

Москатов  
Евгений Анатольевич

Справочник  
по полупроводниковым  
приборам

Москатов Е. А. Справочник по полупроводниковым приборам. Издание 2. – Таганрог, 219 с., ил.

## Издание 2

### **Лицензионное соглашение**

Данный справочник разрешается копировать, размножать и печатать, если это делается на некоммерческой основе и не извлекается выгода. В случае его коммерческого применения, например, если Вы хотите продавать, сдавать в прокат, аренду весь справочник или любую его часть, то на это требуется согласие его автора – составителя (Москатова Евгения Анатольевича) за гонорар. Перекомпоновка справочника запрещается. Запрещается изменять содержимое справочника, удалять сведения об авторстве. Справочник распространяется “как есть”, то есть его автор не несёт ответственности за возможный ущерб, упущенную выгоду и прочее. В случае некоммерческой публикации (например, на сервере бесплатных материалов) следует поставить автора в известность, а также явно указать авторство и источник, с которого произведена публикация. Это же относится и к случаю публикации справочника на диске (или ином носителе информации) приложения к журналу.

Если Вам интересно, то можете посетить мой сайт <http://www.moskatov.narod.ru>, на котором можно найти технические программы, их исходные тексты, книгу «Электронная техника» [15], конспект лекций «Основы экономики», текстовые редакторы и много другой интересной информации. В книге «Электронная техника» описываются принципы действия полупроводниковых компонентов, система обозначений, рассматривается нахождение некоторых параметров транзисторов по статическим входной и выходной характеристикам, имеются простые методы расчётов некоторых цепей, и многое другое.

©Москатов Е. А.

# 1 Введение

Перед Вами справочник, в который сведены наиболее широко распространённые и наиболее часто используемые на территории России и СНГ полупроводниковые приборы. Он не претендует на всеобъемлющее изложение информации, но полезен как подручный материал, в котором легко быстро найти нужную информацию. Справочник может быть весьма полезен инженерно-техническим работникам, радиолюбителям, техникам, студентам технических колледжей и ВУЗов во время выполнения курсовых и дипломной работ. Важной особенностью справочника является его бесплатность для некоммерческого использования – он распространяется по freeware лицензии. Сведения, содержащиеся в справочнике, относятся к разряду проверенных, достоверных материалов. Информация, представленная в справочнике, была многократно перепроверена. Однако, несмотря на это, полное отсутствие опечаток не гарантируется, хотя было сделано всё возможное для их исключения. В справочных данных, приведённых в литературе, часто параметры одной и той же детали имеют близкие, но не равные значения при одних и тех же условиях снятия показания. В этом случае я указывал те значения параметров, которые совпадали со значениями параметров, принятыми в наибольшем количестве литературы. В редких случаях некоторые характеристики деталей измерялись заново на макетах. Необходимо понимать, что различные заводы – изготовители производят под одной и той же маркой детали, параметры которых могут несколько различаться. Поэтому увидев в данном справочнике деталь, параметры которой незначительно отличаются от параметров той же детали в другом справочнике – не удивляйтесь. Так, например, транзисторы типа КТ315 имеют, согласно литературе [29, стр. 288] одни габаритные размеры, согласно [30, стр. 669] – другие, а в данных [44] указаны третьи. Реальные транзисторы, купленные мною в магазине, имели четвёртые габаритные размеры, совпадающие с приведёнными в федеральных технических условиях [27].

Приведённые в справочнике рисунки являются именно рисунками, а не чертежами, и предназначены только для лучшего понимания внешнего вида, цоколёвок и размеров полупроводниковых приборов.

На написание первого издания данного справочника было затрачено шесть месяцев кропотливого труда, но значительно больше времени ушло на проверку содержащихся в нём данных. Надеюсь, что использование Вами справочника будет полезным и приятным.

*Автор – составитель, Евгений Анатольевич Москатов*  
[moskatov@mail.ru](mailto:moskatov@mail.ru)

# 1.1 Основные стандарты на полупроводниковые приборы

## Основные стандарты на полупроводниковые диоды

ГОСТ 15133-77	Приборы полупроводниковые. Термины и определения.
ГОСТ 2.730-73	ЕСКД. Обозначения условные графические в схемах. Приборы полупроводниковые.
ГОСТ 18472-82	Приборы полупроводниковые. Основные размеры.
ГОСТ 19613-80	Столбы и блоки выпрямительные полупроводниковые. Основные размеры.
ГОСТ 20859-79	Приборы полупроводниковые силовые. Общие технические условия.
ГОСТ 20900-87	Приборы полупроводниковые силовые. Габаритные и присоединительные размеры.
ГОСТ 25529-82	Приборы полупроводниковые. Термины, определения и буквенные обозначения параметров.
ГОСТ 24461-80	Приборы полупроводниковые силовые. Методы измерения и испытаний.
ГОСТ 18986.0-74	Приборы полупроводниковые. Методы измерения электрических параметров. Общие положения.
ГОСТ 18986.1-73	Приборы полупроводниковые. Метод измерения постоянного обратного тока.
ГОСТ 18986.2-73	Приборы полупроводниковые. Метод измерения постоянного обратного напряжения.
ГОСТ 18986.3-73	Приборы полупроводниковые. Методы измерения постоянного прямого напряжения и постоянного прямого тока.
ГОСТ 18986.4-73	Приборы полупроводниковые. Методы измерения ёмкости.
ГОСТ 18986.5-73	Приборы полупроводниковые. Метод измерения времени выключения.
ГОСТ 18986.8-73	Приборы полупроводниковые. Метод измерения времени обратного восстановления.
ГОСТ 18986.9-73	Приборы полупроводниковые. Метод измерения импульсного прямого напряжения.
ГОСТ 18986.10-74	Приборы полупроводниковые. Методы измерения индуктивности.
ГОСТ 18986.11-84	Приборы полупроводниковые. Метод измерения последовательного сопротивления потерь.
ГОСТ 18986.12-74	Приборы полупроводниковые туннельные. Метод измерения отрицательной проводимости перехода.
ГОСТ 18986.13-74	Приборы полупроводниковые туннельные. Метод

- измерения пикового тока, тока впадины, пикового напряжения, напряжения впадины, напряжения раствора.
- ГОСТ 18986.14-85 Приборы полупроводниковые. Методы измерения дифференциального и динамического сопротивления.
- ГОСТ 18986.15-75 Стабилитроны полупроводниковые. Метод измерения напряжения стабилизации.
- ГОСТ 18986.16-72 Диоды полупроводниковые выпрямительные. Методы измерения среднего значения прямого напряжения и среднего значения обратного тока.
- ГОСТ 18986.17-76 Стабилитроны полупроводниковые. Метод измерения температурного коэффициента напряжения стабилизации.
- ГОСТ 18986.18-76 Варикапы. Метод измерения температурного коэффициента ёмкости.
- ГОСТ 18986.19-73 Варикапы. Метод измерения добротности.
- ГОСТ 18986.20-77 Стабилитроны полупроводниковые прецизионные. Метод измерения времени выхода на режим.
- ГОСТ 18986.21-78 Стабилитроны и стабисторы полупроводниковые. Метод измерения временной нестабильности напряжения стабилизации.
- ГОСТ 19656.0-74 Диоды полупроводниковые СВЧ. Методы измерения электрических параметров. Общие положения.
- ГОСТ 19656.1-74 Диоды полупроводниковые СВЧ смесительные и детекторные. Метод измерения коэффициента стоячей волны.
- ГОСТ 19656.2-74 Диоды полупроводниковые СВЧ смесительные. Метод измерения среднего выпрямленного тока.
- ГОСТ 19656.3-74 Диоды полупроводниковые СВЧ смесительные. Методы измерения выходного сопротивления на промежуточной частоте.
- ГОСТ 19656.4-74 Диоды полупроводниковые СВЧ смесительные. Методы измерения потерь преобразования.
- ГОСТ 19656.5-74 Диоды полупроводниковые СВЧ смесительные и детекторные. Метод измерения шумового отношения.
- ГОСТ 19656.6-74 Диоды полупроводниковые СВЧ смесительные. Метод измерения нормированного коэффициента шума.
- ГОСТ 19656.7-74 Диоды полупроводниковые СВЧ детекторные. Метод измерения чувствительности по току.
- ГОСТ 19656.10-88 Диоды полупроводниковые СВЧ переключательные и ограничительные. Методы измерения сопротивления потерь.
- ГОСТ 19656.12-76 Диоды полупроводниковые СВЧ смесительные. Метод измерения полного входного сопротивления.
- ГОСТ 19656.13-76 Диоды полупроводниковые СВЧ детекторные. Метод измерения тангенциальной чувствительности.
- ГОСТ 19656.15-84 Диоды полупроводниковые СВЧ. Методы измерения

	теплового сопротивления переход-корпус и импульсного теплового сопротивления.
ГОСТ 19834.0-75	Излучатели полупроводниковые. Общие требования при измерении параметров.
ГОСТ 19834.2-74	Излучатели полупроводниковые. Методы измерения силы излучения и энергетической яркости.
ГОСТ 19834.3-76	Излучатели полупроводниковые. Метод измерения относительного спектрального распределения энергии излучения и ширины спектра излучения.
ГОСТ 19834.4-79	Диоды полупроводниковые инфракрасные излучающие. Методы измерения мощности излучения.
ГОСТ 19834.5-80	Диоды полупроводниковые инфракрасные излучающие. Метод измерения временных параметров импульса излучения.
ОСТ 11.336.919-81	Приборы полупроводниковые. Система условных обозначений.
ОСТ 11.336.907.0-81	Приборы полупроводниковые. Руководство по применению. Общие положения.
ОСТ 11.336.907.1-81	Приборы полупроводниковые оптоэлектронные. Руководство по применению.
ОСТ 11.336.907.3-81	Стабилитроны. Руководство по применению.
ОСТ 11.336.907.4-81	Диоды импульсные. Руководство по применению.
ОСТ 11.336.907.5-81	Варикапы. Руководство по применению.
ОСТ 11.336.907.6-81	Диоды выпрямительные, столбы высоковольтные. Руководство по применению.

## **Основные стандарты на биполярные и полевые транзисторы**

ГОСТ 15133-77	Приборы полупроводниковые. Термины и определения.
ОСТ 11 336.919-81	Приборы полупроводниковые. Система условных обозначений.
ГОСТ 2.730-73	ЕСКД. Обозначения условные графические в схемах. Приборы полупроводниковые.
ГОСТ 18472-82	Приборы полупроводниковые. Основные размеры.
ОСТ 16 0.801.250-85	Приборы полупроводниковые силовые. Транзисторы. Габаритные и присоединительные размеры.
ГОСТ 20003-74*	Транзисторы биполярные. Термины, определения и буквенные обозначения параметров.
ГОСТ 19095-73*	Транзисторы полевые. Термины, определения и буквенные обозначения параметров.
ГОСТ 18604.0-83	Транзисторы биполярные. Общие требования при измерении электрических параметров.
ГОСТ 18604.1-80	Транзисторы биполярные. Методы измерения постоянной времени цепи обратной связи на высокой частоте.

ГОСТ 18604.2-80	Транзисторы биполярные. Методы измерения статического коэффициента передачи тока.
ГОСТ 18604.3-80	Транзисторы биполярные. Метод измерения ёмкости коллекторного и эмиттерного переходов.
ГОСТ 18604.4-74	Транзисторы. Методы измерения обратного тока коллектора.
ГОСТ 18604.5-74	Транзисторы. Методы измерения обратного тока коллектора – эмиттера.
ГОСТ 18604.6-74	Транзисторы. Метод измерения обратного тока эмиттера.
ГОСТ 18604.7-74	Транзисторы. Метод измерения коэффициента передачи тока.
ГОСТ 18604.8-74	Транзисторы. Метод измерения выходной проводимости.
ГОСТ 18604.9-82	Транзисторы биполярные. Методы определения граничной и предельной частот коэффициента передачи тока.
ГОСТ 18604.10-76	Транзисторы биполярные. Метод измерения входного сопротивления.
ГОСТ 18604.11-76	Транзисторы биполярные. Метод измерения коэффициента шума на высоких и сверхвысоких частотах.
ГОСТ 18604.13-77	Транзисторы биполярные СВЧ генераторные. Метод измерения выходной мощности и определения коэффициента усиления по мощности и коэффициента полезного действия коллектора.
ГОСТ 18604.14-77	Транзисторы биполярные СВЧ генераторные. Метод измерения модуля коэффициента обратной передачи напряжения в схеме с общей базой на высокой частоте.
ГОСТ 18604.15-77	Транзисторы биполярные СВЧ генераторные. Методы измерения критического тока.
ГОСТ 18604.16-78	Транзисторы биполярные. Метод измерения коэффициента обратной связи по напряжению в режиме малого сигнала.
ГОСТ 18604.17-78	Транзисторы биполярные. Метод измерения плавающего напряжения эмиттер – база.
ГОСТ 18604.18-78	Транзисторы биполярные. Методы измерения статической крутизны прямой передачи.
ГОСТ 18604.19-78	Транзисторы биполярные. Методы измерения граничного напряжения.
ГОСТ 18604.20-78	Транзисторы биполярные. Методы измерения коэффициента шума на низкой частоте.
ГОСТ 18604.22-78	Транзисторы биполярные. Методы измерения напряжения насыщения коллектор – эмиттер и база – эмиттер.
ГОСТ 18604.23-80	Транзисторы биполярные. Метод измерения коэффициентов комбинационных составляющих.
ГОСТ 18604.24-81	Транзисторы биполярные высокочастотные генераторные. Метод измерения выходной мощности и определения коэффициента усиления по мощности и коэффициента

- полезного действия коллектора.
- ГОСТ 18604.26-85 Транзисторы биполярные. Методы измерения временных параметров.
- ГОСТ 18604.27-86 Транзисторы биполярные мощные высоковольтные. Метод измерения пробивного напряжения коллектор – база (эмиттер – база) при нулевом токе эмиттера (коллектора).
- ОСТ 11 336.909.1-79 Транзисторы биполярные мощные высоковольтные. Методы измерения граничного напряжения.
- ОСТ 11 336.909.3-79 Транзисторы биполярные мощные высоковольтные. Методы измерения скорости нарастания обратного напряжения.
- ГОСТ 27264-87 Транзисторы силовые биполярные. Методы измерений.
- ГОСТ 20398.0-83 Транзисторы полевые. Общие требования при измерении электрических параметров.
- ГОСТ 20398.1-74 Транзисторы полевые. Метод измерения модуля полной проводимости прямой передачи.
- ГОСТ 20398.2-74 Транзисторы полевые. Метод измерения коэффициента шума.
- ГОСТ 20398.3-74 Транзисторы полевые. Метод измерения крутизны характеристики.
- ГОСТ 20398.4-74 Транзисторы полевые. Метод измерения активной составляющей выходной проводимости.
- ГОСТ 20398.5-74 Транзисторы полевые. Метод измерения входной, проходной и выходной ёмкостей.
- ГОСТ 20398.6-74 Транзисторы полевые. Метод измерения тока утечки затвора.
- ГОСТ 20398.7-74 Транзисторы полевые. Метод измерения порогового напряжения и напряжения отсечки.
- ГОСТ 20398.8-74 Транзисторы полевые. Метод измерения начального тока стока.
- ГОСТ 20398.9-80 Транзисторы полевые. Метод измерения крутизны характеристики в импульсном режиме.
- ГОСТ 20398.10-80 Транзисторы полевые. Метод измерения начального тока стока в импульсном режиме.
- ГОСТ 20398.11-80 Транзисторы полевые. Метод измерения ЭДС шума.
- ГОСТ 20398.12-80 Транзисторы полевые. Метод измерения остаточного тока стока.
- ГОСТ 20398.13-80 Транзисторы полевые. Метод измерения сопротивления сток – исток.
- ОСТ 11 336.916-80 Транзисторы полевые. Метод измерения выходной мощности, определения коэффициента усиления по мощности, определения коэффициента полезного действия стока.
- ОСТ 11 336.907.0-79 Приборы полупроводниковые. Руководство по применению. Общие положения.



- ОСТ 11 336.907.8-81 Транзисторы биполярные. Руководство по применению.  
ОСТ 11 336.935-82 Транзисторы полевые. Руководство по применению.  
ОСТ 11 ПО.336.001 Приборы полупроводниковые бескорпусные. Руководство по применению.

### **Основные стандарты на микросхемы**

- ОСТ 11 073.073-82 Приборы полупроводниковые и микросхемы. Метод контроля температуры полупроводниковых структур.  
ОСТИ 073.062-76 Микросхемы интегральные и приборы полупроводниковые. Требования и методы защиты от статического электричества в условиях производства и применения.

## 1.2 Классификация диодов

Классификация современных полупроводниковых приборов запечатлена в системе условных обозначений их типов. В соответствии с возникновением новых классификационных групп приборов совершенствуется и система их условных обозначений, которая за последние 30 лет трижды претерпевала изменения. Система обозначений современных полупроводниковых диодов, тиристоров и оптоэлектронных приборов установлена отраслевым стандартом ОСТ 11336.919 – 81 и базируется на ряде классификационных признаков этих приборов. В основу системы обозначений положен буквенно-цифровой код.

Первый элемент обозначает исходный полупроводниковый материал, на базе которого изготовлен прибор.

Для обозначения исходного материала используются буквы или цифры, приведённые ниже:

Г или 1 — для германия или его соединений;

К или 2 — для кремния или его соединений;

А или 3 — для соединений галлия (например, для арсенида галлия);

И или 4 — для соединений индия (например, для фосфида индия).

Второй элемент обозначения — буква, определяющая подкласс (или группу) приборов. Для обозначения подклассов приборов используется одна из следующих букв:

Д — диодов выпрямительных и импульсных;

Ц — выпрямительных столбов и блоков;

В — варикапов;

И — туннельных диодов;

А — сверхвысокочастотных диодов;

С — стабилитронов;

Г — генераторов шума;

Д — излучающих оптоэлектронных приборов;

О — оптронов;

Н — диодных тиристоров;

У — триодных тиристоров.

Третий элемент обозначения — это цифра, которая определяет основные функциональные возможности прибора. Для обозначения характерных функциональных возможностей, эксплуатационных признаков приборов используются следующие цифры применительно к различным подклассам приборов.

Диоды (подкласс Д):

1 — для выпрямительных диодов с постоянным или средним значением прямого тока не более 0,3 А;

2 — для выпрямительных диодов с постоянным или средним значением прямого тока более 0,3 А, но не выше 10 А;

4 — для импульсных диодов с временем восстановления обратного сопротивления

более 500 нс;

5 — для импульсных диодов с временем восстановления более 150 нс, но не свыше 500 нс;

6 — для импульсных диодов с временем восстановления 30 ... 150 нс;

7 — для импульсных диодов с временем восстановления 5 ... 30 нс;

8 — для импульсных диодов с временем восстановления 1 ... 5 нс;

9 — для импульсных диодов с эффективным временем жизни неосновных носителей заряда менее 1 нс.

Выпрямительные столбы и блоки (подкласс Ц):

1 — для столбов с постоянным или средним значением прямого тока не более 0,3 А;

2 — для столбов с постоянным или средним значением прямого тока 0,3 ... 10 А;

3 — для блоков с постоянным или средним значением прямого тока не более 0,3 А;

4 — для блоков с постоянным или средним значением прямого тока 0,3 ... 10 А.

Варикапы (подкласс В):

1 — для подстроечных варикапов;

2 — для умножительных варикапов.

Туннельные диоды (подкласс И):

1 — для усилительных туннельных диодов;

2 — для генераторных туннельных диодов;

3 — для переключательных туннельных диодов;

4 — для обращённых диодов.

Сверхвысокочастотные диоды (подкласс А):

1 — для смесительных диодов;

2 — для детекторных диодов;

3 — для усилительных диодов;

4 — для параметрических диодов;

5 — для переключательных и ограничительных диодов;

6 — для умножительных и настроенных диодов;

7 — для генераторных диодов;

8 — для импульсных диодов.

Стабилитроны (подкласс С):

1 — для стабилитронов мощностью не более 0,3 Вт с номинальным напряжением стабилизации менее 10 В;

2 — для стабилитронов мощностью не более 0,3 Вт с номинальным напряжением стабилизации 10 ... 100 В;

3 — для стабилитронов мощностью не более 0,3 Вт с номинальным напряжением стабилизации более 100 В;

4 — для стабилитронов мощностью 0,3 ... 5 Вт с номинальным напряжением стабилизации менее 10 В;

5 — для стабилитронов мощностью 0,3 ... 5 Вт с номинальным напряжением стабилизации 10...100 В;

6 — для стабилитронов мощностью 0,3 ... 5 Вт с номинальным напряжением стабилизации более 100 В;

7 — для стабилитронов мощностью 5 ... 10 Вт с номинальным напряжением

стабилизации менее 10 В;

8 — для стабилизаторов мощностью 5 ... 10 Вт с номинальным напряжением стабилизации 10... 100 В;

9 — для стабилизаторов мощностью 5 ... 10 Вт с номинальным напряжением стабилизации более 100 В.

Генераторы шума (подкласс Г):

1 — для низкочастотных генераторов шума;

2 — для высокочастотных генераторов шума.

Излучающие оптоэлектронные приборы (подкласс Л):

Источники инфракрасного излучения:

1 — для излучающих диодов;

2 — для излучающих модулей.

Приборы визуального представления информации:

3 — для светоизлучающих диодов;

4 — для знаковых индикаторов;

5 — для знаковых табло;

6 — для шкал;

7 — для экранов.

Оптроны (подкласс О):

Р — для резисторных оптронов;

Д — для диодных оптронов;

У — для тиристорных оптронов;

Т — для транзисторных оптронов.

Диодные тиристоры (подкласс Н):

1 — для тиристоров с максимально допустимым значением прямого тока не более 0,3 А;

2 — для тиристоров с максимально допустимым значением прямого тока более 0,3 А, но не свыше 10 А.

Триодные тиристоры (подкласс У):

Незапираемые тиристоры:

1 — для тиристоров с максимально допустимым значением среднего тока в открытом состоянии не более 0,3 А или максимально допустимым значением импульсного тока в открытом состоянии не более 15 А;

2 — для тиристоров с максимально допустимым значением среднего тока в открытом состоянии 0,3 ... 10 А или максимально допустимым значением импульсного тока в открытом состоянии 15 ... 100 А;

7 — для тиристоров с максимально допустимым значением среднего тока в открытом состоянии более 10 А или максимально допустимым значением импульсного тока в открытом состоянии более 100 А.

Запираемые тиристоры:

3 — для тиристоров с максимально допустимым значением среднего тока в открытом состоянии не более 0,3 А или максимально допустимым значением импульсного тока в открытом состоянии не более 15 А;

4 — для тиристоров с максимально допустимым значением среднего тока в

открытом состоянии 0,3 ... 10 А или максимально допустимым значением импульсного тока в открытом состоянии 15 ... 100 А;

8 — для тиристоров с максимально допустимым значением среднего тока в открытом состоянии более 10 А или максимально допустимым значением импульсного тока в открытом состоянии более 100 А,

Симметричные тиристоры:

5 — для тиристоров с максимально допустимым значением среднего тока в открытом состоянии не более 0,3 А или максимально допустимым значением импульсного тока в открытом состоянии не более 15 А;

6 — для тиристоров с максимально допустимым значением среднего тока в открытом состоянии 0,3 ... 10 А или максимально допустимым значением импульсного тока в открытом состоянии 15 ... 100 А;

9 — для тиристоров с максимально допустимым значением среднего тока в открытом состоянии более 10 А или максимально допустимым значением импульсного тока в открытом состоянии более 100 А.

Четвёртый элемент – число, обозначающее порядковый номер разработки технологического типа.

Для обозначения порядкового номера разработки используется двухзначное число от 01 до 99. Если порядковый номер разработки превысит число 99, то в дальнейшем используют трёхзначное число от 101 до 999.

Пятый элемент – буква, условно определяющая классификацию (разбраковку по параметрам) приборов, изготовленных по единой технологии.

В качестве классификационной литеры используют буквы русского алфавита (за исключением букв З, О, Ч, Ы, Ш, Щ, Ю, Я, Ъ, Ь, Э).

В качестве дополнительных элементов обозначения используют следующие символы:

цифры 1 ... 9 для обозначения модификаций прибора, приводящих к изменению его конструкции или электрических параметров;

букву С для обозначения сборок – наборов в общем корпусе однотипных приборов, не соединённых электрически или соединённых одноимёнными выводами;

цифры, написанные через дефис, для обозначений следующих модификаций конструктивного исполнения бескорпусных приборов:

1 — с гибкими выводами без кристаллодержателя;

2 — с гибкими выводами на кристаллодержателе (подложке);

3 — с жёсткими выводами без кристаллодержателя (подложки);

4 — с жёсткими выводами на кристаллодержателе (подложке);

5 — с контактными площадками без кристаллодержателя (подложки) и без выводов;

6 — с контактными площадками на кристаллодержателе без выводов.

Буква Р после последнего элемента обозначения – для приборов с парным подбором, буква Г – с подбором в четвёрки, буква К – с подбором в шестёрки.

Для приборов, изготовленных до 1982 года действовала другая система обозначений. Условные обозначения состояли из двух или трёх элементов.

Первый элемент обозначения – буква Д, характеризующая весь класс

полупроводниковых диодов.

Второй элемент обозначения – число (номер), которое указывает на область применения:

- от 1 до 100 — для точечных германиевых диодов;
- от 101 до 200 — для точечных кремниевых диодов;
- от 201 до 300 — для плоскостных кремниевых диодов;
- от 301 до 400 — для плоскостных германиевых диодов;
- от 401 до 500 — для смесительных СВЧ детекторов;
- от 501 до 600 — для умножительных диодов;
- от 601 до 700 — для видеодетекторов;
- от 701 до 749 — для параметрических германиевых диодов;
- от 750 до 800 — для параметрических кремниевых диодов;
- от 801 до 900 — для стабилитронов;
- от 901 до 950 — для варикапов;
- от 951 до 1000 — для туннельных диодов;
- от 1001 до 1100 — для выпрямительных столбов.

Третий элемент обозначения – буква, указывающая на разновидность групп однотипных приборов.

Для обозначения стабилитронов до 1981 года в качестве третьего и четвертого элементов присваивались числа:

малой мощности ( $P \leq 0,3$  Вт):

- от 101 до 199 — с напряжением стабилизации 0,1 ... 9,9 В;
- от 210 до 299 — с напряжением стабилизации 10 ... 99 В;
- от 301 до 399 — с напряжением стабилизации 100 ... 199 В;

средней мощности ( $0,3 \text{ Вт} < P \leq 5 \text{ Вт}$ ):

- от 401 до 499 — с напряжением стабилизации 0,1 ... 9,9 В;
- от 510 до 599 — с напряжением стабилизации 10 ... 99 В;
- от 601 до 699 — с напряжением стабилизации 100 ... 199 В;

большой мощности ( $P > 5 \text{ Вт}$ ):

- от 701 до 799 — с напряжением стабилизации 0,1 ... 9,9 В;
- от 810 до 899 — с напряжением стабилизации 10 ... 99 В;
- от 901 до 999 — с напряжением стабилизации 100 ... 199 В.

Две последние цифры каждого числа соответствуют номинальному напряжению стабилизации стабилитронов данного типа, например КС175А – кремниевый стабилитрон малой мощности с напряжением стабилизации 7,5 В.

## 1.3 Классификация транзисторов

Условные обозначения биполярных транзисторов, выпущенных до 1964 года, состоят из букв (П или МП) и цифр, определяющих тип исходного материала, допустимую рассеиваемую мощность и граничную частоту:

от 1 до 99 — германиевые маломощные низкой частоты;

от 101 до 199 — кремниевые маломощные низкой частоты;

от 201 до 299 — германиевые мощные низкой частоты;

от 301 до 399 — кремниевые мощные низкой частоты;

от 401 до 499 — германиевые маломощные высокой и сверхвысокой частот;

от 501 до 599 — кремниевые маломощные высокой и сверхвысокой частот;

от 601 до 699 — германиевые мощные высокой и сверхвысокой частот;

от 701 до 799 — кремниевые мощные высокой и сверхвысокой частот.

После цифр может стоять буква, определяющая разбраковку транзисторов по параметрам.

После 1964 года маркировка проводилась по ГОСТ 10862 – 64, ГОСТ 10862 – 72, а затем по ОСТ 11.336.038 – 77, ОСТ 11.396.419 – 81. Согласно ГОСТ 10862 – 64 обозначения полупроводниковых приборов состоят из четырёх элементов.

Первая буква или цифра показывает тип материала полупроводника.

Вторая буква говорит о типе прибора, например, Т – транзистор.

Далее следует комбинация из трёх или четырёх цифр. Первая цифра этой комбинации определяет допустимую рассеиваемую мощность и граничную частоту транзистора в соответствии с таблицей 1.3.1.

Таблица 1.3.1. Определение допустимой рассеиваемой мощности и граничной частоты транзистора [15, стр. 31].

P \ f	< 3 МГц НЧ	3 ... 30 МГц СрЧ	> 30 МГц ВЧ и СВЧ
Малой мощности < 0,3 Вт	1	2	3
Средней мощности 0,3 ... 3 Вт	4	5	6
Мощные > 3 Вт	7	8	9

Четвёртый элемент – буква указывает на модификацию прибора в серии.

Если малые габаритные размеры приборов не позволяют использовать буквенное или цифровое обозначение, то на корпус наносится цветная маркировка (точка или цветные полосы). Цветной код указывается в технических условиях на соответствующий прибор.

### Система обозначений транзисторов по системе JEDEC

За рубежом существуют различные системы обозначений полупроводниковых

приборов. Наиболее распространённой является система обозначений JEDEC, принятая объединённым техническим советом по электронным приборам США. По этой системе приборы обозначаются маркировкой, в которой первая цифра соответствует числу p-n переходов: 1 – диод; 2 – транзистор; 3 – тетрод (тиристор). За цифрой следуют буква N и серийный номер, который регистрируется ассоциацией предприятий электронной промышленности (EIA). За номером могут стоять одна или несколько букв, указывающих на разбивку приборов одного типа на типоминималы по различным параметрам или характеристикам. Однако цифры серийного номера не определяют тип исходного материала, частотный диапазон, мощность рассеяния или область применения.

### **Система обозначений транзисторов по системе Pro Electron**

В Европе кроме JEDEC широко используется система, по которой обозначения полупроводниковым приборам присваиваются организацией Association International Pro Electron. По этой системе приборы для бытовой аппаратуры широкого применения обозначаются двумя буквами и тремя цифрами, для промышленной и специальной аппаратуры – тремя буквами и двумя цифрами. Так, у приборов широкого применения после двух букв стоит трёхзначный порядковый номер от 100 до 999. У приборов, применяемых в промышленной и специальной аппаратуре, третий знак – буква (буквы используются в обратном алфавитном порядке: Z, Y, X и так далее), за которой следует порядковый номер от 10 до 99.

Если в одном корпусе имеется несколько одинаковых приборов, то обозначение производится в соответствии с кодом (маркировкой) для одиночных дискретных приборов. При наличии в одном корпусе нескольких разных приборов в качестве второй буквы обозначения используется буква G. К основному обозначению может добавляться буква, указывающая на отличие прибора от основного типа по каким-либо параметрам или корпусу.



## 1.4 Классификация микросхем

Интегральная микросхема (ИМС) – это конструктивно законченное электронное изделие в миниатюрном исполнении с высокой плотностью размещения электрически соединенных элементов, компонентов и (или) кристаллов, осуществляющее формирование, усиление, преобразование, обработку сигналов. Кристалл и компоненты ИМС, как правило, заключены в общий корпус – например, металлостеклянный, стеклянный, пластмассовый, керамический. Существуют разновидности герметизированных компаундом и бескорпусных ИМС. Бескорпусные ИМС обычно применяются в аппаратуре с высокой плотностью монтажа.

Элемент ИМС – это часть микросхемы, реализующая функцию какой-либо детали, радиоэлемента, которая выполнена нераздельно от кристалла или подложки и не может быть выделена как самостоятельное изделие.

Компонент ИМС – это часть микросхемы, реализующая функции какой-либо детали, радиоэлемента, которая может быть выделена как самостоятельное изделие.

Полупроводниковая ИМС – это микросхема, все элементы и внутренние соединения которой выполнены в объёме и на поверхности полупроводниковой пластинки.

Плёночная ИМС – это микросхема, все элементы и внутренние соединения которой выполнены в виде плёнок. Различаются толстоплёночные и тонкоплёночные ИМС.

Толстоплёночная ИМС – это микросхема, в которой все пассивные элементы, проводники и контактные площадки выполнены по толстоплёночной технологии на диэлектрическом основании, то есть подложке. Толстоплёночная технология – это вжигание резистивных, проводящих и диэлектрических паст в подложку. Толщина плёнок от 1 ... 2 до 10 ... 25 микрон.

Тонкоплёночная ИМС – это микросхема, в которой все пассивные элементы (проводники и контактные площадки) выполнены методом тонкоплёночной технологии на поверхности общего диэлектрического основания, подложки. Тонкоплёночная технология – напыление тонких плёнок в вакууме.

Гибридная интегральная микросхема (ГИС) – это микросхема, в которой кроме тонкоплёночных элементов (проводников и контактных площадок на диэлектрической подложке) расположены навесные, бескорпусные дискретные элементы – транзисторы, диоды, резисторы, конденсаторы, катушки индуктивности. Аналоговая ИМС – это микросхема, применяющаяся для усиления, преобразования и обработки сигналов, изменяющихся по закону непрерывной функции.

Цифровая ИМС – это микросхема, применяющаяся для преобразования и обработки сигналов, изменяющихся по закону дискретной функции. Полярность выходного сигнала цифровой микросхемы с одним источником питания совпадает с полярностью последнего относительно “общего” провода. На выходах некоторых цифровых микросхем, питаемых от двух источников с разнополярным (двуполярным) питанием, можно получить напряжения различной полярности; выходное напряжение микросхемы зависит от полярности или (и) значения

входного сигнала. Цифровые микросхемы широко применяют в устройствах дискретной автоматики.

Микросборка – это миниатюрное изделие, входящее в состав серии ИМС, отличающееся тем, что его компоненты (например, транзисторы, диоды, резисторы) имеют самостоятельные внешние выводы, что позволяет каждый из выводов использовать отдельно.

Кристалл ИМС – это часть полупроводниковой пластины, изготавливаемой обычно из монокристаллического кремния, в объёме и на поверхности которой созданы элементы полупроводниковой микросхемы, соединения элементов и контактные площадки.

Корпус ИМС – это часть конструкции микросхемы, предназначенная для её защиты от внешних (влаги, излучение) воздействий, для соединения выводами с внешними цепями и, если элементом корпуса является радиатор, – от перегрева.

Степень интеграции ИМС – это показатель сложности микросхемы, определяемый числом содержащихся в ней элементов и компонентов (входящих в неё транзисторов, диодов, резисторов). Степень интеграции микросхемы определяется по формуле  $K = \lg N$ , где  $K$  – коэффициент, определяющий степень интеграции, округляемый до ближайшего большего целого числа;  $N$  – число входящих в микросхему элементов и компонентов.

ИМС, содержащая до 10 элементов – это ИМС первой степени интеграции; содержащая от 11 до 100 элементов – это ИМС второй степени интеграции; содержащая от 101 до 1000 элементов – это ИМС третьей степени интеграции и так далее.

Вместе с тем используются другие обозначения. ИМС, содержащая более 150 ... 200 элементов, называется “большой интегральной схемой” (БИС), а содержащая более 1000 элементов, – “сверхбольшой интегральной схемой” (СБИС).

Серия ИМС – это совокупность типов микросхем, которые могут выполнять различные функции, имеющих одинаковое конструктивное и технологическое исполнение и предназначенных для совместного использования.

### **Обозначения функций интегральных микросхем**

Со времён бывшего СССР (с июля 1974 г.) действует ГОСТ 18682-73, который устанавливает классификацию и систему условных обозначений на вновь разрабатываемые и модернизируемые ИМС. В соответствии с этим ГОСТом по конструктивно-технологическому исполнению микросхемы подразделяются на три группы, которым присвоены следующие обозначения:

- 1; 5; 7 – полупроводниковые микросхемы;
- 2; 4; 6; 8 – гибридные микросхемы;
- 3 – все прочие (вакуумные, керамические, плёночные и другие).

Условное обозначение типа микросхемы состоит из четырёх элементов. Первый элемент – цифра, указывающая конструктивно-технологическое исполнение микросхемы (например, полупроводниковая или гибридная); второй элемент – две цифры, обозначающие порядковый номер разработки серии

микросхем (от 00 до 99);

третий элемент – две буквы, обозначающие функциональное назначение микросхемы (смотрите таблицу 1.4.1);

четвёртый элемент – порядковый номер разработки микросхемы по функциональному признаку в данной серии.

Номер серии микросхемы показывают совместно первый и второй элемент условного обозначения. В обозначении микросхем, разработанных до июля 1974 г., первая из трёх цифр стоит в начале обозначения типа, а вторая и третья – после буквенного индекса; буквенные обозначения функционального назначения микросхем этих серий соответствуют нормали и приведены они в последней графе таблицы 1.4.1.

Таблица 1.4.1. Буквенное обозначение функций микросхем [31, стр. 20 – 23].

Функции микросхемы	Буквенное обозначение	
	По ГОСТ 18682-73	Принятое ранее
Генераторы:		
гармонических сигналов	ГС	ГС
прямоугольных сигналов <sup>1</sup>	ГГ	—
линейно-изменяющихся сигналов	ГЛ	—
сигналов специальной формы	ГФ	ГФ
шума	ГМ	—
прочие	ГП	—
Детекторы:		
амплитудные	ДА	ДА
импульсные	ДИ	ДИ
частотные	ДС	ДС
фазовые	ДФ	ДФ
прочие	ДП	ДП
Коммутаторы и ключи:		
тока	КТ	—
напряжения	КН	—
прочие	КП	КП
ключ транзисторный	—	КТ
ключ диодный	—	КД
Логические элементы:		
элемент И	ЛИ	ЛИ

Функции микросхемы	Буквенное обозначение	
	По ГОСТ 18682-73	Принятое ранее
элемент ИЛИ	ЛЛ	ЛЛ
элемент НЕ	ЛН	ЛН
элемент И-ИЛИ	ЛС	ЛС
элемент И-НЕ, элемент ИЛИ-НЕ	ЛБ	ЛБ
элемент И-ИЛИ-НЕ	ЛР	ЛР
элемент И-ИЛИ-НЕ / И-ИЛИ	ЛК	ЛК
элемент ИЛИ-НЕ / ИЛИ	ЛК	ЛК
расширители	ЛД	ЛП
прочие	ЛП	ЛЭ
Модуляторы:		
амплитудные	МА	МА
частотные	МС	МС
фазовые	МФ	МФ
импульсные	МИ	МИ
прочие	МП	МП
Преобразователи:		
частоты	ПС	ПС
фазы	ПФ	ПФ
длительности	ПД	—
напряжения	ПН	ПН
мощности	ПМ	—
уровня сигнала (для согласования)	ПУ	ПУ
формы сигнала	—	ПМ
код – аналог	ПА	ПД
аналог – код	ПВ	ПК
код – код	ПР	—
прочие	ПП	ПП
Вторичные источники питания:		
выпрямители	ЕВ	—
преобразователи	ЕМ	—
стабилизаторы напряжения	ЕН	ЕН, ПП
стабилизаторы тока	ЕТ	ЕТ

Функции микросхемы	Буквенное обозначение	
	По ГОСТ 18682-73	Принятое ранее
прочие	ЕП	—
Схемы задержки:		
пассивные	БМ	—
активные	БР	—
прочие	БП	—
Схемы селекции и сравнения:		
амплитудные (уровня сигнала)	СА	СА
временные	СВ	СВ
частотные	СС	СС
фазовые	СФ	СФ
прочие	СП	—
Триггеры:		
JK-типа	ТВ	—
RS-типа	ТР	ТР
D-типа	ТМ	—
T-типа	ТТ	ТС
динамические	ТД	ТД
Шмидта	ТЛ	ТШ
комбинированные (DT, RST и другие)	ТК	ТК
прочие	ТП	—
Усилители:		
высокой частоты <sup>2</sup>	УВ	—
промежуточной частоты <sup>2</sup>	УР	—
низкой частоты <sup>2</sup>	УН	—
импульсных сигналов <sup>2</sup>	УИ	УИ
повторители	УЕ	УЭ
считывания и воспроизведения	УЛ	—
индикации	УМ	—
постоянного тока <sup>2</sup>	УТ	УТ
синусоидальных сигналов <sup>3</sup>	—	УС
видеоусилители	—	УБ
операционные и дифференциальные <sup>2</sup>	УД	—

Функции микросхемы	Буквенное обозначение	
	По ГОСТ 18682-73	Принятое ранее
прочие	УП	—
Фильтры:		
верхних частот	ФВ	ФВ
нижних частот	ФН	ФН
полосовые	ФЕ	ФП
режекторные	ФР	ФС
прочие	ФП	—
Формирователи:		
импульсов прямоугольной формы <sup>4</sup>	АГ	—
импульсов специальной формы	АФ	—
адресных токов <sup>5</sup>	АА	—
разрядных токов <sup>5</sup>	АР	—
прочие	АП	—
Элементы запоминающих устройств:		
матрицы-накопители ОЗУ	РМ	—
матрицы-накопители ПЗУ	РВ	—
матрицы-накопители ОЗУ со схемами управления	РУ	—
матрицы-накопители ПЗУ со схемами управления	РЕ	—
элементы памяти	—	ЯП
матрицы разного назначения	—	ЯМ
прочие	РП	—
Элементы арифметических и дискретных устройств:		
регистры	ИР	ИР
сумматоры	ИМ	ИС
полусумматоры	ИЛ	ИЛ
счётчики	ИЕ	ИЕ
шифраторы	ИВ	ИШ
дешифраторы	ИД	ИД
комбинированные	ИК	ИК
прочие	ИП	ИП
Многофункциональные микросхемы <sup>6</sup> :		
аналоговые	ХА	ЖА

Функции микросхемы	Буквенное обозначение	
	По ГОСТ 18682-73	Принятое ранее
цифровые	ХЛ	ЖЛ
комбинированные	ХК	—
прочие	ХП	—
<b>Микросборки:</b>		
диодов	НД	НД
транзисторов	НТ	НТ
резисторов	НР	НС
конденсаторов	НЕ	НЕ
комбинированные	НК	НК
прочие	НП	—

- 1 Автоколебательные мультивибраторы, блокинг-генераторы и другие.
- 2 Усилители напряжения или мощности (в том числе малошумящие).
- 3 Независимо от рабочего диапазона частот.
- 4 Ждущие мультивибраторы, блокинг-генераторы и другие.
- 5 Формирователи напряжений и токов.
- 6 Микросхемы, выполняющие одновременно несколько функций.

### **Монтаж интегральных микросхем**

Микросхемы монтируют на печатных платах, на возможно большем удалении от компонентов аппаратуры, выделяющих большое количество тепла, например электронных ламп, радиаторов транзисторов, вне магнитных полей дросселей, трансформаторов, магнитов головок громкоговорителей. Расстояние между корпусами соседних микросхем должно быть не менее 1,5 мм. Между корпусом микросхемы и монтажной платой должен быть зазор.

Формовку круглых и ленточных выводов микросхем и обжатие ленточных выводов микросхем следует производить с помощью монтажного инструмента так, чтобы исключить механическое напряжение на места крепления выводов. При этом радиус изгиба вывода должен быть не менее диаметра вывода, а расстояние от корпуса до центра окружности изгиба – не менее 1 мм.

При распайке выводов микросхем температура жала паяльника должна быть не более 280 °С, а для некоторых типов микросхем не более 265 °С (оговорено специально). Допустимое время касания паяльника к каждому выводу не более 3 с, расстояние от места пайки до корпуса микросхем по длине вывода не менее 1 мм, интервал между пайками не менее 10 с. Для обеспечения указанных температурных условий пайки применяют паяльники мощностью от 15 до 40 Вт. Более мощные паяльники применять нельзя, так как можно микросхемы вывести из строя. Ввиду

того, что микросхемы чувствительны к воздействию статического электричества, жало паяльника должно быть заземлено. Монтажник должен пользоваться заземляющим браслетом. Рекомендуется пользоваться низковольтным паяльником, включенным в электросеть через понижающий трансформатор с электростатическим экраном между его первичной и вторичной обмотками.

Корпусы и изоляторы выводов микросхем необходимо оберегать от брызг и паров паяльного флюса. После монтажа места пайки следует очистить от остатков флюса моющей жидкостью, не оказывающей негативного влияния на корпус и выводы микросхем. После очистки от флюса плату с микросхемами можно покрыть влагозащитным лаком.

Микросхемы рекомендуется использовать в облегченных электрических и температурных режимах по сравнению с номинальными.

### **Система обозначений ИМС по системе Pro Electron**

За рубежом существуют различные системы кодирования (обозначений и маркировки) ИМС. В европейских странах система кодирования ИМС аналогична системе, принятой для кодирования дискретных полупроводниковых приборов, и используется фирмами в различных странах (например, Англии, Бельгии, Италии, Испании, Нидерландов, Швеции, Франции, Германии и других). Суть кодирования данной системы, по которой обозначения присваиваются международной организацией Association International Pro Electron, указаны ниже.

Код состоит из трёх букв, за которыми следует серийный номер (например, TBA810, TDA2003).

Первая буква для одиночных схем отражает принцип преобразования сигнала в схеме: S – цифровое; T – аналоговое; U – смешанное (аналого-цифровое).

Вторая буква не имеет специального значения (выбирается фирмой-изготовителем), за исключением буквы H, которой обозначаются гибридные схемы. Для серий (семейств) цифровых микросхем первые две буквы (FA, FB, FC, FD, FE, FF, FJ, FI, FL, FQ, FT, FY, FZ, GA, GB, GD, GF, GM, GT, GX, GY, GZ, HB, HC) отражают технологические особенности схемы, например: FD, GD – МОП-схемы; FL, GF – стандартные ТТЛ-схемы; FQ – ДТЛ-схемы; FY – ЭСЛ-серия; GA – маломощные ТТЛ-схемы; GJ – быстродействующие ТТЛ-схемы; GM – маломощные с диодами Шотки ТТЛ-схемы; HB – комплементарные МОП-схемы серии 4000 А; HC – комплементарные МОП-схемы серии 4500 В.

Третья буква обозначает диапазон рабочих температур или, как исключение, иную важную характеристику: А – температурный диапазон не нормирован; В – от 0 до +70 °С; С – от -55 до +125 °С; D – от -25 до +70 °С; E – от -25 до +85 °С; F – от -40 до +85 °С; G – от -55 до +85 °С.

После комбинации из трёх букв следует серийный номер, состоящий минимум из четырёх цифр. Если он состоит менее чем из четырёх цифр, то число цифр увеличивается до четырёх добавлением нулей перед ними. Кроме того, за цифрами может следовать буква для обозначения разновидности основного типа. Типы корпусов могут обозначаться одной или двумя буквами, написанными после



серийного номера.

При двухбуквенном обозначении вариантов корпусов первая буква отражает конструкцию:

С – цилиндрический корпус;

D – с двухрядным параллельным расположением выводов (DIP);

E – мощный с двухрядным расположением выводов (с внешним теплоотводом);

F – плоский (с двусторонним расположением выводов);

G – плоский (с четырёхсторонним расположением выводов);

K – корпус типа ТО-3;

M – многорядный (больше четырёх рядов);

Q – с четырёхрядным параллельным расположением выводов;

R – мощный с четырёхрядным расположением выводов (с внешним теплоотводом);

S – с одnorядным расположением выводов;

T – с трёхрядным расположением выводов. Вторая буква показывает материал корпуса;

G – стеклокерамика;

M – металл;

P – пластмасса;

X – прочие.

При обозначении вариантов корпусов одной буквой:

С – цилиндрический;

D – керамический;

F – плоский;

L – ленточный кристаллодержатель;

P – пластмассовой DIP;

Q – с четырёхрядным расположением выводов;

T – миниатюрный пластмассовый;

U – бескорпусная ИМС.

В устаревшем коде, действовавшем до 1973 г., первые две буквы обозначают то же, что и в современном, а третья буква показывает функциональное назначение:

A – линейное усиление;

B – частотное преобразование и (или) демодуляция;

C – генерация колебаний;

H – логические схемы;

J – двухстабильные или мультитабильные схемы (делители частоты, триггеры, счётчики, регистры и прочие элементы цифровой техники);

K – моностабильные схемы (одновибраторы);

L – цифровые преобразователи уровня (например, дешифраторы, драйверы);

M – схемы со сложной логической конфигурацией (например, сумматоры);

N – двухстабильные или мультитабильные схемы с длительным хранением информации;

Q – ОЗУ;

R – ПЗУ;

S – усилитель считывания с цифровым выходом;

У – прочие схемы.

Следующие после этого первые две цифры указывают серийный номер (от 10 до 99), а третья цифра – диапазон рабочих температур:

0 – температурный диапазон не нормирован;

1 – от 0 до +70 °С;

2 – от -55 до +125 °С;

3 – от -10 до +85 °С;

4 – от +15 до +55 °С;

5 – от -25 до +70 °С;

6 – от -40 до + 85 °С.

Например, ИМС типа FYN123 является цифровой логической ИМС (буква Н) и относится к семейству FУ (ЭСЛ). Она совместима с другими ИМС этой серии то есть используется при таком же напряжении питания, при тех же входных и выходных уровнях, имеет то же быстродействие. Это третий прибор серии (цифра 12), работает в температурном диапазоне от -10 до +85 °С.

## 2 Список принятых сокращений

### Диоды

- $I_{\text{выпр.ср.макс}}$  – максимальное значение среднего выпрямленного диодом тока.  
 $I_{\text{обр}}$  – обратный ток через диод.  
 $I_{\text{обр.ср}}$  – средний обратный ток через диод.  
 $I_{\text{пр}}$  – прямой ток через диод.  
 $I_{\text{пр.макс}}$  – максимальный прямой ток.  
 $I_{\text{пр.и.макс}}$  – импульсный максимальный прямой ток.  
 $I_{\text{пр.ср}}$  – средний прямой ток через диод.  
 $I_{\text{пр.ср.макс}}$  – максимальное значение среднего прямого тока через диод.  
 $U_{\text{обр.макс}}$  – максимальное постоянное обратное напряжение, приложенное к диоду.  
 $U_{\text{обр.и.макс}}$  – максимальное импульсное обратное напряжение, приложенное к диоду.  
 $U_{\text{пр}}$  – падение напряжения на диоде при его прямом включении.  
 $U_{\text{пр.ср}}$  – среднее падение напряжения на диоде при его прямом включении.  
 $f_{\text{макс}}$  – максимальная частота, на которой ещё сохраняется свойство односторонней проводимости диода.

### Светодиоды

- $I$  – сила света. Отношение светового потока, распространяющегося от светодиода в рассматриваемом направлении внутри малого телесного угла, к величине этого телесного угла.  
 $I_v$  – фотометрическая сила света. Измеряется в канделах и является основной фотометрической единицей в системе СИ.  
 $I_e$  – энергетическая сила света. Измеряется в ваттах на стерадиан.  
 $I_{\text{пр}U_{\text{пр}}}$  – прямой ток через светодиод при напряжении  $U_{\text{пр}}$ .  
 $L$  – яркость. Величина, равная отношению силы света светодиода к площади светящейся поверхности.  
 $L_v$  – фотометрическая яркость. Измеряется в канделах на метр квадратный.  
 $\lambda$  – длина волны.  
 $\lambda_{\text{макс}}$  – максимум спектрального распределения. Длина волны светового излучения, соответствующая максимуму спектральной характеристики светодиода.  
 $\Theta$  – угол раскрытия диаграммы направленности излучения. Угол раскрытия диаграммы направленности излучения светодиода, измеренный на уровне 0,5.  
 $\tau$  – длительность импульса.

### Оптроны

- $I_{\text{вх}}$  – входной ток.  
 $I_{\text{вх.макс}}$  – максимальный постоянный входной ток оптопары.  
 $I_{\text{вх.и.макс}}$  – максимальный импульсный входной ток оптопары.  
 $I_{\text{вых}}$  – выходной ток.  
 $P_{\text{ср.макс}}$  – средняя рассеиваемая мощность.

R<sub>T</sub> – тепловое сопротивление.

U<sub>из</sub> – напряжение изоляции оптопары.

U<sub>ком</sub> – коммутируемое напряжение оптопары.

### **Стабилитроны**

I<sub>c</sub> – номинальный ток стабилизации стабилитрона.

I<sub>c.макс</sub> – максимальный ток стабилизации стабилитрона.

I<sub>c.мин</sub> – минимальный ток стабилизации стабилитрона.

I<sub>cU<sub>c</sub></sub> – ток стабилизации стабилитрона при соответствующем ему номинальном напряжении стабилизации U<sub>c</sub>.

г<sub>d</sub> – динамическое сопротивление стабилитрона.

TKU 10<sup>-4</sup> °C<sup>-1</sup> – температурный коэффициент стабилизации стабилитрона.

U<sub>c</sub> – номинальное напряжение стабилизации стабилитрона.

U<sub>c.макс</sub> – максимальное напряжение стабилизации стабилитрона.

U<sub>c.мин</sub> – минимальное напряжение стабилизации стабилитрона.

t, T – температура окружающей среды.

### **Варикапы**

C<sub>ном</sub> – номинальная ёмкость при заданном обратном напряжении смещения.

Q<sub>в</sub> – добротность варикапа. Q<sub>в</sub> равна отношению ёмкостного сопротивления к эквивалентному последовательному сопротивлению.

### **Туннельные диоды**

C<sub>d.мин</sub> – минимальная общая ёмкость диода. Минимальная ёмкость между выводами диода при заданном режиме работы.

C<sub>d.макс</sub> – максимальная общая ёмкость диода. Максимальная ёмкость между выводами диода при заданном режиме работы.

I<sub>в</sub> – ток впадины. Значение прямого тока в точке минимума ВАХ, при котором дифференциальная активная проводимость равна нулю.

I<sub>п</sub> – пиковый ток. Значение прямого тока в точке максимума ВАХ, при котором дифференциальная активная проводимость равна нулю.

I<sub>пр.макс</sub> – максимальный постоянный прямой ток.

I<sub>п</sub> / I<sub>в</sub> – отношение пикового тока к току впадины.

I<sub>обр.и</sub> – импульсный обратный ток. Наибольшее мгновенное значение обратного тока диода, обусловленное импульсным обратным напряжением.

I<sub>обр.макс</sub> – максимальный обратный ток.

ΔI<sub>п</sub> – приращение пикового тока туннельного диода.

L<sub>d</sub> – общая ёмкость туннельного диода.

L<sub>кор</sub> – индуктивность корпуса туннельного диода.

г<sub>п</sub> – последовательное сопротивление потерь. Суммарное эквивалентное активное сопротивление кристалла, контактных соединений и выводов диода.

U<sub>п</sub> – напряжение пика. Пиковое напряжение, соответствующее пиковому току.

U<sub>пр.макс</sub> – максимальное прямое напряжение при заданном прямом токе диода.

$T_{\text{макс}}$  – максимальное значение температуры.

## Тиристоры

$f_u$  – частота управления.

$I_{\text{зкр}}$  – ток в закрытом состоянии. Анодный ток при определённом напряжении в закрытом состоянии при определённом режиме в цепи управляющего электрода тиристора.

$I_{\text{зс.п}}$  – повторяющийся импульсный ток в закрытом состоянии. Наибольшее мгновенное значение тока в закрытом состоянии, протекающего через тиристор, включая все повторяющиеся переходные напряжения.

$I_{\text{обр}}$  – постоянный обратный ток. Постоянный анодный ток в непроводящем состоянии.

$I_{\text{обр.п}}$  – повторяющийся импульсный обратный ток. Наибольшее мгновенное значение обратного тока, включая только повторяющиеся переходные напряжения.

$I_{\text{ос}}$  – основной постоянный ток в открытом состоянии.

$I_{\text{ос.и}}$  – импульсный ток в открытом состоянии.

$I_{\text{ос.макс}}$  – максимальный основной постоянный ток в открытом состоянии.

$I_{\text{ос.и.макс}}$  – максимальный основной импульсный ток в открытом состоянии.

$I_{\text{ос.ср}}$  – средний ток в открытом состоянии. Среднее за период значение тока в открытом состоянии.

$I_{\text{ос.удр}}$  – ударный не повторяющийся ток в открытом состоянии. Наибольший импульсный ток в открытом состоянии, протекание которого вызывает превышение максимально допустимой температуры перехода, но воздействие которого за время срока службы тиристора предполагается редким, с ограниченным числом повторений.

$I_{\text{т.ср.макс}}$  – максимально допустимый средний ток, который тиристор выдерживает в открытом состоянии.

$I_{\text{у.от}}$  – отпирающий постоянный ток управления. Наименьший постоянный ток управления, необходимый для включения тиристора.

$I_{\text{у.от.и}}$  – отпирающий импульсный ток управления. Наименьший импульсный ток управления, необходимый для включения тиристора.

$I_{\text{у.пр.и}}$  – прямой импульсный ток управления. Импульсный ток управления, соответствующий прямому импульсному напряжению управления.

$I_{\text{уэ}}$  – постоянный ток через управляющий электрод тиристора.

$R_{\text{разв}}$  – сопротивление гальванической развязки.

$R_{\text{у}}$  – сопротивление управления.

$t_{\text{вкл}}$  – время включения. Интервал времени, в течение которого тиристор включается импульсом тока управления. (Интервал времени измеряют от момента в начале импульса тока, когда основное напряжение понижается до заданного напряжения. Время включения может быть определено по нарастанию тока в открытом состоянии до заданного значения.)

$t_{\text{выкл}}$  – время выключения. Наименьший интервал времени между моментом, когда основной ток после внешнего переключения основных цепей понизился до нуля, и моментом, когда тиристор способен выдерживать напряжение в закрытом

состоянии с определённой скоростью его нарастания.

$t_{зд}$  – время задержки. Интервал времени между заданным моментом в начале импульса тока управления и моментом, когда основное напряжение понижается до заданного значения, близкого к начальному.

$t_i$  – длительность импульса тока или напряжения в открытом состоянии.

$t_{нр}$  – время нарастания. Интервал времени между моментом, когда основное напряжение понижается до значения, близкого к начальному, и моментом, когда оно достигает заданного низкого значения при включении тиристора импульсом тока управления. На практике принято считать началом импульса тока или напряжения управления момент, когда их значение достигает 0,1 от амплитуды. За время задержки считают интервал времени до момента спада напряжения до 0,9 от амплитуды или до момента возрастания тока до 0,1 от амплитуды. Время нарастания определяется в интервале спада напряжения от 0,9 до 0,1 от начального значения, а по току – от 0,1 до 0,9 от амплитуды. Время включения равно сумме времён задержки и нарастания.

$t_u$  – длительность импульса тока или напряжения управления.

Увкл – напряжение включения. Основное напряжение на динисторе, при котором он переходит из закрытого состояния в открытое.

Узс – постоянное напряжение, прикладываемое к тиристорам в закрытом состоянии.

Узс.и – импульсное напряжение в закрытом состоянии.

Узс.п – повторяющееся импульсное напряжение в закрытом состоянии. Наибольшее мгновенное значение напряжения в закрытом состоянии, прикладываемого к тиристорам, включая все повторяющиеся переходные напряжения.

Уобр.п – повторяющееся импульсное обратное напряжение. Наибольшее мгновенное значение обратного напряжения, включая только повторяющиеся переходные напряжения.

Уос.и – импульсное напряжение в открытом состоянии. Наибольшее мгновенное значение напряжения в открытом состоянии, обусловленное импульсным током в закрытом состоянии заданного значения.

Уоткр.макс – максимальное напряжение в открытом состоянии. Напряжение на тиристоре при определённом токе в открытом состоянии.

Ут.обр.макс – максимальное напряжение, приложенное в обратном направлении к тиристорам.

Уу – постоянное напряжение управления.

Уу.пр.и.макс – максимальное прямое импульсное напряжение управления.

Уу.от – отпирающее постоянное напряжение управления. Постоянное напряжение управления, соответствующее постоянному току управления.

Ууэ – постоянное напряжение, приложенное к управляющему электроду тиристора.

$|dU_{зс} / dt|_{кр}$  – критическая скорость нарастания напряжения в закрытом состоянии.

Наибольшее значение скорости нарастания напряжения в закрытом состоянии, которое не вызывает переключения тиристора из закрытого состояния в открытое.

## **Биполярные транзисторы**

$f_{гр}$  – граничная частота коэффициента передачи тока. Частота, при которой модуль

коэффициента передачи тока в схеме с общим эмиттером экстраполируется к единице. Частота, равная произведению модуля коэффициента передачи тока на частоту измерения, которая находится в диапазоне частот, где справедлив закон изменения модуля коэффициента передачи тока 6 дБ на октаву.

$f_{h_{21}}$  – предельная частота коэффициента передачи тока биполярного транзистора. Частота, на которой модуль коэффициента передачи тока падает на 3 дБ по сравнению с его низкочастотным значением.

$h_{21Э}$  – статический коэффициент передачи тока биполярного транзистора. Отношение постоянного тока коллектора к постоянному току базы при заданных постоянном обратном напряжении коллектор – эмиттер и токе эмиттера в схеме с общим эмиттером.

$h_{21э}$  – коэффициент передачи тока биполярного транзистора в режиме малого сигнала в схеме с общим эмиттером. Отношение изменения выходного тока к вызвавшему его изменению входного тока в режиме короткого замыкания выходной цепи по переменному току в схеме с общим эмиттером.

$I_k$  – ток коллектора транзистора.

$I_{кбо}$  – обратный ток коллектора. Ток через коллекторный переход при заданном обратном напряжении коллектор – база и разомкнутом выводе эмиттера.

$I_{к.макс}$  – максимально допустимый постоянный ток коллектора транзистора.

$I_{к.и.макс}$  – максимально допустимый импульсный ток коллектора транзистора.

$I_{кэк}$  – обратный ток коллектор – эмиттер при короткозамкнутых выводах базы и эмиттера. Ток в цепи коллектор – эмиттер при заданном обратном напряжении коллектор – эмиттер и короткозамкнутых выводах эмиттера и базы.

$I_{кэо}$  – обратный ток коллектор – эмиттер при разомкнутом выводе базы. Ток в цепи коллектор – эмиттер при заданном напряжении коллектор – эмиттер и разомкнутом выводе базы.

$I_{кэр}$  – обратный ток коллектор – эмиттер при заданном сопротивлении в цепи база – эмиттер. Ток в цепи коллектор – эмиттер при заданном обратном напряжении коллектор – эмиттер и заданном сопротивлении в цепи база – эмиттер.

$I_{кэх}$  – обратный ток коллектор – эмиттер заданном обратном напряжении база – эмиттер.

$I_э$  – ток эмиттера транзистора.

$I_{эбо}$  – обратный ток эмиттерного перехода при разомкнутом выводе коллектора транзистора.

$I_{э.макс}$  – максимально допустимый постоянный ток эмиттера транзистора.

$I_{э.и.макс}$  – максимально допустимый импульсный ток эмиттера транзистора.

$K_{ш}$  – коэффициент шума транзистора. Для биполярного транзистора это отношение мощности шумов на выходе транзистора к той её части, которая вызвана тепловыми шумами сопротивления источника сигнала.

$P_{макс}$  – максимально допустимая постоянно рассеиваемая мощность.

$P_{к.макс}$  – максимально допустимая постоянная мощность, рассеиваемая на коллекторе транзистора.

$P_{к.и.макс}$  – максимально допустимая импульсная мощность, рассеиваемая на коллекторе транзистора.

$P_{к.ср.макс}$  – максимально допустимая средняя мощность, рассеиваемая на коллекторе транзистора.

$Q$  – скважность.

$R_{тп-с}$  – тепловое сопротивление от перехода к окружающей среде.

$R_{тп-к}$  – тепловое сопротивление от перехода к корпусу транзистора.

$t_{вкл}$  – время включения биполярного транзистора. Интервал времени, являющийся суммой времени задержки и времени нарастания.

$t_{выкл}$  – время выключения биполярного транзистора. Интервал времени между моментом подачи на базу запирающего импульса и моментом, когда напряжение на коллекторе транзистора достигнет значения, соответствующего 10 % его амплитудного значения.

$T_{макс}$  – максимальная температура корпуса транзистора.

$T_{п.макс}$  – максимальная температура перехода транзистора.

$t_{рас}$  – время рассасывания биполярного транзистора. Интервал времени между моментом подачи на базу запирающего импульса и моментом, когда напряжение на коллекторе транзистора достигает заданного уровня.

$U_{кб}$  – напряжение коллектор – база транзистора.

$U_{кбо.макс}$  – максимально допустимое постоянное напряжение коллектор – база при токе эмиттера, равно нулю.

$U_{кбо.и.макс}$  – максимально допустимое импульсное напряжение коллектор – база при токе эмиттера, равно нулю.

$U_{кэо.гр}$  – граничное напряжение между коллектором и эмиттером транзистора при разомкнутой цепи базы и заданном токе эмиттера.

$U_{кэR.макс}$  – максимальное напряжение между коллектором и эмиттером при заданном (конечном) сопротивлении в цепи база – эмиттер транзистора.

$U_{кэx.и.макс}$  – максимально допустимое импульсное напряжение между коллектором и эмиттером при заданных условиях в цепи база – эмиттер.

$U_{кэ}$  – напряжение коллектор – эмиттер транзистора.

$U_{кэ.нас}$  – напряжение насыщения между коллектором и эмиттером транзистора.

$U_{эбо.макс}$  – максимально допустимое постоянное напряжение эмиттер – база при токе коллектора, равно нулю.

## **Однопереходные транзисторы**

$I_{вкл}$  – ток включения.

$I_{выкл}$  – ток выключения.

$R_{б1б2}$  – межбазовое сопротивление  $b_1$  и  $b_2$  однопереходного транзистора.

$U_{б1б2}$  – напряжение между базами  $b_1$  и  $b_2$  однопереходного транзистора.

$U_{б1б2.макс}$  – максимально допустимое напряжение между базами  $b_1$  и  $b_2$  однопереходного транзистора.

$U_{б2э.макс}$  – максимально допустимое напряжение между второй базой и эмиттером однопереходного транзистора.

$\eta$  – коэффициент передачи однопереходного транзистора. Отношение разности максимально возможного эмиттерного напряжения и падения напряжения на p-n переходе к приложенному межбазовому напряжению.



## Полевые транзисторы

$C_{11и}$  – входная ёмкость полевого транзистора. Ёмкость между затвором и истоком при коротком замыкании по переменному току на выходе с общим истоком.

$C_{12и}$  – проходная ёмкость полевого транзистора. Ёмкость между затвором и стоком при коротком замыкании по переменному току на входе в схеме с общим истоком.

$C_{22и}$  – выходная ёмкость полевого транзистора. Ёмкость между стоком и истоком при коротком замыкании по переменному току на входе в схеме с общим истоком.

$C_{зи}$  – ёмкость затвор – исток. Ёмкость между затвором и истоком при разомкнутых по переменному току остальных выводах.

$E_{ш}$  – электродвижущая сила шума полевого транзистора. Спектральная плотность эквивалентного шумового напряжения, приведённого ко входу, при коротком замыкании на входе в схеме с общим истоком.

$g_{22и}$  – активная составляющая выходной проводимости полевого транзистора в схеме с общим истоком.

$I_{з.ут}$  – ток утечки затвора. Ток затвора при заданном напряжении между затвором и остальными выводами, замкнутыми между собой.

$I_c$  – ток стока полевого транзистора (не путать с номинальным током стабилизации стабилитрона). Ток, протекающий в цепи сток – исток при напряжении сток – исток, равном или большем, чем напряжение насыщения, при заданном напряжении затвор – исток.

$I_{с.макс}$  – максимально допустимый постоянный ток стока.

$I_{с.нач}$  – начальный ток стока. Ток стока при напряжении между затвором и истоком, равном нулю, и при напряжении на стоке, равном или превышающем напряжение насыщения.

$K_{ур}$  – коэффициент усиления по мощности полевого транзистора. Отношение мощности на выходе полевого транзистора к мощности на входе при определённой частоте и схеме включения.

$K_{ш}$  – коэффициент шума транзистора. Для полевого транзистора это отношение полной мощности шумов на выходе полевого транзистора к той её части, которая вызвана тепловыми шумами сопротивления источника сигнала.

$R_{си.отк}$  – сопротивление сток – исток в открытом состоянии полевого транзистора. Сопротивление между стоком и истоком в открытом состоянии транзистора при заданном напряжении сток – исток, меньшем напряжения насыщения.

$R_{с.мин}$  – минимальное сопротивление канала сток – исток полевого транзистора в проводящем состоянии, включённого по схеме с общим истоком.

$S$  – крутизна характеристики полевого транзистора. Отношение изменения тока стока к изменению напряжения на затворе при коротком замыкании по переменному току на выходе транзистора в схеме с общим истоком.

$T_k$  – температура корпуса транзистора. Температура в заданной точке корпуса транзистора.

$U_{з1з2.макс}$  – максимально допустимое напряжение между затворами.

$U_{зи}$  – напряжение затвор – исток.

$U_{зи.макс}$  – максимально допустимое напряжение затвор – исток.

Узи.отс – напряжение отсечки полевого транзистора. Напряжение между затвором и истоком транзистора с р-п переходом или с изолированным затвором, работающего в режиме обеднения, при котором ток стока достигает заданного низкого значения.

Узи.пор – пороговое напряжение полевого транзистора. Напряжение между затвором и истоком транзистора с изолированным затвором, работающего в режиме обогащения, при котором ток стока достигает заданного низкого значения.

Узс.макс – максимально допустимое напряжение затвор – сток.

Уси – напряжение сток – исток.

Уси.макс – максимально допустимое напряжение сток – исток.

## Микросхемы

$f_1$  – частота единичного усиления.

$f_{вх}$  – частота входного сигнала.

$I^0_{вх}$  – входной ток логического нуля.

$I^1_{вх}$  – входной ток логической единицы.

$I^1_{вых}$  – выходной ток логической единицы.

$I_{вх}$  – постоянный ток входа.

$I_{кз}$  – значение тока, потребляемого микросхемой при замкнутом накоротко выходе.

$I_n$  – постоянный ток нагрузки.

$I_n.макс$  – максимальный ток нагрузки.

$\Delta I_n.макс$  – диапазон изменения максимального выходного тока – тока, отдаваемого в нагрузку.

$I_p$  – потребляемый ток.

$I^1_p$  – ток потребления в режиме логической единицы.

$K_D$  – минимальный коэффициент усиления.

$R_{Dвх}$  – входное сопротивление.

$t_{здр}^{10}$  – время задержки при переходе из 1 в 0.

$t_{здр}^{01}$  – время задержки при переходе из 0 в 1.

$U^0_{вых}$  – выходное напряжение логического нуля.

$U^1_{вых}$  – выходное напряжение логической единицы.

$U_{вх}$  – входное напряжение.

$\Delta U_{вх.макс}$  – максимальное изменение входного напряжения.

$U_{вых}$  – выходное напряжение.

$U_{вых.мин}$  – минимально допустимое выходное напряжение.

$\Delta U_{вых}$  – максимальное изменение выходного напряжения – изменение  $U_{вых}$ , обусловленное изменением  $I_n.макс$ .

$U_{ип}$  – напряжение источника питания.

$U_{ип.ном}$  – номинальное напряжение источника питания.

$U_{пд}$  – максимальное падение напряжения на стабилизаторе (Dropout Voltage)  $U_{пд} =$

$U_{вх} - U_{вых.мин}$ .

$U_{см}$  – напряжение смещения “нуля”.

$U_{ш}$  – напряжение шумов.

$V_u$  – скорость увеличения выходного напряжения.

$\gamma$  – абсолютный температурный коэффициент (температурная стабильность), мВ / °С,  $\gamma = \Delta U_{\text{вых}} / \Delta T$  – изменение выходного напряжения от изменения температуры окружающей среды при неизменных  $U_{\text{вх}}$  и  $I_{\text{н}}$ .

АМ – амплитудная модуляция.

АПЧГ – автоматическая подстройка частоты гетеродина.

АРУ – автоматическая регулировка усиления.

Вид цепи – вид цепи, в которую включён регулирующий элемент микросхемного стабилизатора напряжения.

ВЧ – высокая частота.

НЧ – низкая частота.

ПЧ – промежуточная частота.

ПЧЗ – преобразователь частоты звука.

ПЧИ – преобразователь частоты изображения.

СК – селектор каналов.

ФАПЧ – фазовая автоподстройка частоты.

ЧМ – частотная модуляция.

— – данные не нормируются или информация о данном параметре отсутствует.

ТУ – технические условия.

и – буква “и” рядом со значением параметра означает, что приведённая величина соответствует импульсному режиму работы транзистора.

т – буква “т” рядом со значением параметра означает, что приведённая величина является типовой.

Электроды транзисторов условно обозначаются первыми буквами соответствующего названия электродов. Например, затвор – буква “З”, база – “Б”.

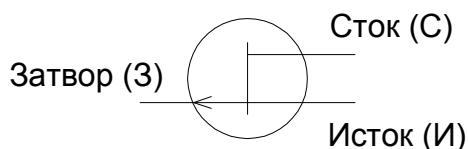

Если не указана температура, при которой были получены параметры деталей, то предполагается, что эта температура – комнатная 25 °С.

Коэффициенты  $h_{21Э}$  и  $h_{21Б}$  указаны для соответствующих значений  $U_{кэ}$  ( $U_{кб}$ ) и  $I_{к}$  ( $I_{б}$ ) биполярных транзисторов. Значения параметров  $U_{зи}$  и  $U_{си}$  указаны для соответствующих значений  $I_{з.ут}$  и  $S$  полевых транзисторов. Значение  $R_{\text{макс}}$  полевых транзисторов указано для соответствующих значений  $T$ .

Цветные точки рядом с электродом транзистора в металлическом корпусе чаще всего обозначают вывод эмиттера.

## 3 Диоды

### 3.1 Диоды выпрямительные

Таблица 3.1.1. Диоды малой мощности.

Тип диода	Упр. при $I_{пр.}$ ; {Упр.ср} при {Iпр.ср}		Iобр. {Iобр.ср} при Uобр.макс, мкА	Предельные режимы		fмакс, кГц	Рису- нок
	В	мА		Uобр.макс, {Uобр.и.макс}, В	Iвыпр.ср.макс; {Iпр.ср.макс}; [Iпр.макс], мА		
АД110А	1,5	10	$5 \cdot 10^{-3}$	30	10	1000	1
ГД107А	1	10	20	15	20	–	2
ГД107Б	0,4	1,5	100	20	2,5	–	2
Д2Б	1	5	100	30	{16}	100	3
Д2В	1	9	250	40	{25}	100	3
Д2Г	1	2	250	75	{16}	100	3
Д2Д	1	4,5	250	75	{16}	100	3
Д2Е	1	4,5	250	100	{16}	100	3
Д2Ж	1	2	250	150	{8}	100	3
Д2И	1	2	250	100	{16}	100	3
Д7А	{0,5}	{300}	{100}	{50}	{300}	2	5
Д7Б	{0,5}	{300}	{100}	{100}	{300}	2	5
Д7В	{0,5}	{300}	{100}	{150}	{300}	2	5
Д7Г	{0,5}	{300}	{100}	{200}	{300}	2	5
Д7Д	{0,5}	{300}	{100}	{300}	{300}	2	5
Д9Б	1	90	250	10	125	–	9
Д9В	1	10	250	30	62	–	9
Д9Г	1	30	250	30	98	–	9
Д9Д	1	60	250	30	98	–	9
Д9Е	1	30	250	50	62	–	9
Д9Ж	1	10	250	100	48	–	9
Д9И	1	30	120	30	98	–	9
Д9К	1	60	60	30	98	–	9
Д9Л	1	30	250	100	48	–	9
Д101	2	2	10	75	30	150	4
Д101А	1	1	10	75	30	150	4

Тип диода	Упр. при Iпр.; {Упр.ср} при {Iпр.ср}		Iобр. {Iобр.ср} при Uобр.макс, мкА	Предельные режимы		fмакс, кГц	Рису- нок
	В	мА		Uобр.макс, {Uобр.и.макс}, В	Iвыпр.ср.макс; {Iпр.ср.макс}; [Iпр.макс], мА		
Д102	2	2	10	50	30	150	4
Д102А	1	1	10	50	30	150	4
Д103	2	2	30	30	30	150	4
Д103А	1	1	30	30	30	150	4
Д206	{1}	{100}	{100}	100	100	–	5
Д207	{1}	{100}	{100}	200	100	–	5
Д208	{1}	{100}	{100}	300	100	–	5
Д209	{1}	{100}	{100}	400	100	–	5
Д210	{1}	{100}	{100}	500	100	–	5
Д211	{1}	{100}	{100}	600	100	–	5
Д223	1	50	1	{50}	50	20·10 <sup>3</sup>	4
Д223А	1	50	1	{100}	50	20·10 <sup>3</sup>	4
Д223Б	1	50	1	{150}	50	20·10 <sup>3</sup>	4
Д226Б	{1}	{300}	{100}	{400}	{300}	1	6
Д226В	{1}	{300}	{100}	{300}	{300}	1	6
Д226Г	{1}	{300}	{100}	{200}	{300}	1	6
Д226Д	{1}	{300}	{100}	{100}	{300}	1	6
КД102А	1	50	0,1	250	100	4	7
КД102Б	1	50	1	300	100	4	7
КД103А	1	50	0,5	50	100	–	7
КД103Б	1,2	50	0,5	50	100	–	7
КД104А	1	10	3	300	10	10	7
КД105Б	{1}	{300}	{100}	{400}	{300}	1	8
КД105В	{1}	{300}	{100}	{600}	{300}	1	8
КД105Г	{1}	{300}	{100}	{800}	{300}	1	8
МД217	{1}	{100}	{75}	{800}	{100}	1	5
МД218	{1}	{100}	{75}	{1000}	{100}	1	5

Ниже приведены рисунки к таблице 3.1.1.



Рис. 1



Рис. 2

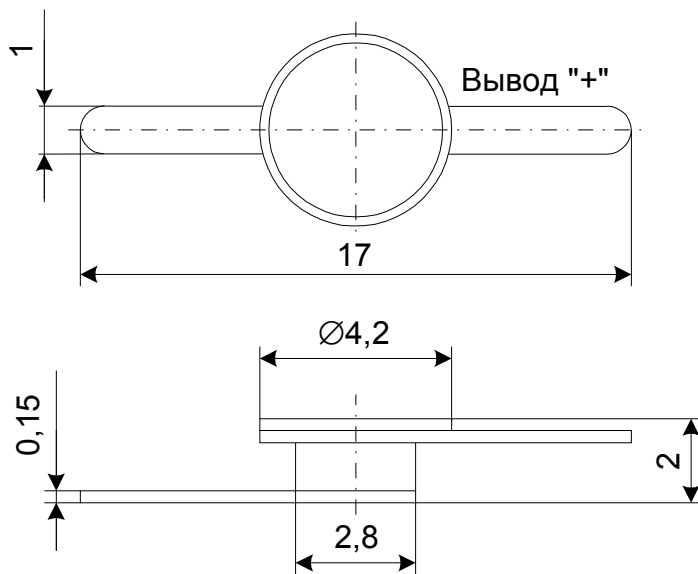

Рис. 3

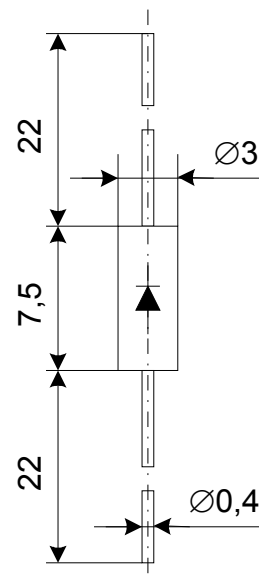

Рис. 4

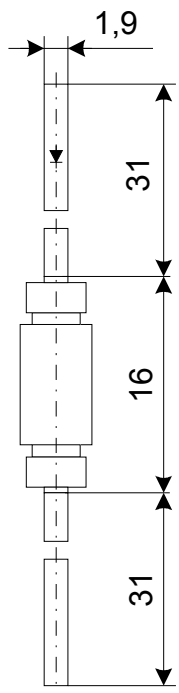

Рис. 5

На рисунке 5 для диодов типов Д7, Д206 – Д211 размер а составляет 16 мм, а для диодов МД217 и МД218 составляет 18 мм.

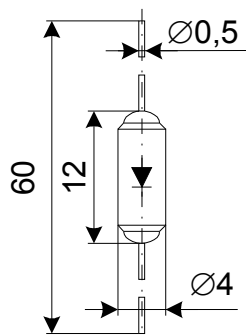
Диоды типов КД105 (рисунок 8) маркируются цветными точками на боковой поверхности: точка зелёного цвета – для КД105В, точка красного цвета – для КД105Г. У диодов типа КД105Б точка отсутствует. Полярность диодов обозначается полосой жёлтого цвета у плюсового вывода.

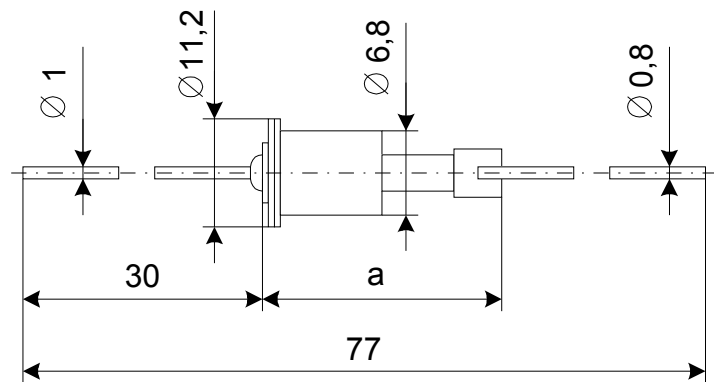

Рис. 6



Рис. 7

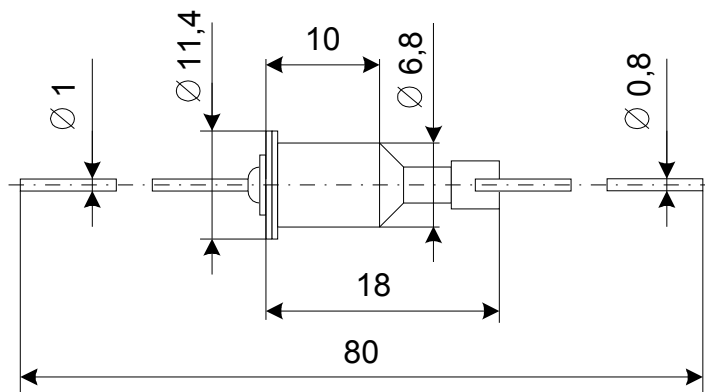

Рис. 8

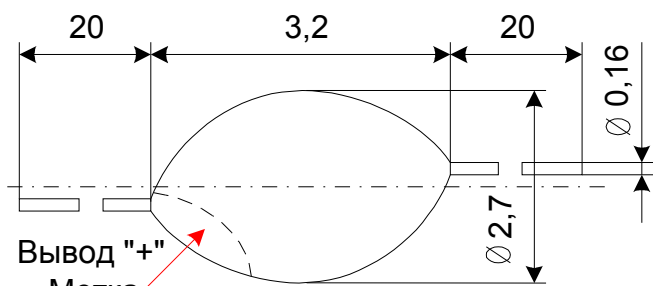

Рис. 9

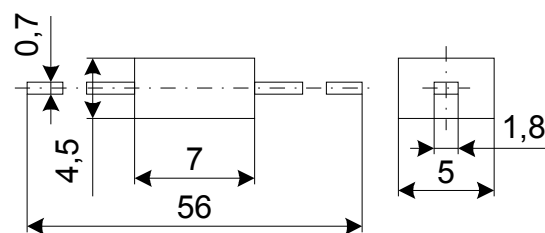

Рис. 10

Диоды Д9 (рисунок 9) – германиевые точечные. Выпускаются в стеклянном корпусе и имеют гибкие выводы. Маркируются цветными точками [29] на средней части корпуса. Полярность диодов обозначается красной точкой со стороны плюсового вывода. Масса диода не более 0,3 г. Маркировка диодов: Д9Б – красная точка; Д9В – оранжевая; Д9Г – жёлтая; Д9Д – белая; Д9Е – голубая; Д9Ж – зелёная и голубая; Д9И – две жёлтые; Д9К – две белые; Д9Л – две зелёные точки.

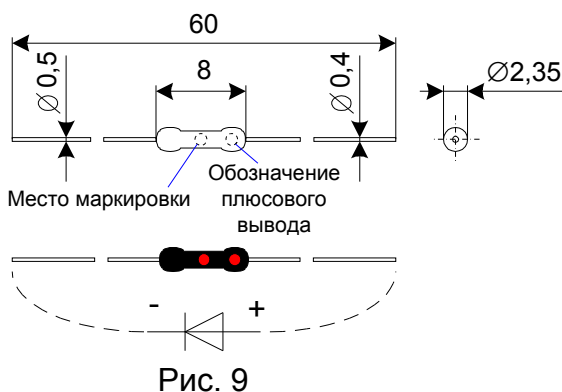
На рисунке 10 показана статическая вольт-амперная характеристика (ВАХ) диода Д9В [1, стр. 137].

## КД522А, КД522Б

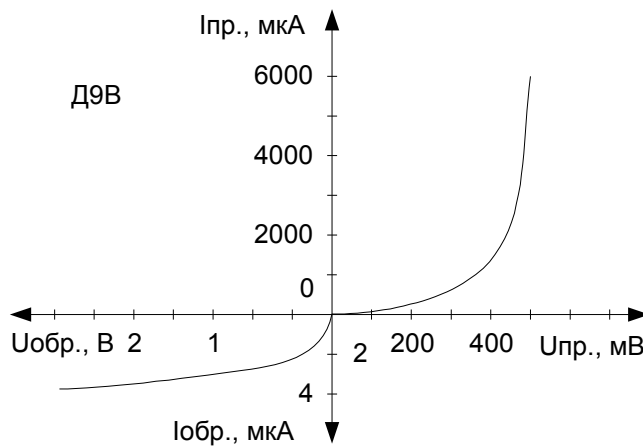
Диоды кремниевые эпитаксиально – планарные в пластмассовом корпусе [6, стр. 154 – 155], [29, стр. 113 – 115]. Маркируются цветными полосами: КД522А – два кольца, КД522Б – три кольца. Масса диода не более 0,2 г.

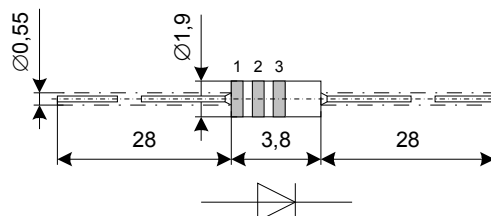

### Электрические параметры.

Постоянное прямое напряжение при $I_{пр} = 100$ мА не более	
при 25 °С	1,1 В
при -55 °С	1,5 В
Постоянный обратный ток при $U_{обр} = U_{обр.макс}$ не более	
при 25 °С	
для КД522А	2 мкА
для КД522Б	5 мкА
при 85 °С	50 мкА
Ёмкость диода не более	4 пФ
Заряд переключения при $I_{пр} = 50$ мА, $U_{обр.имп} = 10$ В не более	400 пКл

### Предельные эксплуатационные данные.

Постоянное обратное напряжение:	
для КД522А	30 В
для КД522Б	50 В
Импульсное обратное напряжение при длительности импульса 10 мкс и скважности не менее 10:	
для КД522А	40 В
для КД522Б	60 В
Средний выпрямленный ток <sup>1</sup> :	
при температуре от -55 до 35 °С	100 мА
при 85 °С	50 мА
Импульсный прямой ток <sup>1</sup> длительностью 10 мкс без превышения среднего выпрямленного тока:	
при температуре от -55 до 35 °С	1500 мА
при 85 °С	850 мА
Температура перехода	125 °С
Диапазон рабочей температуры окружающей среды	от -55 до +85 °С

1. В диапазоне температур от 35 до 85 °С снижается линейно.



Таблица 3.1.2. Диоды средней мощности.

Тип диода	Упр. при Iпр.; {Uпр.ср} при {Iпр.ср}		Iобр. {Iобр.ср} при Uобр.макс, мА	Предельные режимы		fмакс, кГц	Рису- нок
	В	А		Uобр.макс, {Uобр.и.макс}, В	Iвыпр.ср.макс; {Iпр.ср.макс}; [Iпр.макс], А		
Д229В	{1}	{0,4}	{0,2}	{100}	{0,4}	1	3
Д229Г	{1}	{0,4}	{0,2}	{200}	{0,4}	1	3
Д229Д	{1}	{0,4}	{0,2}	{300}	{0,4}	1	3
Д229Е	{1}	{0,4}	{0,2}	{400}	{0,4}	1	3
Д229Ж	{1}	{0,7}	{0,2}	{100}	{0,7}	1	3
Д229И	{1}	{0,7}	{0,2}	{200}	{0,7}	1	3
Д229К	{1}	{0,7}	{0,2}	{300}	{0,7}	1	3
Д229Л	{1}	{0,7}	{0,2}	{400}	{0,7}	1	3
Д242	{1,2}	{10}	{3}	{100}	{10}	–	4
Д242А	{1}	{10}	{3}	{100}	{10}	–	4
Д242Б	{1,5}	{5}	{3}	{100}	{5}	–	4
Д243	{1,2}	{10}	{3}	{200}	{10}	–	4
Д243А	{1}	{10}	{3}	{200}	{10}	–	4
Д243Б	{1,5}	{5}	{3}	{200}	{5}	–	4
Д245	{1,2}	{10}	{3}	{300}	{10}	–	4
Д245А	{1}	{10}	{3}	{300}	{10}	–	4
Д245Б	{1,5}	{5}	{3}	{300}	{5}	–	4
Д246	{1,2}	{10}	{3}	{400}	{10}	–	4
Д246А	{1}	{10}	{3}	{400}	{10}	–	4
Д246Б	{1,5}	{5}	{3}	{400}	{5}	–	4
Д247	{1,2}	{10}	{3}	{500}	{10}	–	4
Д247Б	{1,5}	{5}	{3}	{500}	{5}	–	4
Д248Б	{1,5}	{5}	{3}	{600}	{5}	–	4
КД202А	{0,9}	{5}	{0,8}	35, {50}	{5}	1,2	2
КД202Б	{0,9}	{3,5}	{0,8}	35, {50}	{3,5}	1,2	2
КД202В	{0,9}	{5}	{0,8}	70, {100}	{5}	1,2	2
КД202Г	{0,9}	{3,5}	{0,8}	70, {100}	{3,5}	1,2	2
КД202Д	{0,9}	{5}	{0,8}	140, {200}	{5}	1,2	2
КД202Е	{0,9}	{3,5}	{0,8}	140, {200}	{3,5}	1,2	2
КД202Ж	{0,9}	{5}	{0,8}	210, {300}	{5}	1,2	2
КД202И	{0,9}	{3,5}	{0,8}	210, {300}	{3,5}	1,2	2

Тип диода	Упр. при Iпр.; {Упр.ср} при {Iпр.ср}		Iобр. {Iобр.ср} при Uобр.макс, мА	Предельные режимы		fмакс, кГц	Рису- нок
	В	А		Uобр.макс, {Uобр.и.макс}, В	Iвыпр.ср.макс; {Iпр.ср.макс}; [Iпр.макс], А		
КД202К	{0,9}	{5}	{0,8}	280, {400}	{5}	1,2	2
КД202Л	{0,9}	{3,5}	{0,8}	280, {400}	{3,5}	1,2	2
КД202М	{0,9}	{5}	{0,8}	350, {500}	{5}	1,2	2
КД202Н	{0,9}	{3,5}	{0,8}	350, {500}	{3,5}	1,2	2
КД202Р	{0,9}	{5}	{0,8}	420, {600}	{5}	1,2	2
КД202С	{0,9}	{3,5}	{0,8}	420, {600}	{3,5}	1,2	2
КД203А	{1}	{10}	{1,5}	420, {600}	{10}	1	4
КД203Б	{1}	{10}	{1,5}	560, {800}	{10}	1	4
КД203В	{1}	{10}	{1,5}	560, {800}	{10}	1	4
КД203Г	{1}	{10}	{1,5}	700, {1000}	{10}	1	4
КД203Д	{1}	{10}	{1,5}	700, {1000}	{10}	1	4
КД204А	1,4	0,6	0,15	400, {400}	{0,3}	50	1
КД204Б	1,4	0,6	0,1	200, {200}	{0,35}	50	1
КД204В	1,4	0,6	0,05	50, {50}	{0,6}	50	1
КД206А	{1,2}	{10}	{0,7}	{400}	10	1,0	1
КД206Б	{1,2}	{10}	{0,7}	{500}	10	1,0	1
КД206В	{1,2}	{10}	{0,7}	{600}	10	1,0	1

Рисунки к таблице 3.1.2.

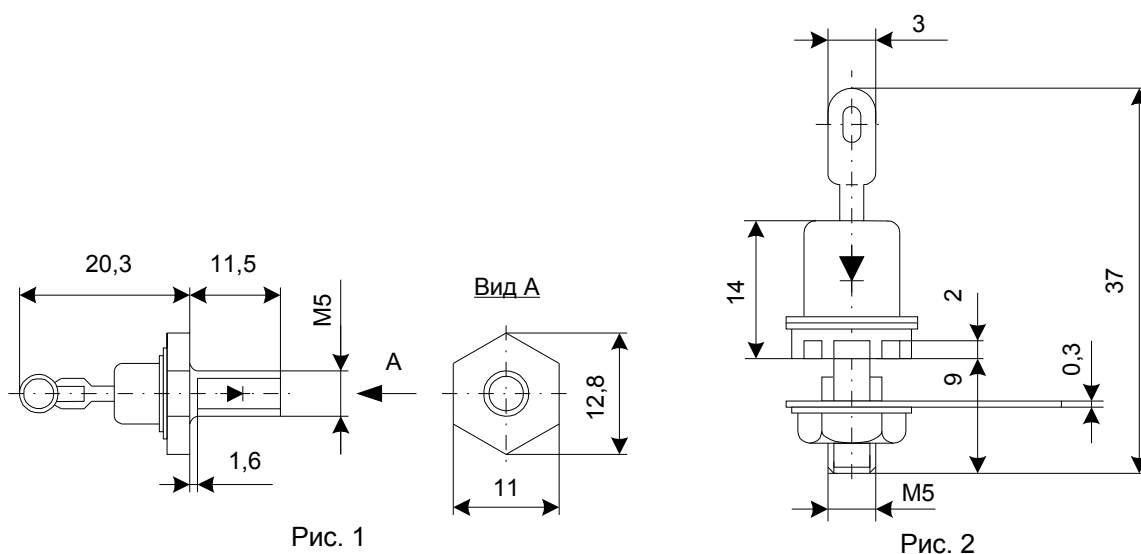



Рис. 3



Рис. 4

Таблица 3.1.3. Диоды [14], [28], [29], [30].

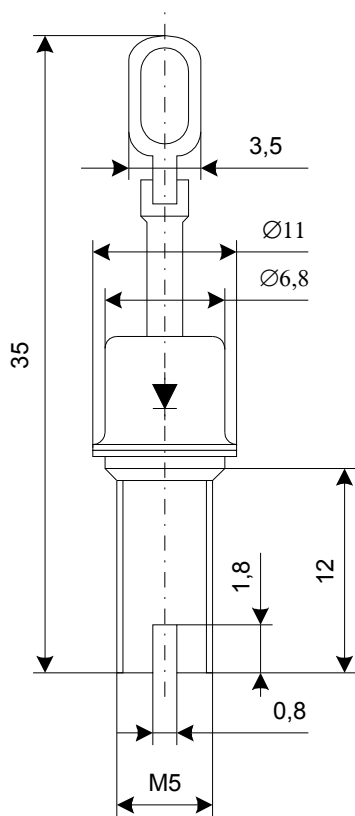
Тип диода	Ипр.макс, {Ипр.ср.макс}, А	Ипр.и.макс, А	Уобр.и.макс, В	Уобр.макс, В	Uпр, В	fмакс, {f}, кГц
2Д106А	0,3	–	100	100	1,0	50, {30}
2Д212А	1	50	200	200	1,0	100
2Д212Б	1	50	100	100	1,0	100
2Д411А	1	12	800	500	1,0	30
2Д411Б	1	12	800	500	1,5	30
2Д907А-1	0,05	0,7	60	40	1,0	–
2Д907Б-1	0,05	0,7	60	40	1,0	–
2Д907В-1	0,05	0,7	60	40	1,0	–
2Д907Г-1	0,05	0,7	60	40	1,0	–
2Д2990А	{20}	–	600	600	1,27	200
2Д2990Б	{20}	–	400	400	1,27	200
2Д2990В	{20}	–	200	200	1,27	200
2Д2992А	{30}	–	250	200	0,9	100
2Д2992Б	{30}	–	200	100	0,9	100
2Д2992В	{30}	–	100	50	0,9	100

Тип диода	Ипр.макс, {Ипр.ср.макс}, А	Ипр.и.макс, А	Уобр.и.макс, В	Уобр.макс, В	Упр, В	fмакс, {f}, кГц
2Д2993А	{20}	–	250	200	0,88	–
2Д2993Б	{20}	–	200	100	0,88	–
2Д2995А	{20}	375	50	–	0,94	200
2Д2995Б	{20}	375	70	–	0,94	200
2Д2995В	{20}	375	100	–	0,94	200
2Д2995Г	{20}	375	150	–	0,94	200
2Д2995Д	{20}	375	200	–	0,94	200
2Д2995Е	{20}	375	100	–	0,94	200
2Д2995Ж	{20}	375	150	–	0,94	200
2Д2995И	{20}	375	200	–	0,94	200
2Д2997А	{30}	–	250	200	0,85	100
2Д2997Б	{30}	–	200	100	0,85	100
2Д2997В	{30}	–	100	50	0,85	100
2Д2998А	{20}	–	15	–	0,52	200
2Д2998Б	{30}	–	25	–	0,6	200
2Д2998В	{30}	–	35	–	0,6	200
Д18	0,016	0,05	–	20	1,0	–
Д219А	0,05	0,5	–	70	1,0	–
Д220	0,05	0,5	–	50	1,5	–
Д220А	0,05	0,5	–	50	1,5	–
Д220Б	0,05	0,5	–	100	1,5	–
Д220С	0,05	0,5	–	–	0,63	–
Д223С	0,05	0,5	–	–	0,64	–
Д311	0,04	0,5	30	30	0,4	–
Д311А	0,08	0,6	30	30	0,4	–
Д311Б	0,02	0,5	30	30	0,5	–
Д312	0,05	0,5	100	100	1,5	–
КД209А	{0,7}	15	400	400	1,0	{1}
КД209Б	{0,5}	15	600	600	1,0	{1}
КД209В	{0,3}	15	800	800	1,0	{1}
КД212А	1	50	200	200	1,0	100
КД212Б	1	50	200	200	1,2	100
КД212В	1	50	100	100	1,0	100
КД212Г	1	50	100	100	1,2	100

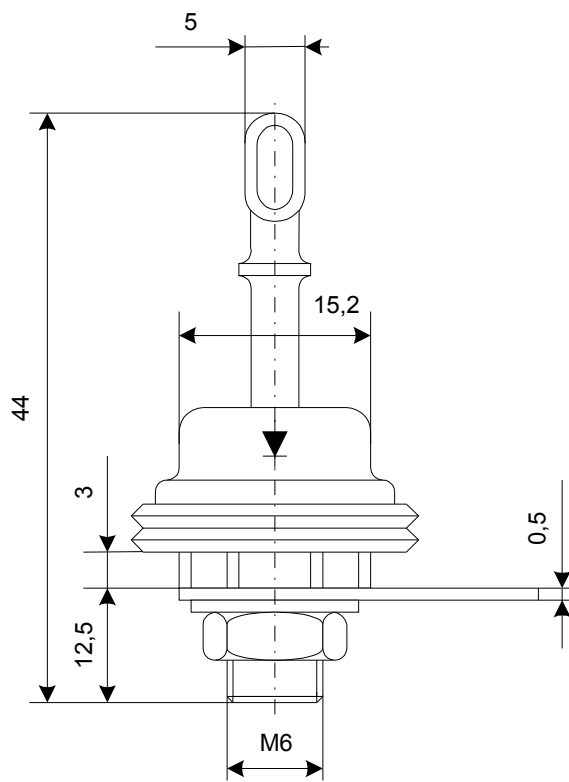
Тип диода	Ипр.макс, {Ипр.ср.макс}, А	Ипр.и.макс, А	Уобр.и.макс, В	Уобр.макс, В	Упр, В	fмакс, {f}, кГц
КД213А	10	100	200	200	1,0	100
КД213Б	10	100	200	200	1,2	100
КД213В	10	100	200	200	1,0	100
КД213Г	10	100	100	100	1,2	100
КД221А	{0,7}	1	100	–	–	{1}
КД221Б	{0,5}	1	200	–	–	{1}
КД221В	{0,3}	1	400	–	–	{1}
КД411А	1	11	700	–	1,4	30
КД411Б	1	11	600	–	1,4	30
КД411В	1	11	500	–	1,4	30
КД411Г	1	11	400	–	2	30
КД411АМ	1	8	700	–	1,4	30
КД411БМ	1	8	750	–	1,4	30
КД411ВМ	1	12	600	–	1,4	30
КД411ГМ	1	12	500	–	2,0	30
КД520А	{0,02}	0,05	20	15	1,0	–
КД2991А	{60}	800	450	–	0,68	200
КД2994А	{20}	–	100	100	1,01	200
КД2995Б	{20}	–	70	–	1,1	200
КД2995В	{20}	–	100	–	1,1	200
КД2995Г	{20}	–	50	–	1,1	200
КД2995Д	{20}	–	70	–	1,1	200
КД2995Е	{20}	–	100	–	1,1	200
КД2996А	{50}	–	50	–	0,86	200
КД2996Б	{50}	–	70	–	0,86	200
КД2996В	{50}	–	100	–	0,86	200
КД2997В	30, {30}	–	100	50	1,0	100
КД2998А	{30}	–	15	–	0,52	200
КД2998Б	{30}	–	20	–	0,52	200
КД2998В	{30}	–	25	–	0,7	200
КД2998Г	{30}	–	35	–	0,7	200
КД2998Д	{30}	–	30	–	0,61	200
КД2999А	20, {20}	–	250	200	0,85	100
КД2999Б	20, {20}	–	200	100	0,85	100

Тип диода	Ипр.макс, {Ипр.ср.макс}, А	Ипр.и.макс, А	Uобр.и.макс, В	Uобр.макс, В	Uпр, В	fмакс, {f}, кГц
КД2999В	20, {20}	–	100	50	0,85	100
КЦ106А	0,01	0,02	4000	–	35	50, {20}
КЦ106Б	0,01	0,02	6000	–	35	50, {20}
КЦ106В	0,01	0,02	8000	–	35	50, {20}
КЦ106Г	0,01	0,02	10000	–	35	{20}
КЦ106Д	0,01	0,02	2000	–	35	{20}
КЦ109А	0,3	–	6000	–	7,0	{15,6}

Диоды КД209 маркируются цветными точками и полосами: КД209А – точка отсутствует, полоса красного цвета; КД209Б – точка зелёного цвета, полоса красного цвета; КД209В – точка красного цвета, полоса красного цвета.

Таблица 3.1.4. Высоковольтные выпрямительные селеновые столбы [30, стр. 642].

Тип прибора	Uобр.макс, кВ	Iвыпр.ср.макс*, мА	Длина столба L, мм, не более
3ГЕ130АФ	3,0	0,06	–
3ГЕ220АФ	5,0	0,06	135
5ГЕ40АФ	1,0	1,2	100
5ГЕ60АФ	1,5	1,2	106
5ГЕ80АФ	2,0	1,2	112
5ГЕ100АФ	2,5	1,2	120
5ГЕ140АФ	3,5	1,2	130
5ГЕ200АФ	5,0	1,2	150
5ГЕ600АФ	15,0	1,2	180

\* Максимально допустимое значение выпрямленного тока при использовании столба в однополупериодном выпрямителе с активной нагрузкой.

Столбы, обозначение которых начинается с цифры 3, имеют диаметр D Ø 4 мм, а с цифры 5 – Ø 6 мм (5ГЕ600АФ имеет диаметр 9 мм). Габаритные размеры столбов показаны ниже.

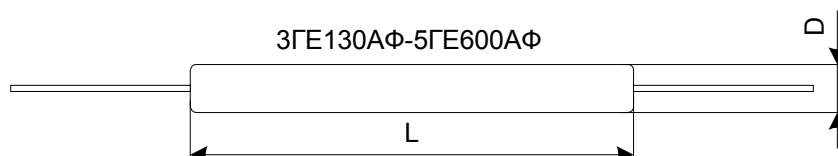

## 3.2 Диодные сборки

Таблица 3.2.1. Диодные сборки (приборы не установлены на радиаторы).

Тип прибора	Ипр.ср.макс, А	Уобр.и.макс, В	Упр при Ипр.макс, В	fмакс, кГц
КЦ205А	0,5	500	1	5
КЦ205Б	0,5	400	1	5
КЦ205В	0,5	300	1	5
КЦ205Г	0,5	200	1	5
КЦ205Д	0,5	100	1	5
КЦ205Е	0,3	500	1	5
КЦ205Ж	0,5	600	1	5
КЦ205И	0,3	700	1	5
КЦ205К	0,7	100	1	5
КЦ205Л	0,7	200	1	5
КЦ402А	1	600	4	5
КЦ402Б	1	500	4	5
КЦ402В	1	400	4	5
КЦ402Г	1	300	4	5
КЦ402Д	1	200	4	5
КЦ402Е	1	100	4	5
КЦ402Ж	0,6	600	4	5
КЦ402И	0,6	500	4	5
КЦ403А	1	600	4	5
КЦ403Б	1	500	4	5
КЦ403В	1	400	4	5
КЦ403Г	1	300	4	5
КЦ403Д	1	200	4	5
КЦ403Е	1	100	4	5
КЦ403Ж	0,6	600	4	5
КЦ403И	0,6	500	4	5
КЦ404А	1	600	4	5
КЦ404Б	1	500	4	5
КЦ404В	1	400	4	5
КЦ404Г	1	300	4	5
КЦ404Д	1	200	4	5

Тип прибора	Ипр.ср.макс, А	Uобр.и.макс, В	Упр при Ипр.макс, В	fмакс, кГц
КЦ404Е	1	100	4	5
КЦ404Ж	0,6	600	4	5
КЦ404И	0,6	500	4	5
КЦ405А	1	600	4	5
КЦ405Б	1	500	4	5
КЦ405В	1	400	4	5
КЦ405Г	1	300	4	5
КЦ405Д	1	200	4	5
КЦ405Е	1	100	4	5
КЦ405Ж	0,6	600	4	5
КЦ405И	0,6	500	4	5
КЦ407А	0,5	300	2,5	20
КЦ410А	3	50	1,2	–
КЦ410Б	3	100	1,2	–
КЦ410В	3	200	1,2	–
КД906А	0,1	75	1	500
КД906Б	0,1	50	1	500
КД906В	0,1	30	1	500
КД906Г	0,1	75	1	500
КД906Д	0,1	50	1	500
КД906Е	0,1	30	1	500

Приборы КД205А – КД205Л – диоды кремниевые диффузионные. В пластмассовом корпусе собираются по два электрически не соединённых диода. Масса прибора не более 6 г.

Расположение выводов диодных сборок типов КЦ402, КЦ403, КЦ404, КЦ405 указано на корпусах сборок.



КЦ405А

Расположение выводов диодной сборки типа КЦ407А указано на следующем рисунке 1.





Рис. 1

Диодные сборки КД906 состоят из 4 кремниевых диодов. Диоды сборок КД906А, КД906Б, КД906В соединены по схеме моста (смотрите ниже приведённый рисунок 2).

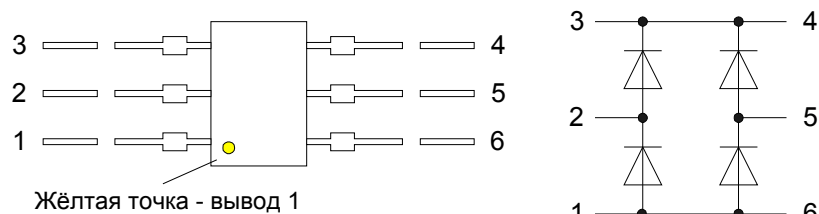

Рис. 2

КЦ410А – КЦ410В – блоки из кремниевых диффузионных диодов [25, стр. 161]. Выпускаются в пластмассовом корпусе с гибкими выводами. Тип блока и схема соединения электродов с выводами приводятся на корпусе. Диоды в сборке собраны по однофазной мостовой схеме. Масса блока не более 20 г.

## 3.3 Светодиоды

Таблица 3.3.1. Светодиоды.

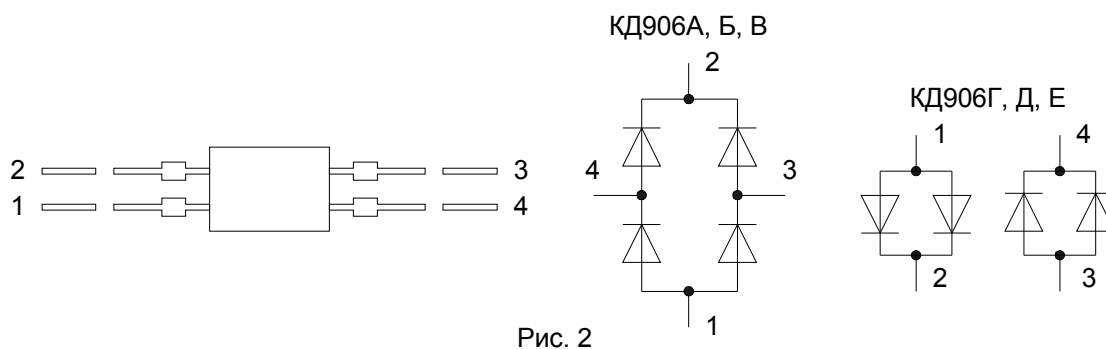
Светодиод	$\lambda$ , мкм	t окружающей среды, °С	$\tau$ фронта светового импульса, нс	$\tau$ спада светового импульса, нс	Примечание	Рисунок
АЛ103А	0,95	25	200 – 300	500	Инфракрасные	1
АЛ103Б	0,95	25	200 – 300	500	Инфракрасные	1
АЛ106А	0,92...0,935	25±10	10	20	Инфракрасные	2
АЛ106Б	0,92...0,935	25±10	10	20	Инфракрасные	2
АЛ106В	0,92...0,935	25±10	10	20	Инфракрасные	2
АЛ107А	0,9...1,2	-40...+85	20	–	Инфракрасные	3
АЛ107Б	0,9...1,2	-40...+85	20	–	Инфракрасные	3
АЛ109А	0,92...0,96	25	400 – 2400	1200	Бескорпусные	4

Рисунки к таблице 3.3.1.



Таблица 3.3.2. Светодиоды красного цвета свечения [6, стр. 202 – 203], [28, стр. 114 – 117], [41].

Тип прибора	Значения параметров при T = 25 °C					Предельные значения при T = 25 °C				
	$I_v$ , мккд ( $L_v$ , кд/м <sup>2</sup> ) [ $I_e$ , мВт/ср]	$I_{пр}$ , мА	$U_{пр}$ , В	$I_{прU_{пр}}$ , мА	$\lambda_{макс}$ , нм	$I_{пр.макс}$ , мА	$I_{пр.и.макс}$ , мА	$t_{и}$ , мс	$\Theta$	$U_{обр.макс}$ , В
1П5А-К	900	10	2	10	0,65...0,67	12	–			2
1П5Б-К	2000	10	2	10	0,65...0,67	12	–			2
1П6А-К	900	10	2	10	0,65...0,675	12	–	–	–	2
1П6Б-К	2000	10	2	10	0,65...0,675	12	–	–	–	2
1П6А-П	700	10	2	10	0,65...0,675	12	–	–	–	2
1П6А-Л	4000	10	2	10	0,66	12	–	–	–	2
1П7А-К	900	10	2	10	0,65...0,675	12	–	–	–	2
1П7Б-К	2000	10	2	10	0,65...0,675	12	–	–	–	2
1П7А-П	700	10	2	10	0,65...0,675	12	–	–	–	2
1П7А-Л	4000	10	2	10	0,66	12	–	–	–	2
1П8А-К	600	10	2	10	0,65...0,675	12	–	–	–	2
1П8Б-К	1000	10	2	10	0,65...0,675	12	–	–	–	2
1П8А-П	700	10	2	10	0,65...0,675	12	–	–	–	2
1П8А-Л	1500	10	2	10	0,66	12	–	–	–	2
1П9А-К	600	10	2	10	0,65...0,675	12	–	–	–	2
1П9Б-К	1000	10	2	10	0,65...0,675	12	–	–	–	2
1П9А-П	700	10	2	10	0,65...0,675	12	–	–	–	2
1П9А-Л	1500	10	2	10	0,66	12	–	–	–	2
1П10А-К	900	10	2	10	0,65...0,675	12	–	–	–	2
1П10А-П	700	10	2	10	0,65...0,675	12	–	–	–	2
1П10А-Л	10000	10	2	10	0,66	12	–	–	–	2
1П10Б-К	2000	10	2	10	0,65...0,675	12	–	–	–	2
1П12А-П	700	10	2	10	0,65...0,68	12	–	–	–	2
1П16А-П	20000	10	2	10	0,66	12	–	–	–	2
1П18А-К	900	10	2	10	0,65...0,675	12	–	–	–	2
1П18А-Л	10000	10	2	10	0,66	12	–	–	–	2
1П18А-П	700	10	2	10	0,65...0,675	12	–	–	–	2
1П18Б-К	2000	10	2	10	0,65...0,675	12	–	–	–	2
1П19А-К	900	10	2	10	0,65...0,675	12	–	–	–	2
1П19А-Л	10000	10	2	10	0,65...0,675	12	–	–	–	2
1П19А-П	700	10	2	10	0,65...0,675	12	–	–	–	2
1П19Б-К	2000	10	2	10	0,65...0,675	12	–	–	–	2
3Л102А	20	5	3	5	0,69	20	60	2	10	2
3Л102Б	100	10	3	10	0,69	20	60	2	10	2

Тип прибора	Значения параметров при T = 25 °C					Предельные значения при T = 25 °C				
	$I_V$ , мккд ( $L_V$ , кд/м <sup>2</sup> ) [ $I_e$ , мВт/ср]	$I_{пр}$ , мА	$U_{пр}$ , В	$I_{прU_{пр}}$ , мА	$\lambda_{макс}$ , мкм	$I_{пр.макс}$ , мА	$I_{пр.и.макс}$ , мА	$t_{и}$ , мс	$\Theta$	$U_{обр.макс}$ , В
ЗЛ102Г	60	10	3	10	0,69	20	60	2	10	2
ЗЛ102Д	200	20	3	20	0,69	20	60	2	10	2
ЗЛ365А	[0,1]	20	2	20	0,675	30	100	20	10	–
АЛ102АМ	130	5	2,8	5	0,69	20	60	2	10	2
АЛ102БМ	200	10	2,8	10	0,69	20	60	2	10	2
АЛ102ГМ	400	10	2,8	10	0,69	20	60	2	10	2
АЛ112А	(1000)	10	2	10	0,68	12	–	–	–	–
АЛ112Б	(600)	10	2	10	0,68	12	–	–	–	–
АЛ112В	(250)	10	2	10	0,68	12	–	–	–	–
АЛ112Г	(350)	10	2	10	0,68	12	–	–	–	–
АЛ112Д	(150)	10	2	10	0,68	12	–	–	–	–
АЛ112Е	(1000)	10	2	10	0,68	12	–	–	–	–
АЛ112Ж	(600)	10	2	10	0,68	12	–	–	–	–
АЛ112И	(250)	10	2	10	0,68	12	–	–	–	–
АЛ112К	(1000)	10	2	10	0,68	12	–	–	–	–
АЛ112Л	(600)	10	2	10	0,68	12	–	–	–	–
АЛ112М	(250)	10	2	10	0,68	12	–	–	–	–
АЛ301А-1	25	5	2,8	5	0,7	11	–	–	–	–
АЛ301Б-1	100	10	2,8	10	0,7	11	–	–	–	–
АЛ307АМ	200	10	2	10	0,665	22	100	2	10	2
АЛ307БМ	900	10	2	10	0,665	22	100	2	10	2
АЛ307КМ	2000	10	2	10	0,665	22	100	2	10	2
АЛ307ЛМ	6000	10	2	10	0,665	22	100	2	10	2
АЛ316А	800	10	2	10	0,67	20	–	–	–	–
АЛ316Б	250	10	2	10	0,67	20	–	–	–	–
АЛ310А	600	10	2	10	0,67	12	–	–	–	4
АЛ310Б	250	10	2	10	0,67	12	–	–	–	4
АЛ336А	6000	10	2	10	0,655...0,68	20	100	2	10	2
АЛ336Б	20000	10	2	10	0,655...0,68	20	100	2	10	2
АЛ336К	40000	10	2	10	0,655...0,68	20	100	2	10	2
АЛ341А	150	10	2,8	10	0,69...0,71	20	60	2	10	2
АЛ341Б	500	10	2,8	10	0,69...0,71	20	60	2	10	2
АЛ341И	300	10	2	10	0,69...0,71	30	100	2	10	2
АЛ341К	700	10	2	10	0,69...0,71	30	100	2	10	2
ИПД04А-1К	15000	10	2	10	0,7	30	–	–	–	2
ИПД04Б-1К	10000	10	2	10	0,7	30	–	–	–	2

Тип прибора	Значения параметров при T = 25 °C					Предельные значения при T = 25 °C				
	$I_V$ , мккд ( $L_V$ , кд/м <sup>2</sup> ) [ $I_e$ , мВт/см <sup>2</sup> ]	$I_{пр}$ , мА	$U_{пр}$ , В	$I_{прU_{пр}}$ , мА	$\lambda_{макс}$ , мкм	$I_{пр.макс}$ , мА	$I_{пр.и.макс}$ , мА	$t_{и}$ , мс	$\Theta$	$U_{обр.макс}$ , В
ИПД13А-К	14000	10	17,5	10	0,66...0,675	25	55	2,5	5	40
ИПД14А-К	1000	5	2	5	0,67	20	100		10	3
ИПД14Б-К	2500	5	2	5	0,67	20	100		10	3
ИПД25А-К	11500	10	20	10	0,66...0,675	25	55	2,5	5	40
ИПМ01Б-1К	1000	20	2	20	0,7	30	60	2	10	5
КИПД02А-1К	400	5	1,8	4	0,7	20	100	2	10	3
КИПД02Б-1К	1000	5	1,8	4	0,7	20	100	2	10	3
КИПД05А-1К	200	5	1,8	5	0,7	6	20	2	10	2
КИПД06А-1К	4000	25	5,5	25	0,7	25	75	2	10	10
КИПД06Б-1К	6000	25	5,5	25	0,7	25	75	2	10	10
КИПД07А-К	400	5	1,8	5	0,67	20	100	1	10	3
КИПД07Б-К	150	5	1,8	5	0,67	20	100	1	10	3
КИПД14А-К	1000	5	2	5	0,67	20	100	1	10	3
КИПД14А1-К	1000	2	2	2	0,67	20	100	1	10	3
КИПД14Б-К	2500	5	2	5	0,67	20	100		10	3
КИПД17А-К	2000	10	2,5	10	0,66	20	–	–	–	3
КИПД17Б-К	1000	10	2,5	10	0,66	20	–	–	–	3
КИПД17В-К	500	10	2,5	10	0,66	20	–	–	–	3
КИПД21А-К	1000	10	2	10	0,65...0,67	30	100	2	10	2,2
КИПД21Б-К	4000	10	2	10	0,65...0,67	30	100	2	10	2,2
КИПД21В-К	8000	20	2	20	0,65...0,67	30	100	2	10	2,2
КИПД23А-К	200	2	2	2	–	20	100	1	10	–
КИПД23А1-К	700	2	2	2	–	20	100	1	10	–
КИПД23А2-К	400	2	2	2	–	20	100	1	10	–
КИПД24А-К	1000	5	2,5	5	–	20	100	1	10	3
КИПД24Б-К	2500	5	2,5	5	–	20	100	1	10	3
КИПД24В-К	4000	5	2,5	5	–	20	100	1	10	3
КИПД31А-К	500	10	2	10	0,65...0,67	20	100	2	10	2
КИПД31Б-К	1000	10	2	10	0,65...0,67	20	100	2	10	2
КИПД31В-К	2000	10	2	10	0,65...0,67	20	100	2	10	2
КИПД31Г-К	4000	10	2	10	0,65...0,67	20	100	2	10	2
КИПД35А-К	1000	20	2	20	0,65...0,69	30	100	1	10	2,2
КИПД35Б-К	3000	20	2	20	0,65...0,69	30	100	1	10	2,2
КИПД35В-К	5000	20	2	20	0,65...0,69	30	100	1	10	2,2
КИПД36А1-К	10000	20	2	20	–	30	100	1	10	2
КИПД36Б1-К	15000	20	2	20	–	30	100	1	10	2

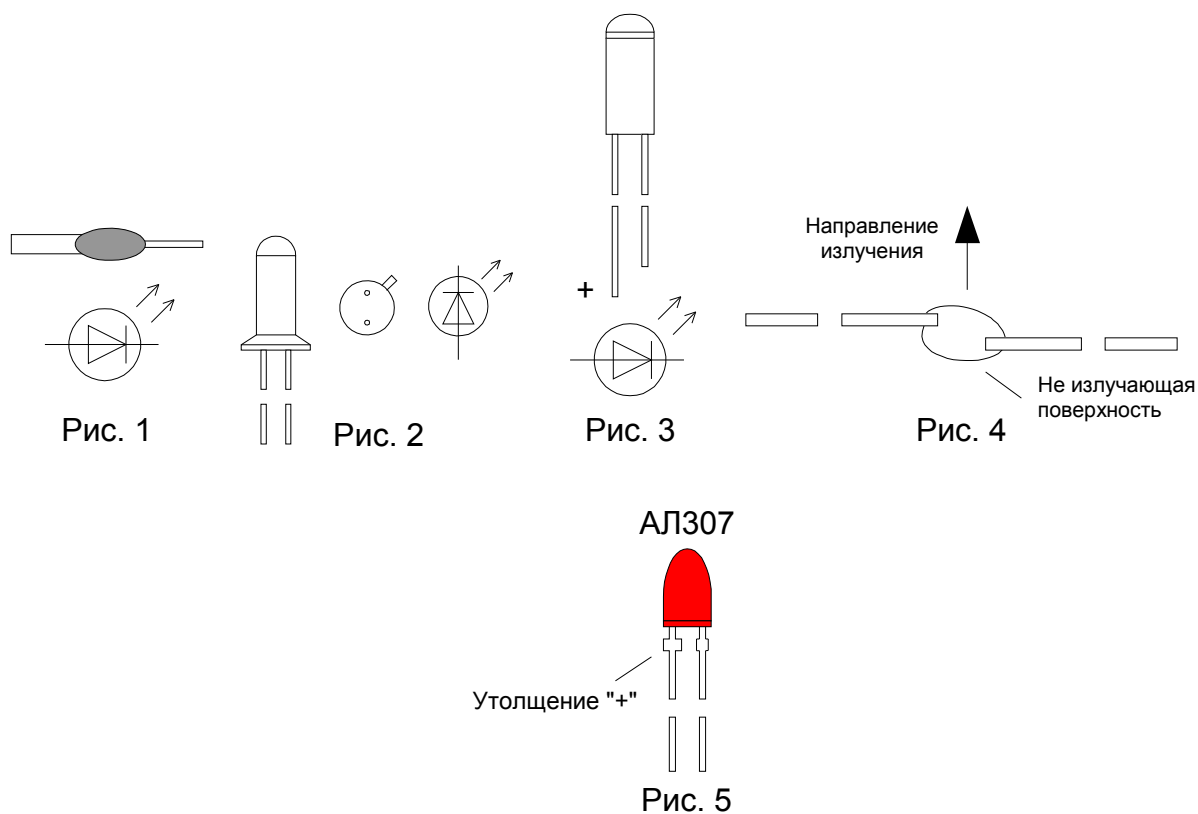
Тип прибора	Значения параметров при T = 25 °C					Предельные значения при T = 25 °C				
	$I_V$ , мккд ( $L_V$ , кд/м <sup>2</sup> ) [ $I_e$ , мВт/ср]	$I_{пр}$ , мА	$U_{пр}$ , В	$I_{прU_{пр}}$ , мА	$\lambda_{макс}$ , мкм	$I_{пр.макс}$ , мА	$I_{пр.и.макс}$ , мА	$t_{и}$ , мс	$\Theta$	$U_{обр.макс}$ , В
КИПМ01А-1К	400	10	2	10	0,7	30	60	2	10	5
КИПМ01Б-1К	1000	10	2	10	0,7	30	60	2	10	5
КИПМ02А-1К	400	10	2	10	0,7	30	60	2	10	5
КИПМ02Б-1К	1000	10	2	10	0,7	30	70	2	10	5
КИПМ03А-1К	400	10	2	10	0,7	30	70	2	10	5
КИПМ03Б-1К	1000	10	2	10	0,7	30	70	2	10	5
КИПМ04А-1К	400	10	2	10	0,7	30	70	2	10	5
КИПМ04Б-1К	1000	10	2	10	0,7	30	70	2	10	5
КИПМ05А-1К	800	10	1,9	10	–	30	60	1	10	4
КИПМ05А1-1К	500	10	1,9	10	–	30	60	1	10	4
КИПМ05Б-1К	1200	10	1,9	10	–	30	60	1	10	4
КИПМ05Б1-1К	800	10	1,9	10	–	30	60	1	10	4
КИПМ06А-1К	800	10	1,9	10	–	30	60	1	10	4
КИПМ06А1-1К	500	10	1,9	10	–	30	60	1	10	4
КИПМ06Б-1К	1200	10	1,9	10	–	30	60	1	10	4
КИПМ06Б1-1К	800	10	1,9	10	–	30	60	1	10	4
КИПМ07А-1К	800	10	1,9	10	–	30	60	1	10	4
КИПМ07А1-1К	500	10	1,9	10	–	30	60	1	10	4
КИПМ07Б-1К	1200	10	1,9	10	–	30	60	1	10	4
КИПМ07Б1-1К	800	10	1,9	10	–	30	60	1	10	4
КИПМ10А-1К	3000	10	2	10	–	30	–	–	–	–
КИПМ10Б-1К	2000	10	2	10	–	30	–	–	–	–
КИПМ10В-1К	1000	10	2	10	–	30	–	–	–	–
КИПМ10Г-1К	500	10	2	10	–	30	–	–	–	–
КИПМ11А-1К	3000	10	2	10	–	30	–	–	–	–
КИПМ11Б-1К	2000	10	2	10	–	30	–	–	–	–
КИПМ11В-1К	1000	10	2	10	–	30	–	–	–	–
КИПМ11Г-1К	500	10	2	10	–	30	–	–	–	–
КИПМ12А-1К	3000	10	2	10	–	30	–	–	–	–
КИПМ12Б-1К	2000	10	2	10	–	30	–	–	–	–
КИПМ12В-1К	1000	10	2	10	–	30	–	–	–	–
КИПМ12Г-1К	500	10	2	10	–	30	–	–	–	–
КИПМ13А-1К	3000	10	2	10	–	30	–	–	–	–
КИПМ13Б-1К	2000	10	2	10	–	30	–	–	–	–
КИПМ13В-1К	1000	10	2	10	–	30	–	–	–	–
КИПМ13Г-1К	500	10	2	10	–	30	–	–	–	–

Тип прибора	Значения параметров при T = 25 °C					Предельные значения при T = 25 °C				
	$I_v$ , мккд ( $L_v$ , кд/м <sup>2</sup> ) [ $I_e$ , мВт/см <sup>2</sup> ]	$I_{пр}$ , мА	$U_{пр}$ , В	$I_{прU_{пр}}$ , мА	$\lambda_{\max}$ , мкм	$I_{пр.\max}$ , мА	$I_{пр.и.\max}$ , мА	$t_{и}$ , мс	$\Theta$	$U_{обр.\max}$ , В
КИПМ14А-1К	3000	10	2	10	–	30	–	–	–	–
КИПМ14Б-1К	2000	10	2	10	–	30	–	–	–	–
КИПМ14В-1К	1000	10	2	10	–	30	–	–	–	–
КИПМ14Г-1К	500	10	2	10	–	30	–	–	–	–
КИПМ15А-1К	3000	10	2	10	–	30	–	–	–	–
КИПМ15Б-1К	2000	10	2	10	–	30	–	–	–	–
КИПМ15В-1К	1000	10	2	10	–	30	–	–	–	–
КИПМ15Г-1К	500	10	2	10	–	30	–	–	–	–

Максимальная температура для светодиодов, приведённых в таблице 3.3.2 – 70 °C. Исключения: КИПД17А-К, КИПД17Б-К, КИПД17В-К – 85 °C и КИПД06-1К, КИПД06Б-1К – 55 °C.

Таблица 3.3.3. Светодиоды жёлтого цвета свечения [6, стр. 203 – 204], [28, стр. 117 – 118], [41].

Тип прибора	Значения параметров при T = 25 °C					Предельные значения при T = 25 °C				
	$I_v$ , мккд ( $L_v$ , кд/м <sup>2</sup> )	$I_{пр}$ , мА	$U_{пр}$ , В	$I_{прU_{пр}}$ , мА	$\lambda_{макс}$ , нм	$I_{пр.макс}$ , мА	$I_{пр.и.макс}$ , мА	$t_{ти}$ , мс	$\Theta$	$U_{обр.макс}$ , В
1П5А-Ж	400	20	2,8	20	0,58...0,6	22	–	–	–	2
1П5Б-Ж	1000	20	2,8	20	0,58...0,6	22	–	–	–	2
1П6А-Ж	400	20	2,8	20	0,58...0,6	22	–	–	–	2
1П6Б-Ж	1000	20	2,8	20	0,58...0,6	22	–	–	–	2
1П7А-Ж	400	20	2,8	20	0,58...0,6	22	–	–	–	2
1П7Б-Ж	1000	20	2,8	20	0,58...0,6	22	–	–	–	2
1П8А-Ж	400	20	2,8	20	0,58...0,6	22	–	–	–	2
1П8Б-Ж	1000	20	2,8	20	0,58...0,6	22	–	–	–	2
1П9А-Ж	400	20	2,8	20	0,58...0,6	22	–	–	–	2
1П9Б-Ж	1000	20	2,8	20	0,58...0,6	22	–	–	–	2
1П10А-Ж	400	20	2,8	20	0,58...0,6	22	–	–	–	2
1П10Б-Ж	1000	20	2,8	20	0,58...0,6	22	–	–	–	2
1П13А-Ж	400	20	2,8	20	0,58...0,6	22	–	–	–	2
1П13Б-Ж	1000	20	2,8	20	0,58...0,6	22	–	–	–	2
1П13В-Ж	2000	20	2,8	20	0,58...0,6	22	–	–	–	2
1П18А-Ж	400	20	2,8	20	0,58...0,6	22	–	–	–	2
1П18Б-Ж	1000	20	2,8	20	0,58...0,6	22	–	–	–	2
1П19А-Ж	400	20	2,8	20	0,58...0,6	22	–	–	–	2
1П19Б-Ж	1000	20	2,8	20	0,58...0,6	22	–	–	–	2
АЛ307ДМ	400	10	2,5	10	0,56; 0,7	22	60	2	10	2
АЛ307ЕМ	1500	10	2,5	10	0,56; 0,7	22	60	2	10	2
АЛ307ЖМ	6000	10	2,5	10	0,56; 0,7	22	60	2	10	2
АЛ310Д	600	10	3,5	10	0,67; 0,56	12	–	–	–	4
АЛ310Е	250	10	3,5	10	0,67; 0,56	12	–	–	–	4
АЛ336Д	4000	10	2,8	10	0,675...0,702	20	60	2	10	2
АЛ336Е	10000	10	2,8	10	0,675...0,702	20	60	2	10	2
АЛ336Ж	15000	10	2,8	10	0,675...0,702	20	60	2	10	2
АЛ341Д	150	10	2,8	10	0,68...0,7; 0,55...0,56	22	22	2	10	2
АЛ341Е	500	10	2,8	10	0,68...0,7; 0,55...0,56	22	22	2	10	2
ИПД13Б-Ж	8000	10	17,5	10	0,582...0,595	25	55	2,5	5	40
ИПД25Б-Ж	8000	10	20	10	0,582...0,595	25	55	2,5	5	40
КИПД02Д-1Ж	250	5	2,5	4	0,63	20	60	2	10	3



Тип прибора	Значения параметров при T = 25 °C					Предельные значения при T = 25 °C				
	$I_V$ , мккд ( $I_V$ , кд/м <sup>2</sup> )	$I_{пр}$ , мА	$U_{пр}$ , В	$I_{прU_{пр}}$ , мА	$\lambda_{макс}$ , мкм	$I_{пр.макс}$ , мА	$I_{пр.и.макс}$ , мА	$t_{и}$ , мс	$\Theta$	$U_{обр.макс}$ , В
КИПД02Е-1Ж	650	5	2,5	4	0,63	20	60	2	10	3
КИПД05В-1Ж	100	5	2,5	5	0,63	6	20	2	10	2
КИПД14Е-Ж	1000	10	2	10	–	20	60	1	10	3
КИПД14И-Ж	1500	10	2	10	–	20	60	1	10	3
КИПД17А-Ж	1500	10	3	10	0,58	18	–	–	–	3
КИПД17Б-Ж	750	10	3	10	0,58	18	–	–	–	3
КИПД17В-Ж	400	10	3	10	0,58	18	–	–	–	3
КИПД24А-Ж	1000	10	3	10	–	18	60	1	10	3
КИПД24Б-Ж	2500	10	3	10	–	18	60	1	10	3
КИПД24В-Ж	4000	10	3	10	–	18	60	1	10	3
КИПД35А-Ж	1000	20	2,8	20	0,565...0,625	30	100	1	10	2,2
КИПД35Б-Ж	3000	20	2,8	20	0,565...0,625	30	100	1	10	2,2
КИПД35В-Ж	5000	20	2,8	20	0,565...0,625	30	100	1	10	2,2
КИПД36Д1-Ж	7000	30	3	30	–	30	100	1	10	2
КИПД36Е1-Ж	10000	30	3	30	–	30	100	1	10	2
КИПМ05Д-1Ж	800	20	2,5	20	–	30	100	1	10	4
КИПМ05Д1-1Ж	500	20	2,5	20	–	30	60	1	10	4
КИПМ05Е-1Ж	1200	20	2,5	20	–	30	60	1	10	4
КИПМ05Е1-1Ж	800	20	2,5	20	–	30	60	1	10	4
КИПМ06Д-1Ж	800	20	2,5	20	–	30	60	1	10	4
КИПМ06Д1-1Ж	500	20	2,5	20	–	30	60	1	10	4
КИПМ06Е-1Ж	1200	20	2,5	20	–	30	60	1	10	4
КИПМ06Е1-1Ж	800	20	2,5	20	–	30	60	1	10	4
КИПМ07Д-1Ж	800	20	2,5	20	–	30	60	1	10	4
КИПМ07Д1-1Ж	500	20	2,5	20	–	30	60	1	10	4
КИПМ07Е-1Ж	1200	20	2,5	20	–	30	60	1	10	4
КИПМ07Е1-1Ж	800	20	2,5	20	–	30	60	1	10	4
КИПМ10И-1Ж	400	20	2,8	20	–	30	–	–	–	–
КИПМ10К-1Ж	750	20	2,8	20	–	30	–	–	–	–
КИПМ11И-1Ж	400	20	2,8	20	–	30	–	–	–	–
КИПМ11К-1Ж	750	20	2,8	20	–	30	–	–	–	–
КИПМ12И-1Ж	400	20	2,8	20	–	30	–	–	–	–
КИПМ12К-1Ж	750	20	2,8	20	–	30	–	–	–	–
КИПМ13И-1Ж	400	20	2,8	20	–	30	–	–	–	–
КИПМ13К-1Ж	750	20	2,8	20	–	30	–	–	–	–
КИПМ14И-1Ж	400	20	2,8	20	–	30	–	–	–	–

Тип прибора	Значения параметров при T = 25 °C					Предельные значения при T = 25 °C				
	$I_V$ , мккд ( $L_V$ , кд/м <sup>2</sup> )	$I_{пр}$ , мА	$U_{пр}$ , В	$I_{прU_{пр}}$ , мА	$\lambda_{макс}$ , мкм	$I_{пр.макс}$ , мА	$I_{пр.и.макс}$ , мА	$t_{и}$ , мс	$\Theta$	$U_{обр.макс}$ , В
КИПМ14К-1Ж	750	20	2,8	20	–	30	–	–	–	–
КИПМ15И-1Ж	400	20	2,8	20	–	30	–	–	–	–
КИПМ15К-1Ж	750	20	2,8	20	–	30	–	–	–	–
КЛ101А	(10)	10	5,5	10	0,64	10	–	–	–	–
КЛ101Б	(15)	20	5,5	20	0,64	20	–	–	–	–
КЛ101В	(20)	40	5,5	40	0,64	40	–	–	–	–

Максимальная температура для светодиодов, приведённых в таблице 3.3.3 – 70 °C.  
Исключения: КИПД17А-Ж, КИПД17Б-Ж, КИПД17В-Ж – 85 °C.

Таблица 3.3.4. Светодиоды оранжевого цвета свечения [6, стр. 203], [28, стр. 118 – 119].

Тип прибора	Значения параметров при T = 25 °C					Предельные значения при T = 25 °C				
	$I_V$ , мккд	$I_{пр}$ , мА	$U_{пр}$ , В	$I_{пр_{Упр}}$ , мА	$\lambda_{макс}$ , мкм	$I_{пр.макс}$ , мА	$I_{пр.и.макс}$ , мА	$t_{и}$ , мс	$\Theta$	$U_{обр.макс}$ , В
1П5А-О	400	20	2,8	20	0,63...0,65	22	–	–	–	2
1П5Б-О	1000	20	2,8	20	0,63...0,65	22	–	–	–	2
1П6А-О	400	20	2,8	20	0,63...0,65	22	–	–	–	2
1П6Б-О	1000	20	2,8	20	0,63...0,65	22	–	–	–	2
1П7А-О	400	20	2,8	20	0,63...0,65	22	–	–	–	2
1П7Б-О	1000	20	2,8	20	0,63...0,65	22	–	–	–	2
1П8А-О	400	20	2,8	20	0,63...0,65	22	–	–	–	2
1П8Б-О	1000	20	2,8	20	0,63...0,65	22	–	–	–	2
1П9А-О	400	20	2,8	20	0,63...0,65	22	–	–	–	2
1П9Б-О	1000	20	2,8	20	0,63...0,65	22	–	–	–	2
1П10А-О	400	20	2,8	20	0,63...0,65	22	–	–	–	2
1П10Б-О	1000	20	2,8	20	0,63...0,65	22	–	–	–	2
1П14А-О	400	20	2,8	20	0,63...0,65	22	–	–	–	2
1П14Б-О	1000	20	2,8	20	0,63...0,65	22	–	–	–	2
1П14В-О	2000	20	2,8	20	0,63...0,65	22	–	–	–	2
1П18А-О	400	20	2,8	20	0,63...0,65	22	–	–	–	2
1П18Б-О	1000	20	2,8	20	0,63...0,65	22	–	–	–	2
1П19А-О	400	20	2,8	20	0,63...0,65	22	–	–	–	2
1П19Б-О	1000	20	2,8	20	0,63...0,65	22	–	–	–	2
КИПД36Ж1-Р	7000	30	3	30	–	30	100	1	10	2
КИПД36И1-Р	15000	30	3	30	–	30	100	1	10	2
КИПМ10Л-1Р	400	20	2,8	20	–	30	–	–	–	–
КИПМ10М-1Р	750	20	2,8	20	–	30	–	–	–	–
КИПМ11Л-1Р	400	20	2,8	20	–	30	–	–	–	–
КИПМ11М-1Р	750	20	2,8	20	–	30	–	–	–	–
КИПМ12Л-1Р	400	20	2,8	20	–	30	–	–	–	–
КИПМ12М-1Р	750	20	2,8	20	–	30	–	–	–	–
КИПМ13Л-1Р	400	20	2,8	20	–	30	–	–	–	–
КИПМ13М-1Р	750	20	2,8	20	–	30	–	–	–	–
КИПМ14Л-1Р	400	20	2,8	20	–	30	–	–	–	–
КИПМ14М-1Р	750	20	2,8	20	–	30	–	–	–	–
КИПМ15Л-1Р	400	20	2,8	20	–	30	–	–	–	–
КИПМ15М-1Р	750	20	2,8	20	–	30	–	–	–	–

Максимальная температура для всех светодиодов в таблице 3.3.4 равна 70 °C.

Таблица 3.3.5. Светодиоды зелёного цвета свечения [6, стр. 204 – 205], [28, стр. 119 – 121], [41].

Тип прибора	Значения параметров при T = 25 °C					Предельные значения при T = 25 °C				
	I <sub>v</sub> , мкКд	I <sub>пр</sub> , мА	U <sub>пр</sub> , В	I <sub>прU<sub>пр</sub></sub> , мА	λ <sub>макс</sub> , нм	I <sub>пр.макс</sub> , мА	I <sub>пр.и.макс</sub> , мА	t <sub>и</sub> , мс	Θ	U <sub>обр.макс</sub> , В
1П5А-3	400	20	2,8	20	0,55...0,57	22	–	–	–	2
1П5Б-3	1000	20	2,8	20	0,55...0,57	22	–	–	–	2
1П5А-И	400	20	2,8	20	0,55...0,57	22	–	–	–	2
1П5Б-И	1000	20	2,8	20	0,55...0,57	22	–	–	–	2
1П6А-3	400	20	2,8	20	0,55...0,57	22	–	–	–	2
1П6А-И	400	20	2,8	20	0,55...0,57	22	–	–	–	2
1П6Б-3	1000	20	2,8	20	0,55...0,57	22	–	–	–	2
1П6Б-И	1000	20	2,8	20	0,55...0,57	22	–	–	–	2
1П7А-3	400	20	2,8	20	0,55...0,57	22	–	–	–	2
1П7А-И	400	20	2,8	20	0,55...0,57	22	–	–	–	2
1П7Б-3	1000	20	2,8	20	0,55...0,57	22	–	–	–	2
1П7Б-И	1000	20	2,8	20	0,55...0,57	22	–	–	–	2
1П8А-3	400	20	2,8	20	0,55...0,57	22	–	–	–	2
1П8А-И	400	20	2,8	20	0,55...0,57	22	–	–	–	2
1П8Б-3	1000	20	2,8	20	0,55...0,57	22	–	–	–	2
1П8Б-И	1000	20	2,8	20	0,55...0,57	22	–	–	–	2
1П9А-3	400	20	2,8	20	0,55...0,57	22	–	–	–	2
1П9А-И	400	20	2,8	20	0,55...0,57	22	–	–	–	2
1П9Б-3	1000	20	2,8	20	0,55...0,57	22	–	–	–	2
1П9Б-И	1000	20	2,8	20	0,55...0,57	22	–	–	–	2
1П10А-3	400	20	2,8	20	0,55...0,57	22	–	–	–	2
1П10А-И	400	20	2,8	20	0,55...0,57	22	–	–	–	2
1П10Б-3	1000	20	2,8	20	0,55...0,57	22	–	–	–	2
1П10Б-И	1000	20	2,8	20	0,55...0,57	22	–	–	–	2
1П15А-И	400	20	2,8	20	0,55...0,57	22	–	–	–	2
1П15Б-И	1000	20	2,8	20	0,55...0,57	22	–	–	–	2
1П15В-И	2000	20	2,8	20	0,55...0,57	22	–	–	–	2
1П18А-3	400	20	2,8	20	0,55...0,57	22	–	–	–	2
1П18А-И	400	20	2,8	20	0,55...0,57	22	–	–	–	2
1П18Б-3	1000	20	2,8	20	0,55...0,57	22	–	–	–	2
1П19А-3	400	20	2,8	20	0,55...0,57	22	–	–	–	2
1П19А-И	400	20	2,8	20	0,55...0,57	22	–	–	–	2
1П19Б-3	1000	20	2,8	20	0,55...0,57	22	–	–	–	2
1П19Б-И	1000	20	2,8	20	0,55...0,57	22	–	–	–	2

Тип прибора	Значения параметров при T = 25 °C					Предельные значения при T = 25 °C				
	I <sub>v</sub> , мккд	I <sub>пр</sub> , мА	U <sub>пр</sub> , В	I <sub>прU<sub>пр</sub></sub> , мА	λ <sub>макс</sub> , мкм	I <sub>пр.макс</sub> , мА	I <sub>пр.и.макс</sub> , мА	t <sub>и</sub> , мс	Θ	U <sub>обр.макс</sub> , В
ЗЛ102В	250	20	2,8	20	0,53	22	60	2	10	2
АЛ102ВМ	450	20	2,8	20	0,56	22	60	2	10	2
АЛ102ДМ	600	20	2,8	20	0,56	22	60	2	10	2
АЛ307ВМ	400	20	2,8	20	0,567	22	60	2	10	2
АЛ307ГМ	1500	20	2,8	20	0,567	22	60	2	10	2
АЛ307НМ	6000	20	2,8	20	0,567	22	60	2	10	2
АЛ307ПМ	16000	20	2,8	20	0,567	22	60	2	10	2
АЛ310В	600	10	3,5	10	0,55	12	–	–	–	4
АЛ310Г	250	10	3,5	10	0,55	12	–	–	–	4
АЛ336В	10000	10	2,8	10	0,554...0,572	20	60	2	10	2
АЛ336Г	15000	10	2,8	10	0,554...0,572	20	60	2	10	2
АЛ336И	20000	10	2,8	10	0,554...0,572	20	60	2	10	2
АЛ336И1	20000	10	2,8	10	0,554...0,572	20	60	2	10	2
АЛ336Н	50000	10	2,8	10	0,554...0,572	20	60	2	10	2
АЛ341В	150	10	2,8	10	0,55...0,56	22	60	2	10	2
АЛ341Г	500	10	2,8	10	0,55...0,56	22	60	2	10	2
ИПД01А-1Л	800	10	7	10	0,55...0,56	12	250	10	16	8
ИПД13В-Л	11500	10	17,5	10	0,558...0,57	25	55	2,5	5	40
ИПД14В-Л	500	10	2,5	10	–	20	60	1	10	3
ИПД14Г-Л	1000	10	2,5	10	–	20	60	1	10	3
ИПД14Д-Л	1500	10	2,5	10	–	20	60	1	10	3
ИПД25В-Л	11500	10	20	10	0,558...0,57	25	55	2,5	5	40
ИПМ01Д-1Л	2500	20	2,8	20	0,56	30	60	2	10	5
КИПД01А-1Л	800	10	7	10	0,55...0,56	12	250	10	16	8
КИПД01Б-1Л	600	10	7	10	0,55...0,56	12	250	10	16	8
КИПД02В-1Л	250	5	2,5	4	0,55	20	60	2	10	3
КИПД02Г-1Л	500	5	2,5	4	0,55	20	60	2	10	3
КИПД05Б-1Л	100	5	2,5	5	0,55	6	20	2	10	2
КИПД06В-1Л	3000	25	7,5	25	–	25	50	2	10	10
КИПД06Г-1Л	5000	25	7,5	25	–	25	50	2	10	10
КИПД14В-Л	500	10	2,5	10	–	20	60	1	10	3
КИПД14Г-Л	1000	10	2,5	10	–	20	60	1	10	3
КИПД14Д-Л	1500	10	2,5	10	–	20	60	1	10	3
КИПД17А-Л	1500	10	3	10	0,56	18	–	–	–	3
КИПД17Б-Л	750	10	3	10	0,56	18	–	–	–	3
КИПД17В-Л	400	10	3	10	0,56	18	–	–	–	3

Тип прибора	Значения параметров при T = 25 °C					Предельные значения при T = 25 °C				
	I <sub>v</sub> , мккд	I <sub>пр</sub> , мА	U <sub>пр</sub> , В	I <sub>прU<sub>пр</sub></sub> , мА	λ <sub>макс</sub> , мкм	I <sub>пр.макс</sub> , мА	I <sub>пр.и.макс</sub> , мА	t <sub>и</sub> , мс	Θ	U <sub>обр.макс</sub> , В
КИПД24А-Л	1000	10	3	10	–	18	60	1	10	3
КИПД24Б-Л	2500	10	3	10	–	18	60	1	10	3
КИПД24В-Л	4000	10	3	10	–	18	60	1	10	3
КИПД35А-Л	1000	20	2,8	20	0,535...0,59	30	100	1	10	2,2
КИПД35Б-Л	3000	20	2,8	20	0,535...0,59	30	100	1	10	2,2
КИПД35В-Л	5000	20	2,8	20	0,535...0,59	30	100	1	10	2,2
КИПД36В1-Л	7000	20	2,8	20	–	30	100	1	10	2
КИПД36Г1-Л	10000	20	2,8	20	–	30	100	1	10	2
КИПМ01В-1Л	400	20	2,8	20	0,56	30	60	2	10	5
КИПМ01Г-1Л	1000	20	2,8	20	0,56	30	60	2	10	5
КИПМ01Д-1Л	2500	20	2,8	20	0,56	30	60	2	10	5
КИПМ02В-1Л	400	20	2,8	20	0,56	30	70	2	10	5
КИПМ02Г-1Л	1000	20	2,8	20	0,56	30	70	2	10	5
КИПМ02Д-1Л	2500	20	2,8	20	0,56	30	70	2	10	5
КИПМ03В-1Л	400	20	2,8	20	0,56	30	70	2	10	5
КИПМ03Г-1Л	1000	20	2,8	20	0,56	30	70	2	10	5
КИПМ03Д-1Л	2500	20	2,8	20	0,56	30	70	2	10	5
КИПМ04В-1Л	400	20	2,8	20	0,56	30	70	2	10	5
КИПМ04Г-1Л	1000	20	2,8	20	0,56	30	70	2	10	5
КИПМ04Д-1Л	2500	20	2,8	20	0,56	30	70	2	10	5
КИПМ05В-1Л	800	20	2,8	20	–	30	60	1	10	4
КИПМ05В1-1Л	500	20	2,8	20	–	30	60	1	10	4
КИПМ05Г-1Л	1200	20	2,8	20	–	30	60	1	10	4
КИПМ05Г1-1Л	800	20	2,8	20	–	30	60	1	10	4
КИПМ06В-1Л	800	20	2,8	20	–	30	60	1	10	4
КИПМ06В1-1Л	500	20	2,8	20	–	30	60	1	10	4
КИПМ06Г-1Л	1200	20	2,8	20	–	30	60	1	10	4
КИПМ06Г1-1Л	800	20	2,8	20	–	30	60	1	10	4
КИПМ07В-1Л	800	20	2,8	20	–	30	60	1	10	4
КИПМ07В1-1Л	500	20	2,8	20	–	30	60	1	10	4
КИПМ07Г-1Л	1200	20	2,8	20	–	30	60	1	10	4
КИПМ07Г1-1Л	800	20	2,8	20	–	30	60	1	10	4
КИПМ10Д-1Л	2000	20	2,8	20	–	30	–	–	–	–
КИПМ10Е-1Л	1000	20	2,8	20	–	30	–	–	–	–
КИПМ10Ж-1Л	500	20	2,8	20	–	30	–	–	–	–
КИПМ11Д-1Л	2000	20	2,8	20	–	30	–	–	–	–

Тип прибора	Значения параметров при T = 25 °С					Предельные значения при T = 25 °С				
	I <sub>v</sub> , мккд	I <sub>пр</sub> , мА	U <sub>пр</sub> , В	I <sub>прU<sub>пр</sub></sub> , мА	λ <sub>макс</sub> , мкм	I <sub>пр.макс</sub> , мА	I <sub>пр.и.макс</sub> , мА	t <sub>и</sub> , мс	Θ	U <sub>обр.макс</sub> , В
КИПМ11Е-1Л	1000	20	2,8	20	–	30	–	–	–	–
КИПМ11Ж-1Л	500	20	2,8	20	–	30	–	–	–	–
КИПМ12Д-1Л	2000	20	2,8	20	–	30	–	–	–	–
КИПМ12Е-1Л	1000	20	2,8	20	–	30	–	–	–	–
КИПМ12Ж-1Л	500	20	2,8	20	–	30	–	–	–	–
КИПМ13Д-1Л	2000	20	2,8	20	–	30	–	–	–	–
КИПМ13Е-1Л	1000	20	2,8	20	–	30	–	–	–	–
КИПМ13Ж-1Л	500	20	2,8	20	–	30	–	–	–	–
КИПМ14Д-1Л	2000	20	2,8	20	–	30	–	–	–	–
КИПМ14Е-1Л	1000	20	2,8	20	–	30	–	–	–	–
КИПМ14Ж-1Л	500	20	2,8	20	–	30	–	–	–	–
КИПМ15Д-1Л	2000	20	2,8	20	–	30	–	–	–	–
КИПМ15Е-1Л	1000	20	2,8	20	–	30	–	–	–	–
КИПМ15Ж-1Л	500	20	2,8	20	–	30	–	–	–	–

Максимальная температура для светодиодов, приведённых в таблице 3.3.5 – 70 °С. Исключения: КИПД17А-Л, КИПД17Б-Л, КИПД17В-Л – 85 °С и КИПД06В-1Л, КИПД06Г-1Л – 85 °С.

Таблица 3.3.6. Светодиоды синего цвета свечения [6, стр. 205], [28, стр. 121].

Тип прибора	Значения параметров при T = 25 °C					Предельные значения при T = 25 °C				
	I <sub>v</sub> , мккд	I <sub>пр</sub> , мА	U <sub>пр</sub> , В	I <sub>прU<sub>пр</sub></sub> , мА	λ <sub>макс</sub> , мкм	I <sub>пр.макс</sub> , мА	I <sub>пр.и.макс</sub> , мА	t <sub>и</sub> , мс	Θ	Уобр.макс, В
КЛД901А	150	3	12	3	0,466	6	–	–	–	–

Таблица 3.3.7. Светодиоды переменного (красного – зелёного) цвета свечения [6, стр. 205], [28, стр. 121].

Тип прибора	Значения параметров при T = 25 °C					Предельные значения при T = 25 °C				
	I <sub>v</sub> , мккд	I <sub>пр</sub> , мА	U <sub>пр</sub> , В	I <sub>прU<sub>пр</sub></sub> , мА	λ <sub>макс</sub> , мкм	I <sub>пр.макс</sub> , мА	I <sub>пр.и.макс</sub> , мА	t <sub>и</sub> , мс	Θ	Уобр.макс, В
1П17-К/3	1000; 400	10; 20	2; 2,8	10; 20	0,65...0,67; 0,55...0,57	12; 22	–	–	–	2
1П21-К/3	1000; 1000	10; 20	2; 2,8	10; 20	0,65...0,67; 0,55...0,57	12; 22	–	–	–	2
ЗЛС331А	250	10	3	10	0,56; 0,7	20	70	2	10	2
ЗЛС331АМ	1000	10	3	10	0,56; 0,7	20	100; 60	2	10	2
АЛС331АМ	1000	10	4	10	0,56; 0,7	20	100; 60	2	10	2
КИПД18А-М	1000	10	2,4; 2,8	10	0,61...0,64; 0,563...0,567	20	60	1	10	3
КИПД18Б-М	3000	10	2,4; 2,8	10	0,61...0,64; 0,563...0,567	20	60	1	10	3
КИПД19А-М	2000	10	2,2; 2,8	10	–	20	100; 60	1	10	3
КИПД19Б-М	4000	10	2,2; 2,8	10	–	20	100; 60	1	10	3
КИПД37А-М	5000	20	2,2; 2,8	20	–	22	100; 60	1	10	3
КИПД37А1-М	5000	20	2,2; 2,8	20	–	22	100; 60	1	10	3

Таблица 3.3.8. Светодиоды переменного (красного, жёлтого и зелёного) цвета свечения [28, стр. 121].

Тип прибора	Значения параметров при T = 25 °C					Предельные значения при T = 25 °C				
	I <sub>v</sub> , мккд	I <sub>пр</sub> , мА	U <sub>пр</sub> , В	I <sub>прU<sub>пр</sub></sub> , мА	λ <sub>макс</sub> , мкм	I <sub>пр.макс</sub> , мА	I <sub>пр.и.макс</sub> , мА	t <sub>и</sub> , мс	Θ	Уобр.макс, В
КИПД33А-М	500; 500; 1000	10	2; 2,5; 2,8	10	–	20	90; 60; 90	2	10	4
КИПД33Б-М	500; 500; 1000	10	2; 2,5; 2,8	10	–	20	90; 60; 90	2	10	4



Таблица 3.3.9. Светодиоды с антистоксовыми люминофорами зелёного цвета свечения [28, стр. 121].

Тип прибора	Значения параметров при T = 25 °C					Предельные значения при T = 25 °C				
	I <sub>v</sub> , мккд	I <sub>пр</sub> , мА	U <sub>пр</sub> , В	I <sub>пр</sub> U <sub>пр</sub> , мА	λ <sub>макс</sub> , мкм	I <sub>пр.макс</sub> , мА	I <sub>пр.и.макс</sub> , мА	t <sub>и</sub> , мс	Θ	U <sub>обр.макс</sub> , В
АЛ360А	300	10	1,7	10	0,55...0,56	20	80	3	4	–
АЛ360Б	600	10	1,7	10	0,55...0,56	20	80	3	4	–
АЛ360А1	300	10	1,7	10	0,55...0,56	20	80	3	4	–
АЛ360Б1	600	10	1,7	10	0,55...0,56	20	80	3	4	–

Максимальная температура для всех светодиодов, приведённых в таблицах 3.3.6, 3.3.7 – 70 °C, а в таблицах 3.3.8 и 3.3.9 – 85 °C.

Для подавляющего большинства отечественных светодиодов, полярность которых определяется длинным выводом, последний является анодом.

## АЛ102А, АЛ102Б, АЛ102В, АЛ102Г

Светодиоды фосфидогаллиевые эпитаксиальные [29, стр. 201, 202]. Масса светодиода не более 0,25 г.

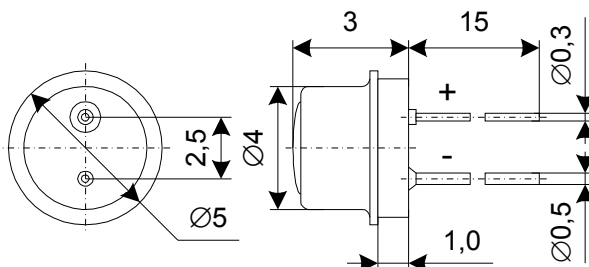

### Электрические и световые параметры.

Яркость свечения не менее:

для АЛ102А	5 нт
для АЛ102Б	40 нт
для АЛ102В	20 нт
для АЛ102Г	10 нт

Цвет свечения:

для АЛ102А, АЛ102Б, АЛ102Г	Красный
для АЛ102В	Зелёный

Постоянное прямое напряжение<sup>1</sup> не более:

для АЛ102А	3,2 В
для АЛ102Б, АЛ102В	4,5 В
для АЛ102Г	3,0 В

1. При  $I_{пр} = 2$  мА для АЛ102Б, АЛ102В;  $I_{пр} = 5$  мА для АЛ102А;  $I_{пр} = 10$  мА для АЛ102Г.

### Предельные эксплуатационные данные.

Постоянный прямой ток при температуре от -60 до 55 °С:

для АЛ102А, АЛ102Г	10 мА
для АЛ102Б, АЛ102В	20 мА

Постоянный прямой ток при температуре от 50 до 70 °С:

для АЛ102А, АЛ102Б, АЛ102Г	10 мА
для АЛ102В	20 мА

Импульсное обратное напряжение при длительности импульса не более 20 мкс и частоте не более 1 кГц

2 В

Рабочий диапазон температур окружающей среды

от -60 до 70 °С

## 3.4 Семисегментные индикаторы

На рисунке 1 показано соответствие между сегментами индикатора и буквенными обозначениями.



Рис. 1

Рис. 2

На рисунке 2 показан внешний вид светодиодного семисегментного индикатора VQE24F, имеющего зелёный цвет свечения. Нумерация его выводов показана на следующем рисунке 3.

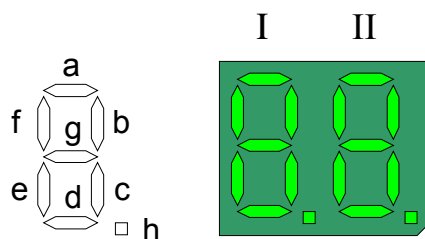

Рис. 3



Рис. 4

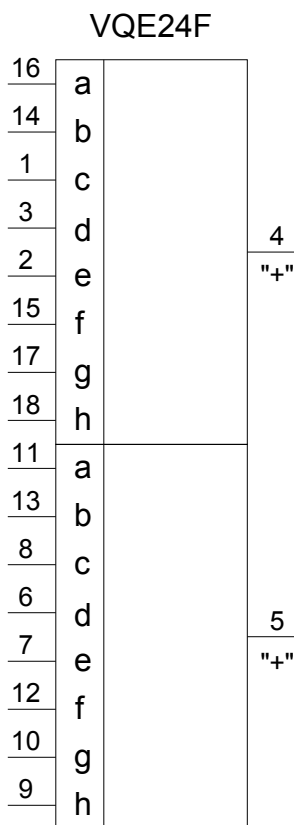

Рис. 5

На рисунке 4 показана нумерация выводов индикаторов АЛС324Б, АЛС321Б, АЛС333Б, АЛС333Г, АЛС334Б, АЛС335Б, АЛС335Г, ЗЛС338Б, ЗЛС338Г.

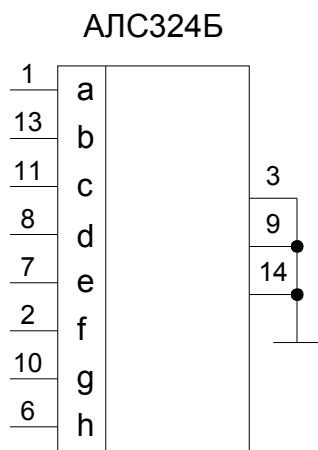
На рисунке 5 показана нумерация выводов индикаторов АЛС321А, АЛС324А, АЛС333А, АЛС333В, АЛС334А, АЛС334В, АЛС335А, АЛС335В, ЗЛС338А,

ЗЛС338В.

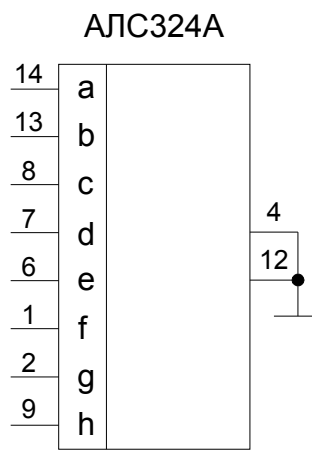
Индикатор АЛС324Б имеет красный цвет свечения, номинальный прямой ток 20 мА, максимальный постоянный прямой ток 25 мА, максимальный импульсный прямой ток 300 мА, прямое падение напряжения 2,5 В, мощность рассеяния 500 мВт.

### АЛ304А, АЛ304Б, АЛ304В, АЛ304Г

Индикаторы знакосинтезирующие, на основе соединения арсенид – фосфид – галлий, эпитаксиально – планарные [41, стр. 475 – 478]. Предназначены для отображения цифровой информации. Индикаторы имеют 7 сегментов и десятичную точку. Выпускаются в пластмассовом корпусе. Высота знака 3 мм. Масса прибора не более 0,25 г.

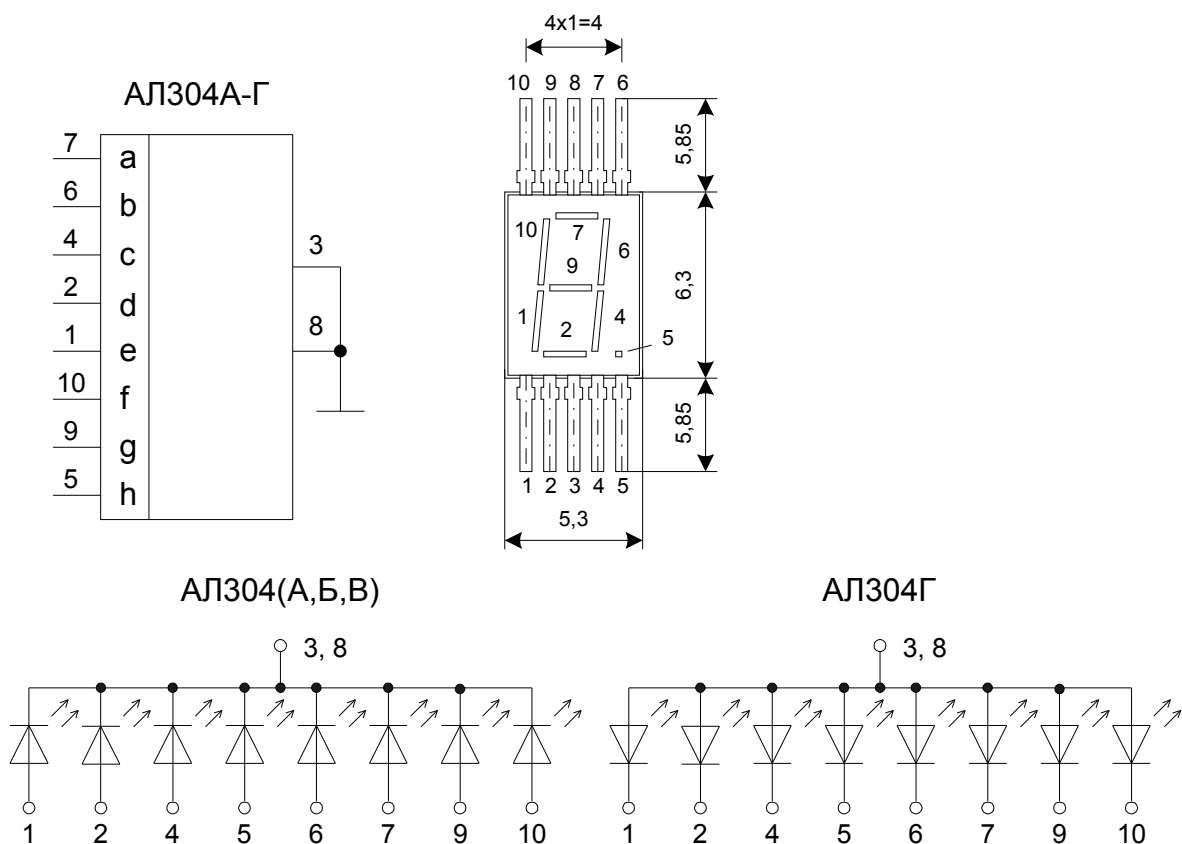

АЛ304А – АЛ304В: 1 – анод е (смотрите рисунок 1); 2 – анод d; 3, 8 – катод общий; 4 – анод с; 5 – анод h; 6 – анод b; 7 – анод а; 9 – анод g; 10 – анод f.

АЛ304Г: 1 – катод е; 2 – катод d; 3, 8 – анод общий; 4 – катод с; 5 – катод h; 6 – катод b; 7 – катод а; 9 – катод g; 10 – катод f.

#### Электрические и световые параметры.

Цвет свечения индикаторов:

АЛ304А, АЛ304Б, АЛ304Г

АЛ304В

Красный

Зелёный

Яркость при  $I_{пр} = 5$  мА, не менее:

АЛ304А	140 кд / м <sup>2</sup>
АЛ304Б	80...320 кд / м <sup>2</sup>
АЛ304В при токе через сегмент 10 мА	60 кд / м <sup>2</sup>
АЛ304Г	350 кд / м <sup>2</sup>
Неравномерность яркости между элементами	-60 %

Постоянное прямое напряжение при  $I_{пр} = 5$  мА, не более:

$T = +25$ и $+70$ °С для АЛ304А, АЛ304Б	2 В
$T = -60$ для АЛ304А, АЛ304Б	2,4 В
$T = +25$ и $+70$ °С для АЛ304В, АЛ304Г	3 В
$T = -60$ для АЛ304В, АЛ304Г	3,6 В

Предельные эксплуатационные данные.

Постоянный прямой ток :

через каждый сегмент	11 мА
через все сегменты	88 мА
Рассеиваемая мощность	264 мВт
Температура окружающей среды	-60 ... +70 °С

## 3.5 Оптроны

### ЗОТ110А, ЗОТ110Б, ЗОТ110В, ЗОТ110Г, АОТ110А, АОТ110Б, АОТ110В, АОТ110Г

Оптопары транзисторные, состоящие из излучающего диода на основе соединения мышьяк – галлий – алюминий и составного кремниевого фототранзистора. Предназначены для использования в качестве переключателя в гальванически развязанных электрических цепях радиоэлектронной аппаратуры [41, стр. 637 – 639]. Выпускаются в металлическом корпусе. Масса прибора не более 1,5 г.

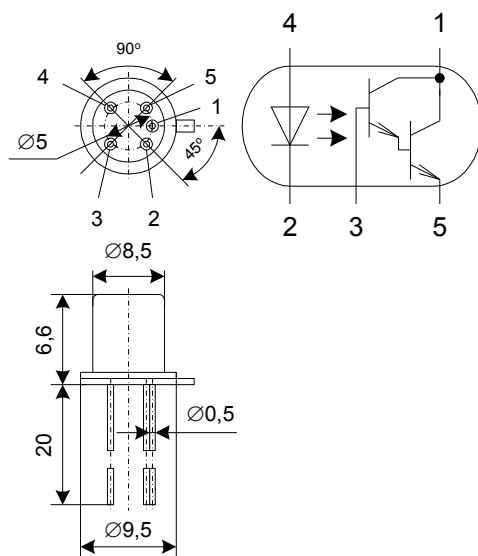

#### Основные характеристики.

Входное напряжение при $I_{вх} = 25 \text{ мА}$ , не более	2 В
Остаточное (выходное) напряжение при $I_{вх} = 25 \text{ мА}$ , $I_{вых} = 100 \text{ мА}$ для ЗОТ110Б, ЗОТ110В, АОТ110Б, АОТ110В, $I_{вых} = 200 \text{ мА}$ для ЗОТ110А, ЗОТ110Г, АОТ110А, АОТ110Г, не более	1,5 В
Ток утечки на выходе при $I_{вх} = 0$ , $T = +25 \text{ °С}$ , $U_{ком} = 15 \text{ В}$ для ЗОТ110Г, АОТ110Г, $U_{ком} = 50 \text{ В}$ для ЗОТ110А, ЗОТ110Б, ЗОТ110В, АОТ110А, АОТ110Б, АОТ110В, не более	110 мкА
Сопротивление изоляции при $U_{из} = 100 \text{ В}$ , не менее	$10^9 \text{ Ом}$

#### Предельные эксплуатационные данные.

Коммутируемое напряжение:	
ЗОТ110А, ЗОТ110В, АОТ110А, АОТ110В	30 В
ЗОТ110Б, АОТ110Б	50 В
ЗОТ110Г, АОТ110Г	15 В
Напряжение изоляции	100 В

Обратное входное напряжение	0,7 В
Постоянный входной ток <sup>1</sup> при T = -60 ... +35 °С	30 мА
Амплитуда входного тока <sup>2</sup> при $t_i \leq 10$ мкс, T = -60 ... +35 °С	100 мА
Постоянный выходной ток при T = -60 ... +35 °С:	
3ОТ110А, 3ОТ110Г, АОТ110А, АОТ110Г	200 мА
3ОТ110Б, 3ОТ110В, АОТ110Б, АОТ110В	100 мА
Амплитуда выходного тока при $t_i \leq 10$ мс:	
3ОТ110А, 3ОТ110Г, АОТ110А, АОТ110Г	200 мА
3ОТ110Б, 3ОТ110В, АОТ110Б, АОТ110В	100 мА
Средняя рассеиваемая мощность <sup>3</sup> при T = -60 ... +35 °С	360 мВт
Температура окружающей среды	-60...+70 °С

1. В диапазоне температур окружающей среды +35 ... +70 °С  $I_{вх.макс}$  снижается линейно с коэффициентом 0,43 мА / °С.

2. При изменении длительности импульса от  $10^{-5}$  до  $10^{-2}$  с и температуры окружающей среды в диапазоне +35 ... +70 °С  $I_{вх.и.макс}$  определяется по формуле

$$I_{вх.и.макс} = \frac{70}{3} \lg\left(\frac{10^{-2}}{t_i}\right) - \frac{3}{7} T + 45, \text{ мА.}$$

3. При температуре окружающей среды свыше +35 °С допустимая рассеиваемая мощность определяется по формуле

$$P_{ср.макс} = R_T (80 - T), \text{ мВт,}$$

где  $R_T = 8,0$  мВт / °С.

## АОУ115А, АОУ115Б, АОУ115В, АОУ115Г, АОУ115Д

На следующем рисунке изображена цоколёвка оптрона АОУ115(А-Д).

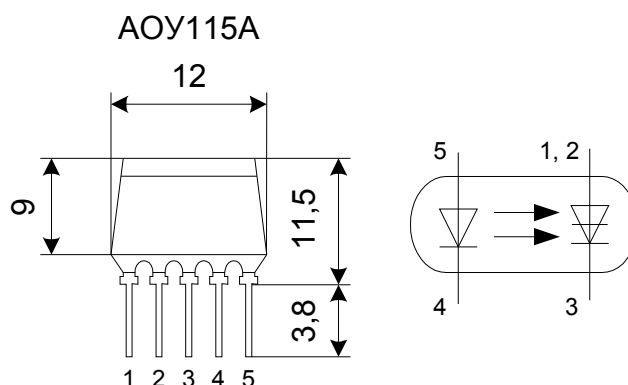

Динисторные оптопары АОУ115А, АОУ115Б, АОУ115В, АОУ115Г, АОУ115Д состоят из арсенид – галлиевого инфракрасного излучателя и фотоприёмника – кремниевого фотодинистора, изолированных друг от друга [3], [41, том 3, стр. 666 – 668]. Данные оптроны изготавливают по гибридной технологии. Масса прибора – не более 0,8 г. Ключом при определении цоколёвки оптрона служит верхняя по рисунку часть корпуса, скошенная под углом 45°.

### Основные характеристики.

Ток включения (ток излучателя), мА, не более, при напряжении на закрытом фотодинисторе 10 В	20
Падение напряжения на излучателе, В, не более, при входном токе 20 мА	2
Время включения, мкс, не более	10
Время выключения, мкс, не более	200

### Предельные эксплуатационные данные.

Максимальный входной постоянный ток, мА	30
Максимальный входной импульсный ток, мА	60
Наибольшее прямое выходное напряжение на закрытом фотодинисторе, В, для АОУ115А	50
АОУ115Б, В	200
АОУ115Г, Д	400
Наибольшее постоянное обратное напряжение на фотодинисторе, В, для АОУ115В	200
АОУ115Д	400
Максимальный выходной постоянный ток, мА	100
Минимальное выходное напряжение на закрытом фотодинисторе, В	10
Напряжение изоляции, В	1500



## ЗОТ127А, ЗОТ127Б, АОТ127А, АОТ127Б, АОТ127В

Оптопары транзисторные, состоящие из излучающего диода на основе соединения галлий – алюминий – мышьяк и кремниевого фототранзистора [41, стр. 646 – 649]. Предназначены для бесконтактной коммутации цепей постоянного тока с гальванической развязкой между входом и выходом. Выпускаются в металлоглазном корпусе с гибкими выводами. Масса прибора не более 2 г.

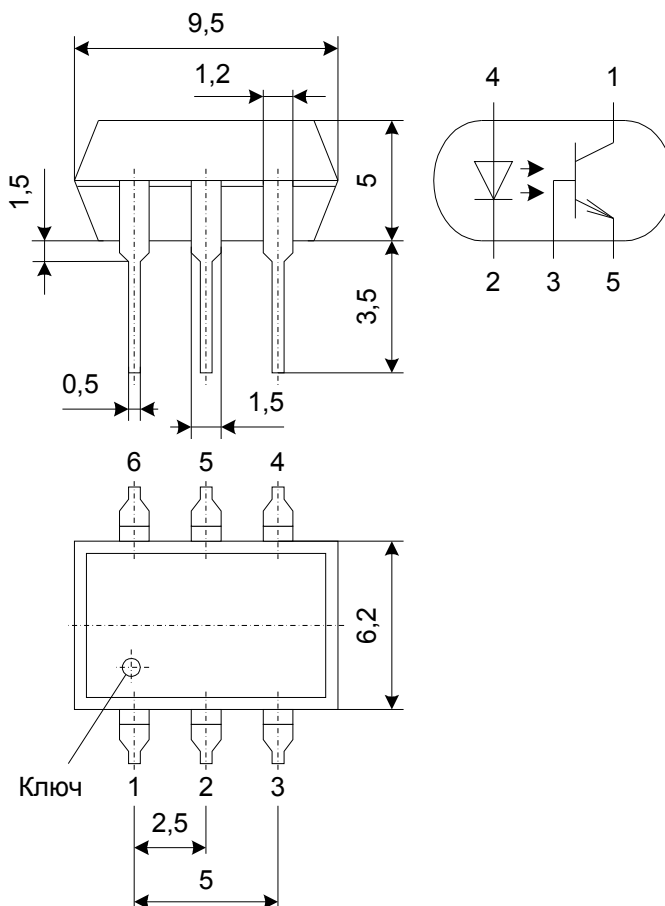

### Электрические параметры.

Входное напряжение при $I_{вх} = 5 \text{ мА}$ , не более	1,6 В
Остаточное (выходное) напряжение при $I_{вх} = 5 \text{ мА}$ , $I_{вых} = 70 \text{ мА}$ для ЗОТ127А, ЗОТ127Б, АОТ127А	1,5 В
при $I_{вх} = 5 \text{ мА}$ , $I_{вых} = 15 \text{ мА}$ для АОТ127Б, АОТ127В	1,5 В
при $I_{вх} = 0,5 \text{ мА}$ , $I_{вых} = 2,5 \text{ мА}$ для ЗОТ127А	1,2 В
Ток утечки на выходе, не более:	
при $I_{вх} = 0$ , $U_{ком} = 30 \text{ В}$ для ЗОТ127А, ЗОТ127Б, АОТ127А, АОТ127Б	10 мкА
при $I_{вх} = 0$ , $U_{ком} = 15 \text{ В}$ для АОТ127В	10 мкА
Сопротивление изоляции при $U_{из} = 500 \text{ В}$ , не менее	$10^{11} \text{ Ом}$

### Предельные эксплуатационные данные.

Обратное постоянное или импульсное входное напряжение	1,5 В
Коммутируемое напряжение:	

ЗОТ127А, ЗОТ127Б, АОТ127А, АОТ127Б	30 В
АОТ127В	15 В
Напряжение изоляции <sup>1</sup>	1000 В
Постоянный (импульсный при $t_i > 10$ мкс) входной ток <sup>2</sup> при $T \leq +35$ °С:	
ЗОТ127А, ЗОТ127Б	20 мА
АОТ127А, АОТ127Б, АОТ127В	15 мА
Импульсный входной ток <sup>3</sup> при $t_i \leq 10$ мкс, $T \leq +35$ °С:	
ЗОТ127А, ЗОТ127Б	85 мА
АОТ127А, АОТ127Б, АОТ127В	100 мА
Выходной ток <sup>4</sup> :	
ЗОТ127А, ЗОТ127Б	100 мА
АОТ127А, АОТ127Б, АОТ127В	70 мА
Температура окружающей среды	-60...+85 °С

1. В диапазоне температур окружающей среды +35 ... +85 °С  $U_{из}$  снижается линейно до 500 В.

2. В диапазоне температур окружающей среды +35... +85 °С  $I_{вх.макс}$  снижается линейно с коэффициентом 0,3 мА / °С.

3. В диапазоне температур окружающей среды +35 ... +85 °С  $I_{вх.и.макс}$  снижается линейно с коэффициентом 1,3 мА / °С. При изменении длительности импульса от  $10^{-2}$  ...  $10^{-5}$  с  $I_{вх.и.макс}$  определяется по формуле

$$I_{вх.и.макс} = \frac{65 \lg\left(\frac{10^{-2}}{t_i}\right)}{3} + 20, \text{ мА.}$$

, для ЗОТ127А, ЗОТ127Б;

$$I_{вх.и.макс} = \frac{85 \lg\left(\frac{10^{-2}}{t_i}\right)}{3} + 15, \text{ мА.}$$

, для АОТ127А – АОТ127В.

4. В диапазоне температур окружающей среды +35 ... +85 °С  $I_{вх.макс}$  снижается линейно с коэффициентом 1,6 мА / °С.

## 3.6 Стабилитроны

Таблица 3.6.1. Стабилитроны.

Тип стабилитрона	Номинальное напряжение стабилизации $U_c$ , В			$I_c$ , мА	гд, Ом	TKU $10^{-4} \text{ } ^\circ\text{C}^{-1}$	$I_{c.\text{макс}}$ , мА
	Минимум	Среднее	Максимум				
Д808	7	–	8,5	5	6	7	33
Д809	8	–	9,5	5	10	8	29
Д810	9	–	10,5	5	12	9	26
КС147	4,1	–	5,2	10	56	–	58
КС158А	–	6,8	–	10	28	6	45
КС162А*	–	6,2	–	10	35	–	22
КС168В	–	6,8	–	10	28	–	20
КС170А	–	7	–	10	20	–	20
КС175А	–	7,5	–	5	16	–	18
КС182А	–	8,2	–	5	14	–	17
КС191А	–	9,1	–	5	18	–	15
КС210Б	–	10	–	5	22	–	14
КС213Б*	–	13	–	5	25	–	10
КС211Б	11	–	12,6	10	–	2	33
КС211В	9,3	–	11	10	–	-2	33
КС211Г	9,9	–	12,1	10	–	$\pm 1$	33
КС211Д	9,9	–	12,1	10	–	$\pm 0,5$	33
КС215Ж	13,5	15	16,5	2	70	9,5	10
КС433А	–	3,3	–	30	25	-10	191
КС439А	–	3,9	–	30	25	-10	176
КС447А	–	4,7	–	30	18	-8 ... +3	159
КС456А	–	5,6	–	30	12	5	139
КС468А	–	6,8	–	30	5	6,5	119
КС533А	29,7	–	36,3	10	40	10	17
КС620А	–	120	–	50	150	20	42
КС650А	–	150	–	25	255	20	33
КС680А	–	180	–	25	330	20	28
2С920А	–	120	–	–	100	16	42
2С930А	–	130	–	–	120	16	38
2С950А	–	150	–	–	170	16	33

Тип стабилитрона	Номинальное напряжение стабилизации $U_c$ , В			$I_c$ , мА	гд, Ом	TKU $10^{-4} \text{ } ^\circ\text{C}^{-1}$	$I_c$ .макс, мА
	Минимум	Среднее	Максимум				
2С980А	–	180	–	–	220	16	28

В таблице 3.6.1. отмечены \* двуанодные стабилитроны КС162А и КС213Б.

Таблица 3.6.2. Стабилитроны.

Тип стабилитрона	$U_c$ .мин, В	$U_c$ .макс, В	$I_{c_{ус}}$ , мА	$I_c$ .макс, мА	$I_c$ .мин, мА	Примечания
Д814А	7	8,5	5	40	–	
Д814Б	8	9,5	5	36	–	
Д814В	9	10,5	5	32	–	
Д814Г	10	12	5	29	–	
Д814Д	11,5	14	5	24	–	
Д815А	5	6,2	1000	1400	50	У стабилитронов не имеющих в названии буквы “П”, корпус является положительным электродом (например, Д815А). Стабилитроны, в названии которых имеется буква “П” (например, Д815АП) имеют обратную полярность.
Д815Б	6,1	7,5	1000	1150	50	
Д815В	7,4	9,1	1000	950	50	
Д815Г	9	11	500	800	25	
Д815Д	10,8	13,3	500	650	25	
Д815Е	13,3	16,4	500	550	25	
Д815Ж	16,2	19,8	500	450	25	
Д811	10	12	–	23	3	
Д818Г	8,55	9,45	10	33	–	
Д818Д	8,55	9,45	10	33	–	
Д818Е	8,55	9,45	10	33	–	
Д818А	9,00	10,35	10	33	–	
Д818Б	7,65	9,00	10	33	–	
Д818В	8,10	9,90	10	33	–	
КС630А	117	143	5	38	–	
2С107А	0,57	0,73	1	100	1	Стабистор
2С156А	4,7	6,6	10	55	–	
КС133А	3,3	3,3	10	81	3	
КС139А	3,9	3,9	10	–	–	
Д811	10	12	–	23	3	
Д813	11,5	14	–	20	3	

Тип стаби- литрона	Uс.мин, В	Uс.макс, В	Iс.с, мА	Iс.макс, мА	Iс.мин, мА	Примечания
Д816А	19,6	24,2	–	230	10	У стабилизаторов не имеющих в названии буквы “П”, корпус является положительным электродом (например, Д816А). Стабилизаторы, в названии которых имеется буква “П” (например, Д816БП) имеют обратную полярность.
Д816Б	24,2	29,5	–	180	10	
Д816В	28,5	36	–	150	10	
Д816Г	35	43	–	130	10	
Д816Д	42,5	51,5	–	110	10	
Д817А	50,5	61,5	–	90	5	
Д817Б	61	75	–	75	5	
Д817В	74	90	–	60	5	
Д817Г	90	110	–	50	5	
КС509А	13,8	15,6	–	42	0,5	Маркируются меткой красного цвета.
КС509Б	16,8	19,1	–	35	0,5	Маркируются меткой жёлтого цвета.
КС509В	18,8	21,2	–	31	0,5	Маркируются меткой зелёного цвета.
КС196А	9,6	9,6	–	20	3	Предназначены для использования в качестве прецизионного источника опорного напряжения в цифровой технике.
КС196Б	9,6	9,6	–	20	3	
КС196В	9,6	9,6	–	20	3	
КС482А	7,4	9	5	96	1	Температурный коэффициент напряжения стабилизации для КС482А равен 0,08 %/°С, а для КС515А, КС518А, КС522А и КС527А равен 0,1 %/°С. Стабильность величины напряжения стабилизации ± 1,5 %.
КС515А	13,5	16,5	5	53	1	
КС518А	16,2	19,8	5	45	1	
КС522А	19,8	24,2	5	37	1	
КС527А	24,3	29,7	5	30	1	

## КС520В, КС531В, КС547В, КС568В, КС596В

Стабилитроны кремниевые диффузионно – сплавные [29, стр. 167]. Предназначены для использования в качестве источников опорного напряжения.

Выпускаются в пластмассовом корпусе. Масса диодов КС520В, КС531В, КС547В 0,8 г. Масса диодов КС568В, КС596В 1,3 г.



Таблица 3.6.3. Размеры в миллиметрах (смотрите рисунок).

Тип прибора	L	l	H	S
КС520В, КС531В, КС547В	11	7,5	5	5
КС568В, КС596В	14	10	6	6

Таблица 3.6.4. Электрические параметры.

Параметры	КС520В	КС531В	КС547В	КС568В	КС596В
Напряжение стабилизации <sup>1</sup> , В:					
при 25 °С	19...21	29,45...32,55	44,65...49,35	64,6...71,4	91,2...100,8
при 100 °С	18,8...21,2	29,33...32,67	44,25...49,75	64,1...71,9	90,4...101,5
Минимальный ток стабилизации, мА [35]	3	3	3	3	3
Максимальный ток стабилизации, мА [35]	22	15	10	10	7
Температурный коэффициент напряжения стабилизации <sup>2</sup> не более, % / °С	±0,001	±0,005	±0,001	±0,001	±0,001
Дифференциальное сопротивление <sup>1</sup> не более, Ом	120	50	280	400	560
Дифференциальное сопротивление, соответствующее минимальному току стабилизации 3 мА, не более, Ом	210	350	490	700	980

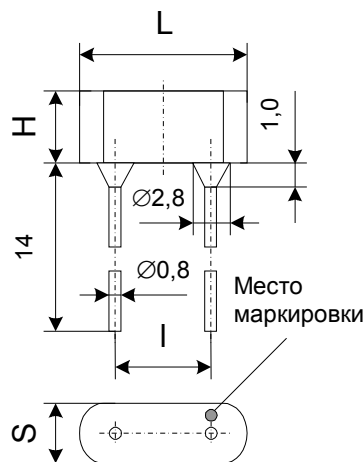
1. При  $I_{ст} = 10$  мА для КС531В;  $I_{ст} = 5$  мА для остальных типов стабилитронов.
2. Классификация стабилитронов произведена при  $T = 55$  и  $100$  °С.

## 3.7 Варикапы

Таблица 3.7.1. Параметры варикапов [30, стр. 648].

<i>Тип вари- капа</i>	<i>Сном*, пФ</i>	<i>Uобр.макс, В</i>	<i>Qв**, не менее</i>	<i>Iобр (при Uобр.макс, токp = 25 °C), мкА, не более</i>
Д901А	22 ... 32	80	25	1,0
Д901Б	22 ... 32	45	30	1,0
Д901В	28 ... 38	80	25	1,0
Д901Г	28 ... 38	45	30	1,0
Д901Д	34 ... 44	80	25	1,0
Д901Е	34 ... 44	45	30	1,0
Д902	6 ... 12	25	30	–
КВ101А	160 ... 240	4	12	1,0
КВ102А	14 ... 23	45	40	1,0
КВ102Б	19 ... 30	45	40	1,0
КВ102В	25 ... 40	45	40	1,0
КВ102Г	19 ... 30	45	100	1,0
КВ102Д	19 ... 30	80	40	1,0
КВ103А	18 ... 32	80	50	10
КВ103Б	28 ... 38	80	40	10
КВ104А	90 ... 120	45	100	5,0
КВ104Б	106 ... 144	45	100	5,0
КВ104В	128 ... 192	45	100	5,0
КВ104Г	95 ... 143	80	100	5,0
КВ104Д	128 ... 192	80	100	5,0
КВ104Е	95 ... 143	45	150	5,0
КВ105А	400 ... 600	90	500	50
КВ105Б	400 ... 600	50	500	50
КВ106А	20 ... 50	120	40	20
КВ106Б	15 ... 35	90	60	20
КВ107А	10 ... 40	5,5 ... 16	20	100
КВ107Б	10 ... 40	5,5 ... 16	20	100
КВ107В	30 ... 65	13 ... 31	20	100
КВ107Г	30 ... 65	13 ... 31	20	100
КВ109А***	2,3 ... 2,8	25	300	0,5
КВ109Б***	2,0 ... 2,3	25	300	0,5

<i>Тип варикапа</i>	<i>Сном*, пФ</i>	<i>Uобр.макс, В</i>	<i>Qв**, не менее</i>	<i>Iобр (при Uобр.макс, токр = 25 °С), мкА, не более</i>
КВ109В***	8,0 ... 17	25	160	0,5
КВ109Г***	8,0 ... 17	25	160	0,5
КВ110А	12 ... 18	45	300	1,0
КВ110Б	14 ... 21	45	300	1,0
КВ110В	17 ... 26	45	300	1,0
КВ110Г	12 ... 18	45	150	1,0
КВ110Д	14 ... 21	45	150	1,0
КВ110Е	17 ... 26	45	150	1,0
КВС111А	≤ 33	30	200	1,0
КВС111Б	≤ 33	30	150	1,0

\* При  $U_{обр} = 0,8$  В для КВ101А;  $U_{обр} = 25$  В для КВ109А и КВ109Б;  $U_{обр} = 3$  В для КВ109В и КВ109Г и  $U_{обр} = 4$  В для варикапов остальных типов.

\*\* При  $f = 1$  МГц для КВ105А, КВ105Б;  $f = 10$  МГц для КВ104А – КВ104Е; КВ107А – КВ107Г и  $f = 50$  МГц для варикапов остальных типов и при температуре 25 °С.

\*\*\* Варикапы КВ109А – КВ109Г предназначены для использования в резонаторах диапазона дециметровых волн (ДМВ).



## 3.8 Туннельные диоды

Таблица 3.8.1. Усилительные туннельные диоды [28, стр. 80], [29, стр. 187, 201 – 203].

Тип прибора	I <sub>п</sub> , мА	ΔI <sub>п</sub> , мА	Значения параметров при T = 25 °С							Предельные значения параметров при T = 25 °С			
			Сд.мин, пФ	Сд.макс, пФ	I <sub>п</sub> /I <sub>в</sub>	U <sub>п</sub> , мВ	I <sub>д</sub> , {L <sub>кор</sub> }, нГн	гп, Ом	I <sub>обр.и</sub> , мкА	U <sub>пр.</sub> макс, мВ	I <sub>пр.</sub> макс, мА	I <sub>обр.</sub> макс, мА	T <sub>макс</sub> , °С
1И102А	1,5	0,25	0,9	1,8	5	100	{0,35}	6	20	–	3	3	70
1И102Б	1,5	0,25	1,4	2,2	5	100	{0,35}	6	20	–	3	3	70
1И102В	1,5	0,25	1,8	3	5	100	{0,35}	4,5	20	–	3	3	70
1И102Г	2	0,3	1	2	5	90	0,35	6	25	–	4	4	70
1И102Д	2	0,3	1,6	2,6	5	90	0,35	6	25	–	4	4	70
1И102Е	2	0,3	2,2	3,2	5	90	0,35	4,5	25	–	4	4	70
1И102Ж	2,7	0,4	1,2	2,2	5	90	{0,35}	6	30	–	5,4	5,4	70
1И104А	1,5	0,2	0,8	1,9	4	90	0,13	6	100	400	1	1,5	70
1И104Б	1,5	0,2	0,6	1,4	4	90	0,13	6	100	400	1	1,5	70
1И104В	1,5	0,2	0,5	1,1	4	90	0,13	7	100	400	1	1,5	70
1И104Г	1,5	0,2	0,45	1	4	100	1,3	7	100	400	1	1,5	70
1И104Д	1,5	0,2	0,4	0,9	4	100	1,3	7	100	400	0,51	1,5	70
1И104Е	1,5	0,2	0,4	0,8	4	100	1,3	8	100	400	0,51	1,5	70
1И104И	2,7	0,4	1,8	2,7	5	90	{0,35}	4	30	–	5,4	5,4	70
1И104К	2,7	0,4	2,3	3,5	5	90	{0,35}	3	30	–	5,4	5,4	70
ГИ103А	1,5	0,3	1	2,1	4	90	0,35	6	100	400	1,5	1,5	70
ГИ103Б	1,5	0,3	0,8	1,6	4	90	0,35	6	100	400	1,5	1,5	70
ГИ103В	1,5	0,3	0,7	1,3	4	90	0,35	6	100	400	1,5	1,5	70
ГИ103Г	1,7	0,4	1	3,2	4	90	0,35	7	100	400	1,5	1,5	70
АИ101А	1	0,25	–	4	5	160	1,3	18	30	600	–	–	85
АИ101Б	1	0,25	2	8	5	160	1,3	16	30	600	–	–	85
АИ101В	2	0,3	–	5	6	160	1,3	16	40	600	–	–	85
АИ101Д	2	0,3	2,5	10	6	160	1,3	14	40	600	–	–	85
АИ101Е	5	0,5	–	8	6	180	1,3	8	80	600	–	–	85
АИ101И	5	0,5	4,5	13	6	180	1,3	7	80	600	–	–	85

Таблица 3.8.2. Генераторные туннельные диоды [28, стр. 80], [29, стр. 188].

Тип прибора	Iп, мА	ΔIп, мА	Значения параметров при T = 25 °C							Предельные значения параметров при T = 25 °C			
			Сд.мин, пФ	Сд.макс, пФ	Iп / Iв	Uп, мВ	Lд, нГн	гп, Ом	Iобр.и, мкА	Uпр.макс, мВ	Iпр.макс, мА	Iобр. макс, мА	Tмакс, °C
ЗИ202А	10	1	–	3	8	200	0,5	5	250	400	–	20	85
ЗИ202Б	10	1	1,5	3	8	200	0,5	4	250	400	–	20	85
ЗИ202В	10	1	2,3	4,8	8	200	0,5	4	250	400	–	20	85
ЗИ202Г	20	2	–	4	8	220	0,5	4	250	450	–	40	85
ЗИ202Д	20	2	2	45	8	220	0,5	3	250	450	–	40	85
ЗИ202Е	20	2	3	2,5	8	220	0,5	3	250	450	–	40	85
ЗИ202Ж	30	3	–	5	8	240	0,5	3	250	450	–	60	85
ЗИ202И	30	3	4	8	8	240	0,5	3	250	450	–	60	85
ЗИ202К	50	5	–	10	8	260	0,5	2	250	450	–	100	85
ЗИ203А	10	1	–	2	10	200	0,3	6	250	400	–	5	85
ЗИ203Б	10	1	1,5	3	10	200	0,3	4	250	400	–	5	85
ЗИ203Г	20	2	–	3	10	220	0,3	4	250	450	–	10	85
ЗИ203Д	20	2	1,5	–	10	220	0,3	3,5	250	450	–	10	85
ЗИ203Ж	30	3	–	3	10	240	0,3	3	250	450	–	15	85
ЗИ203И	30	3	2,5	4,5	10	240	0,3	2,5	250	450	–	15	85
АИ201А	10	1	–	8	10	180	1,3	8	100	600	–	–	85
АИ201В	10	1	–	8	10	180	1,3	8	100	600	–	–	85
АИ201Г	20	2	–	10	10	200	1,3	5	100	600	–	–	85
АИ201Е	20	2	6	20	10	200	1,3	4	100	450	–	–	85
АИ201Ж	50	5	–	15	10	260	1,3	2,5	220	600	–	–	85
АИ201И	50	5	10	30	10	260	1,3	2,5	220	600	–	–	85
АИ201К	100	10	–	20	10	330	1,3	2,2	220	600	–	–	85
АИ201Л	100	10	10	50	10	330	1,3	2,2	220	600	–	–	85

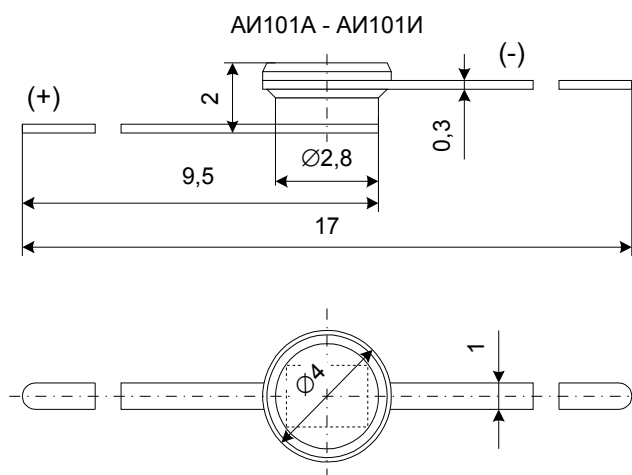

### 3.9 Фотографии диодной сборки, диодов, стабилитрона, светодиода, оптрона

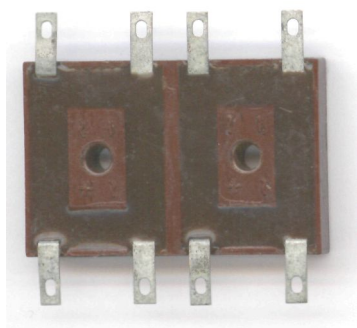

КЦ402В



КД522А



КД221А



2Д201В



Д237А



Д817Г



АЛ307

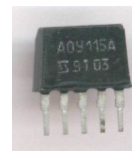

АОУ115А

## 4 Тиристоры

### 4.1 Тиристоры импульсные

#### Д235А, Д235Б, Д235В, Д235Г

Тиристоры кремниевые диффузионно – сплавные структуры р-п-р-п триодные не запираемые [42, стр. 48 – 51]. Предназначены для применения в качестве переключающих элементов средней мощности. Выпускаются в металлическом корпусе с жёсткими выводами. Тип тиристора приводится на корпусе. Масса тиристора не более 16 г.

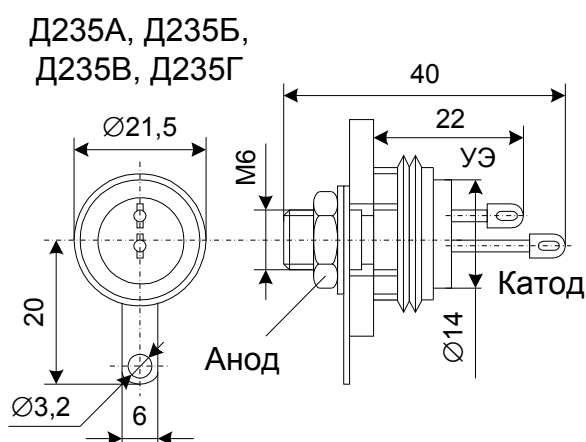

#### Электрические параметры.

Напряжение в открытом состоянии при $I_{ос} = 2 \text{ А}$ , $I_{у.от} = 50 \text{ мА}$ , не более:	
$T = +25 \text{ °C}$	2 В
$T = -60 \text{ °C}$	2,5 В
Отпирающее импульсное напряжение управления при $U_{зс} = 10 \text{ В}$ и $T = -60 \text{ °C}$ , не более	5 В
Постоянный ток в закрытом состоянии при $U_{зс} = U_{зс.макс}$ , не более:	
$T = +25 \text{ и } -60 \text{ °C}$	2 мА
$T = +100 \text{ °C}$ , $T_{к} = +80 \text{ °C}$	3 мА
Постоянный обратный ток при $U_{обр} = U_{обр.макс}$ , не более:	
$T = +25 \text{ и } -60 \text{ °C}$	2 мА
$T = +100 \text{ °C}$ , $T_{к} = +80 \text{ °C}$	3 мА
Отпирающий постоянный ток управления при $U_{зс} = 10 \text{ В}$ , не более:	
$T = +25 \text{ °C}$	30 мА
$T = -60 \text{ °C}$	50 мА

Отпирающий импульсный ток управления при  $U_{зс} = 10 \text{ В}$ :

$T = -60 \text{ }^\circ\text{C}$ , не более	250 мА
$T = +100 \text{ }^\circ\text{C}$ , не менее	0,5 мА

Предельные эксплуатационные данные.

Обратное постоянное напряжение управления	1 В
Постоянное напряжение в закрытом состоянии:	
при $T = +25 \text{ }^\circ\text{C}$ :	
Д235А, Д235В	50 В
Д235Б, Д235Г	100 В
при $T = -60$ и $+100 \text{ }^\circ\text{C}$ :	
Д235А, Д235В	40 В
Д235Б, Д235Г	80 В
Постоянное обратное напряжение:	
при $T = +25 \text{ }^\circ\text{C}$ :	
Д235В	50 В
Д235Г	100 В
при $T = -60$ и $+100 \text{ }^\circ\text{C}$ :	
Д235В	40 В
Д235Г	80 В
Постоянный ток в открытом состоянии при $T_k = -60 \dots +70 \text{ }^\circ\text{C}^1$	2 А
Импульсный ток в открытом состоянии:	
при $I_{ос.ср} \leq 1 \text{ А}$ и $t_i \leq 10 \text{ мс}$	10 А
при одиночных импульсах длительностью до 50 мкс	60 А
Постоянный ток управления при $T_k = -60 \dots +100 \text{ }^\circ\text{C}$	150 мА
Импульсный ток управления при $t_i = 50 \text{ мкс}$ и $T_k = -60 \dots +100 \text{ }^\circ\text{C}$	350 мА
Средняя рассеиваемая мощность при $T_k = -60 \dots +70 \text{ }^\circ\text{C}^1$	4 Вт
Температура окружающей среды	$-60 \dots T_k = +100 \text{ }^\circ\text{C}$

1. При  $T_k = +70 \dots +100 \text{ }^\circ\text{C}$  максимально допустимые постоянный ток в открытом состоянии и средняя рассеиваемая мощность определяются по формулам:

$$I_{ос.макс} = \frac{102 - T_k}{16} ; \quad P_{ср.макс} = \frac{102 - T_k}{8} .$$

### Д238А, Д238Б, Д238В, Д238Г, Д238Д, Д238Е

Тиристоры кремниевые диффузионно – сплавные триодные не запираемые [42, стр. 52 – 54]. Предназначены для применения в качестве переключаемых элементов большой мощности. Выпускаются в металлическом корпусе с гибкими выводами. Тип тиристора приводится на корпусе. Масса тиристора с крепёжным фланцем не более 42,5 г, масса крепёжного фланца не более 6,5 г.

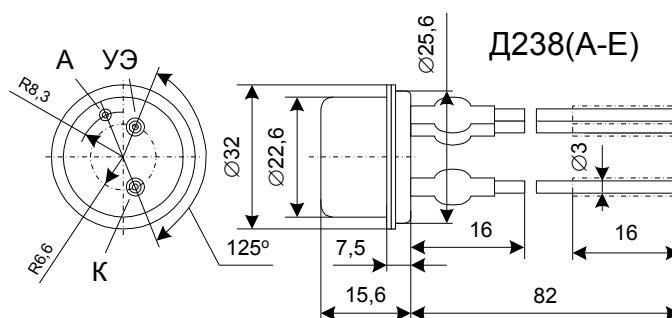

### Электрические параметры.

Напряжение в открытом состоянии при $I_{ос} = 10 \text{ А}$ , $I_{у.от} \geq 150 \text{ мА}$ , не более:	
$T = +25 \text{ }^\circ\text{C}$	2 В
$T = -60 \text{ }^\circ\text{C}$	2,5 В
Отпирающее импульсное напряжение управления при $U_{зс} = 10 \text{ В}$ , $f_{у} = 50 \dots 100 \text{ Гц}$ , $t_{и} = 10 \text{ мкс}$ , не более	8 В
Постоянный ток в закрытом состоянии при $U_{зс} = U_{зс.макс}$ и $ dU_{зс} / dt _{кр} \leq 5 \text{ В / мкс}$ , не более:	
$T = +25 \text{ и } -60 \text{ }^\circ\text{C}$	20 мА
$T = +100 \text{ }^\circ\text{C}$	30 мА
Постоянный обратный ток при $U_{обр} = U_{обр.макс}$ , не более:	
$T = +25 \text{ и } -60 \text{ }^\circ\text{C}$	20 мА
$T = +100 \text{ }^\circ\text{C}$	30 мА
Отпирающий постоянный ток управления при $U_{зс} = 10 \text{ В}$ , $T = -60 \text{ и } +25 \text{ }^\circ\text{C}$ , не более:	150 мА
Отпирающий импульсный ток управления при $U_{зс} = 10 \text{ В}$ , $f_{у} = 50 \dots 100 \text{ Гц}$ , $t_{и} = 10 \text{ мкс}$ , не более:	150 мА

### Предельные эксплуатационные данные.

Постоянное напряжение в закрытом состоянии:	
Д238А, Д238Г	50 В
Д238Б, Д238Д	100 В
Д238В, Д238Е	150 В
Постоянное обратное напряжение:	
Д238Г	50 В
Д238Д	100 В
Д238Е	150 В
Обратное постоянное напряжение управления	1 В
Критическая скорость нарастания напряжения в закрытом состоянии при $U_{зс} = U_{зс.макс}$ , $f_{у} = 50 \text{ Гц}$ , $I_{у.от.и} \geq 150 \text{ мА}$ , не менее	5 В / мкс
Средний ток в открытом состоянии при $T_{к} \leq +70 \text{ }^\circ\text{C}$	5 А
Постоянный ток в открытом состоянии при $T_{к} \leq +40 \text{ }^\circ\text{C}^1$	10 А
Импульсный ток в открытом состоянии при $I_{ос.ср} \leq 0,5 \text{ А}$ и $t_{и} \leq 50 \text{ мкс}$	100 А

Прямой постоянный ток управления	350 мА
Средняя рассеиваемая мощность при $T_k \leq +40 \text{ }^\circ\text{C}$	20 Вт
Температура окружающей среды	$-60 \dots T_k = +100 \text{ }^\circ\text{C}$

1. При  $T_k = +40 \dots +100 \text{ }^\circ\text{C}$  максимально допустимые постоянный ток в открытом состоянии и средняя рассеиваемая мощность определяются по формулам:

$$I_{ос.макс} = \frac{100 - T_k}{6} ; \quad P_{ср.макс} = \frac{100 - T_k}{3} .$$

### КУ101А, КУ101Б, КУ101Г, КУ101Е

Тринисторы кремниевые [29, стр. 217, 218], [42, стр. 54 – 58] диффузионно – сплавные р-типа триодные не запираемые. Предназначены для применения в качестве переключающих элементов. Выпускаются в металлостеклянном герметичном корпусе с гибкими выводами. Тип прибора приводится на корпусе. Масса не более 2,5 г.

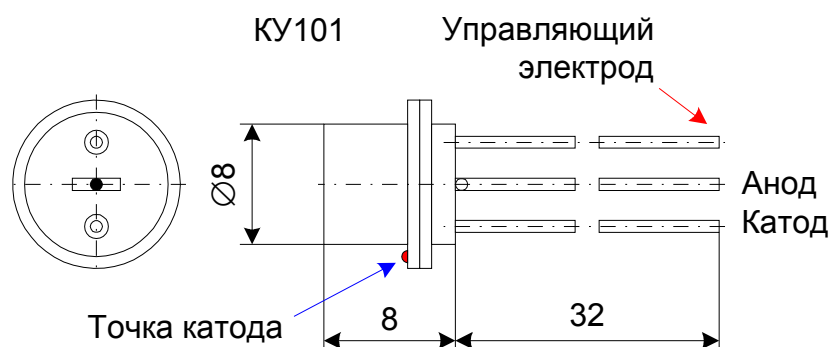

#### Электрические параметры.

Ток утечки, не более, мА	0,3
Обратный ток утечки, не более, мА	0,3
Ток спрямления при $U_{пр} = 10 \text{ В}$ , мА	0,05 ... 7,5

#### Предельные эксплуатационные данные.

Постоянный или средний прямой ток при температуре от $-55$ до $+50 \text{ }^\circ\text{C}$ , мА	75
Прямой ток управляющего электрода, мА	15
Прямое импульсное напряжение, В:	
для КУ101А, КУ101Б	50
для КУ101Г	50
для КУ101Е	50
Обратное напряжение, В:	
для КУ101А	10
для КУ101Б	50
для КУ101Г	80
для КУ101Е	150

## 2У103В, КУ103А, КУ103В

Тиристоры кремниевые мезапланарные р-типа триодные не запираемые [29, стр. 219], [42, стр. 62, 63]. Предназначены для применения в качестве переключающих элементов малой мощности. Выпускаются в металlostеклянном корпусе с гибкими выводами. Тип прибора указывается на корпусе. Со стороны катодного вывода ставится маркировочная точка. Масса тиристора не более 2,5 г.

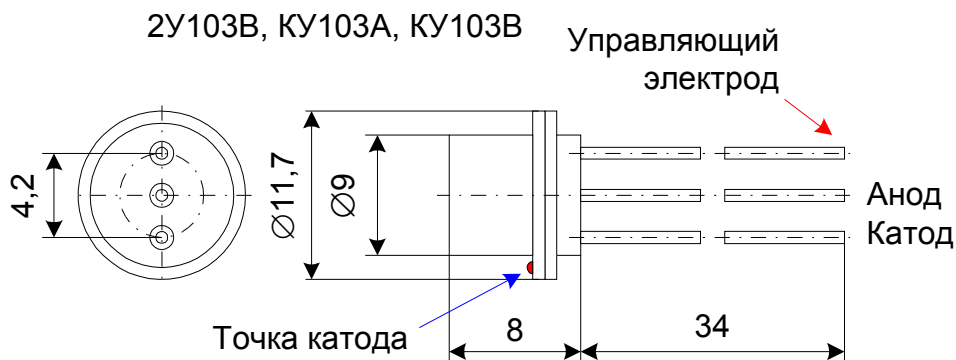

### Электрические параметры.

Напряжение в открытом состоянии при  $I_{ос} = 1 \text{ мА}$ ,  $I_{у.от} = 10 \text{ мА}$ , не более:

$T = +25 \text{ }^\circ\text{C}$	3 В
$T = -60 \text{ }^\circ\text{C}$ для 2У103В	10 В
$T = -45 \text{ }^\circ\text{C}$ для КУ103А, КУ103В	10 В

Ток утечки в прямом направлении<sup>1</sup> для КУ103А, КУ103В не более:

при $+25 \text{ }^\circ\text{C}$	0,3 мА
при $+55 \text{ }^\circ\text{C}$	0,5 мА
при $-40 \text{ }^\circ\text{C}$	0,4 мА

Обратный ток утечки<sup>2</sup> не более:

при $+25 \text{ }^\circ\text{C}$	0,3 мА
при $+55 \text{ }^\circ\text{C}$	0,5 мА
при $-40 \text{ }^\circ\text{C}$	0,4 мА

Прямое напряжение на управляющем электроде при  $f = 50 \text{ Гц}$

для 2У103В	0,4...2,0 В
для КУ103А, КУ103В	0,3...2,0 В

Остаточное напряжение (пиковое значение) 5 В

Ёмкость тиристора при  $f = 5 \cdot 10^6 \text{ Гц}$  не более 50 пФ

1. При предельных прямых напряжениях.
2. При предельных обратных напряжениях.

### Предельные эксплуатационные данные.

Постоянное напряжение в закрытом состоянии и постоянное обратное напряжение:

2У103В	300 В
--------	-------



КУ103А, КУ103В	150 В
Обратное постоянное напряжение управления	2 В
Средний ток в открытом состоянии	1 мА
Средний обратный ток	1 мА
Прямой постоянный ток управления	40 мА
Средняя рассеиваемая мощность	150 мВт
Диапазон рабочих частот коммутируемых сигналов	50...10000 Гц
Температура окружающей среды:	
для 2У103В	-60...+70 °С
для КУ103А, КУ103В	-45...+85 °С

### 2У107А, 2У107Б, 2У107В, 2У107Г, 2У107Д, 2У107Е

Тиристоры кремниевые планарные р-типа триодные не запираемые. Предназначены для применения в качестве переключающих элементов малой мощности. Выпускаются в металлическом корпусе с гибкими выводами. Тип прибора приводится на корпусе. Масса тиристора не более 2 г.

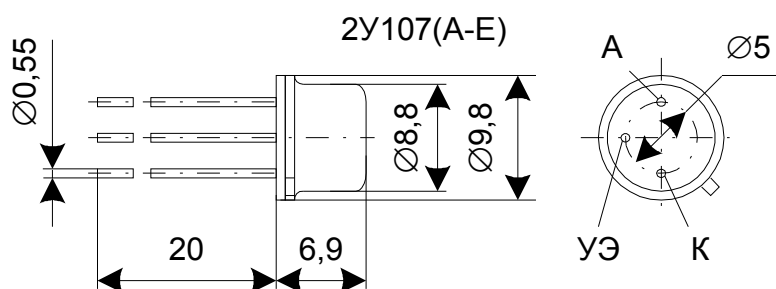

#### Электрические параметры.

Постоянное напряжение в открытом состоянии при $I_{ос} = I_{ос.макс}$ , $T = -60 \dots +25 \text{ °С}$ , не более	1,5 В
Отпирающее постоянное напряжение управления при $U_{зс} = 10 \text{ В}$ : $T = +25 \text{ °С}$	0,35...0,55 В
$T = +125 \text{ °С}$ , не менее	0,55 В
$T = -60 \text{ °С}$ , не более	0,8 В
Напряжение включения при $U_{зс} = U_{вкл}$ , не менее:	
2У107А, 2У107Б	350 В
2У107В, 2У107Г	200 В
2У107Д, 2У107Е	75 В
Импульсное напряжение в открытом состоянии при $I_{ос.и} = 20 \text{ А}$ , не более:	
2У107А, 2У107Б	30 В
2У107В, 2У107Г, 2У107Д, 2У107Е	25 В
Ток удержания, не более:	
2У107А	0,3 мА
2У107Б	0,6 мА

2У107В	0,5 мА
2У107Г, 2У107Д	1 мА
2У107Е	0,15 мА

Предельные эксплуатационные данные.

Постоянное напряжение в закрытом состоянии при  $U_y = -10$  В,  
 $R_y = 5 \dots 51$  кОм:

2У107А, 2У107Б	250 В
2У107В, 2У107Г	150 В
2У107Д, 2У107Е	60 В
Постоянное обратное напряжение	10 В
Обратное постоянное напряжение управления	10 В
Постоянный ток в открытом состоянии при $T = -60 \dots +65$ °С <sup>1</sup>	100 мА
Прямой постоянный ток управления при $T = -60 \dots +65$ °С <sup>1</sup>	40 мА
Импульсный ток в открытом состоянии при $T = -60 \dots +65$ °С <sup>1</sup> :	
2У107А, 2У107Б при $I^2t \leq 0,02$ А <sup>2</sup> ·с	25 А
2У107В, 2У107Г, 2У107Д, 2У107Е при $I^2t \leq 0,05$ А <sup>2</sup> ·с	45 А
Скорость нарастания напряжения в закрытом состоянии при $T = -60 \dots +65$ °С	10 В / мкс
Средняя рассеиваемая мощность при $T = -60 \dots +65$ °С <sup>1</sup>	200 мВт
Температура окружающей среды	-60 ... +125 °С

1. При  $T = +65 \dots +125$  °С максимально допустимый постоянный ток в открытом состоянии снижается линейно на 0,8 мА / °С; максимально допустимый прямой ток управления снижается линейно на 0,3 мА / °С; максимально допустимый импульсный ток снижается линейно на 5 мА / °С; максимально допустимая средняя рассеиваемая мощность снижается линейно на 2,4 мВт / °С.

**КУ202А, КУ202Б, КУ202В, КУ202Г, КУ202Д, КУ202Е, КУ202Ж,  
 КУ202И, КУ202К, КУ202Л, КУ202М, КУ202Н**

Тринисторы кремниевые [29, стр. 221 – 223]. Выпускаются в металлическом герметичном корпусе. Масса не более 25 г.

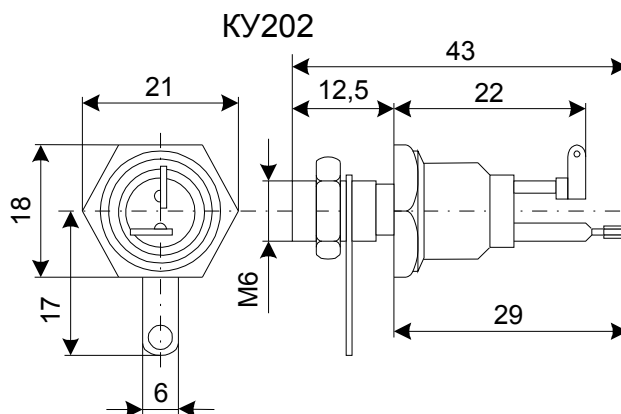

Пределные эксплуатационные данные.

Постоянный или средний прямой ток при $t = 50\text{ }^{\circ}\text{C}$ , А	10
Прямой ток управляющего электрода, мА	300
Прямое напряжение тринистора, В:	
для КУ202А, КУ202Б	25
для КУ202В, КУ202Г	50
для КУ202Д, КУ202Е	100
для КУ202Ж, КУ202И	200
для КУ202К, КУ202Л	300
для КУ202М, КУ202Н	400
Обратное напряжение, В:	
для КУ202Б	25
для КУ202Г	50
для КУ202Е	100
для КУ202И	200
для КУ202Л	300
для КУ202Н	400
Для других групп подача обратного напряжения не допускается.	

**КУ208А, КУ208Б, КУ208В, КУ208Г**

Тринисторы кремниевые планарно – диффузионные [29, стр. 225 – 227]. Предназначены для работы в качестве симметричных управляемых ключей средней мощности для схем автоматического регулирования в коммутационных цепях силовой автоматики на переменном токе. Выпускаются в металлическом герметичном корпусе с винтом, масса не более 18 г.

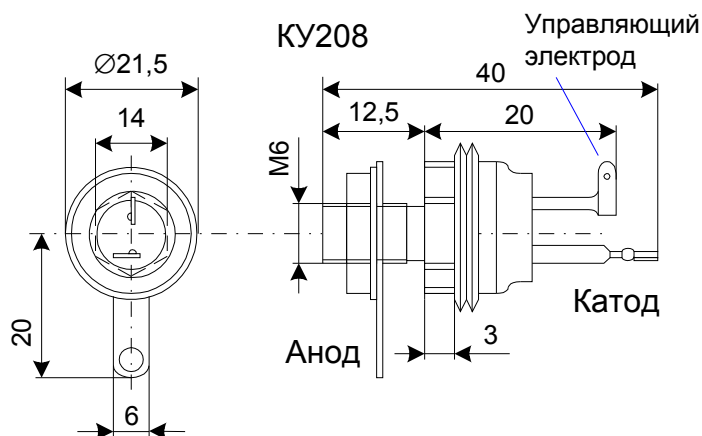

Электрические параметры.

Ток утечки, не более, мА	5
Ток выключения при $U_{пр} = 10\text{ В}$ и температуре $-55\text{ }^{\circ}\text{C}$ , не более, мА	150

Предельные эксплуатационные данные.

Прямой ток управляющего электрода, мА	500
Обратное или прямое напряжение, В:	
для КУ208А	100
для КУ208Б	200
для КУ208В	300
для КУ208Г	400
Амплитуда тока перегрузки:	
при температуре от -55 °С до + 50 °С, А	30
при температуре 70 °С, А	15

**2У221А (ТИЧ5-100-8-12), 2У221Б (ТИЧ5-100-8-21), 2У221В (ТИЧ5-100-6-23), КУ221А, КУ221Б, КУ221В, КУ221Г, КУ221Д**

Тиристоры кремниевые диффузионные структуры р-п-р-п триодные не запираемые импульсные высокочастотные [42, стр. 153 – 159]. Предназначены для применения в телевизионных приёмниках цветного изображения при частоте до 30 кГц. Выпускаются в металлоглазном корпусе с жёсткими выводами. Тип тиристора приводится на корпусе. Масса тиристора не более 7 г.

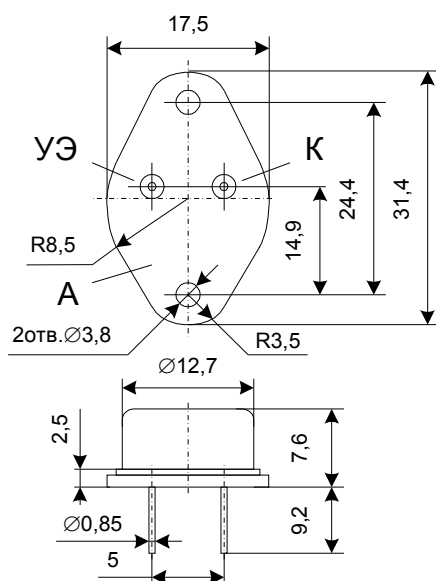

Электрические параметры.

Импульсное напряжение в открытом состоянии при $I_{ос.и} = 20$ А, $t_{и} = 40 \dots 60$ мкс, $I_{у.пр.и} = 0,15 \dots 1$ А, $t_{у} = 10 \dots 100$ мкс и $f \leq 200$ Гц, не более	3,5 В
Отпирающее импульсное напряжение управления при $U_{зс} = 440$ В, $I_{ос.и} = 11$ А, $t_{и} = 10 \dots 50$ мкс, $t_{у} = 2$ мкс и $f \leq 200$ Гц, не более:	
для 2У221А – 2У221В	5 В
для КУ221А – КУ221В	5 В
Отпирающий импульсный ток управления при $U_{зс.и} = 440$ В, $I_{ос.и} = 11$ А, $t_{и} = 10 \dots 50$ мкс, $t_{у} = 2$ мкс и $f \leq 200$ Гц, не более:	

для 2У221А – 2У221В	100 мА
для КУ221А – КУ221В	150 мА

Предельные эксплуатационные данные.

Импульсное напряжение в закрытом состоянии:

2У221А, 2У221Б	800 В
2У221В, КУ221Г	600 В
КУ221А, КУ221В	700 В
КУ221Б	750 В
КУ221Д	500 В

Постоянное напряжение в закрытом состоянии:

2У221А, 2У221Б	500 В
2У221В	400 В
КУ221А – КУ221Д	300 В

Импульсное обратное напряжение

Минимальное напряжение в закрытом состоянии

Обратное импульсное напряжение управления

2У221А, 2У221В, КУ221А, КУ221Г, КУ221Д

2У221Б, КУ221Б, КУ221В

Не повторяющееся импульсное напряжение в закрытом состоянии:

КУ221А, КУ221В	750 В
КУ221Б	800 В
КУ221Г	700 В
КУ221Д	600 В

Импульсный ток в открытом состоянии:

пилообразная форма импульсов тока при $t_{и} = 27$ мкс и $f = 16$ кГц для 2У221А – 2У221В, КУ221А – КУ221В	8 А
синусоидальная форма импульсов тока при $t_{и} = 13$ мкс и $f = 16$ кГц для 2У221А – 2У221В, КУ221А – КУ221В	15 А
синусоидальная форма импульсов тока при $t_{и} = 50$ мкс и $f = 50$ Гц	100 А

прямоугольная форма импульсов тока при  $t_{и} = 2$  мкс,  
 $dU_{зс} / dt \geq 100$  А / мкс и  $f = 20$  кГц  
для 2У221А – 2У221В

экспоненциальная форма импульсов тока при  $t_{и} = 1,5$  мс,  
 $t_{нр} = 80$  мкс и  $f = 3$  Гц  
для КУ221А – КУ221Д

Средний ток в открытом состоянии в однофазной  
однополупериодной схеме с активной нагрузкой и  
синусоидальной форме тока при  $f = 50$  Гц и  $\beta = 180^\circ$

Скорость нарастания напряжения в закрытом состоянии:

2У221А	700 В / мкс
КУ221А	500 В / мкс
2У221Б, 2У221В, КУ221Б – КУ221Д	200 В / мкс
Прямой импульсный ток управления	2 А

Минимальный импульсный ток управления:

2У221А – 2У221В, КУ221А – КУ221В 0,15 А

КУ221Г, КУ221Д 0,1 А

Минимальная длительность импульса прямого тока управления:

2У221А – 2У221В 0,5 мкс

КУ221А – КУ221Д 2 мкс

Температура окружающей среды:

для 2У221А – 2У221В -60...Т<sub>к</sub> = +85 °С

для КУ221А – КУ221Д -40...Т<sub>к</sub> = +85 °С

Таблица 4.1.1. Тиристоры серии BStB.

Тиристор	Uт.обр.макс, В	Iт.ср.макс, А	Uуэ, В	Iуэ, мА
BStB0106	100	0,8	2	10
BStB0113	200	0,8	2	10
BStB0126	400	0,8	2	10
BStB0133	500	0,8	2	10
BStB0140	600	0,8	2	10
BStB0146	700	0,8	2	10
BStB0206	100	3	2	10
BStB0213	200	3	2	10
BStB0226	400	3	2	10
BStB0233	500	3	2	10
BStB0240	600	3	2	10
BStB0246	700	3	2	10

Таблица 4.1.2. Отечественные аналоги болгарским тиристорам.

Болгарский тиристор	Отечественный аналог
T7-025А	КУ202А, КУ202Б
T7-025	КУ202А, КУ202Б
T7-05А	КУ202В, КУ202Г
T7-05	КУ202В, КУ202Г
T7-1А	КУ202Е, КУ202Д
T7-1	КУ202Е, КУ202Д
T7-2А	КУ202Ж, КУ202И
T7-2	КУ202Ж, КУ202И
T7-3	КУ202К, КУ202Л
T7-4	КУ202М, КУ202Н

## 4.2 Диодные тиристоры

Таблица 4.2.1. Диодные тиристоры (динисторы) [30, стр. 656].

Тип прибора	Иос.ср.макс, мА	Изкр, мкА, не более	Иобр, мА, не более	Uвкл, В	Uоткр.макс, В	Иос.и.макс (при Иос = 200 мА, ти = 10 мс), А
КН102А	200	100	0,5	20	10	2,0
КН102Б	200	100	0,5	28	10	2,0
КН102В	200	100	0,5	40	10	2,0
КН102Г	200	100	0,5	56	10	2,0
КН102Д	200	100	0,5	80	10	2,0
КН102Ж	200	100	0,5	120	10	2,0
КН102И	200	100	0,5	150	10	2,0

## 4.3 Опотиристоры

Таблица 4.3.1. Опотиристоры [38, стр. 176 – 179].

Тип прибора	Предельные значения параметров режима							Электрические и временные параметры											Рисунок
	При Tп.макс = 110 °С				Iу.пр.и, А			При Tп = 25 °С								При Tп.макс = 110 °С			
	Iос.ср. макс, А	Uзс. п, В	Uобр. п, В	Iос. удр, А	Мин	Макс	Uу.пр.и. макс, В	Uос. и, В	Iос. и, А	Iу.от, мА	Uу. от, В	Rразв, МОм	tвкл, мкс	tзд, мкс	tвыкл, мкс	Iзс.п, мА	Iобр.п, мА		
ТО125-12,5-1	12,5	100	100	350	0,1	0,8	4	1,4	38,2	80	2,5	1000	10	5	100	3	3	1	
ТО125-12,5-2	12,5	200	200	350	0,1	0,8	4	1,4	38,2	80	2,5	1000	10	5	100	3	3	1	
ТО125-12,5-3	12,5	300	300	350	0,1	0,8	4	1,4	38,2	80	2,5	1000	10	5	100	3	3	1	
ТО125-12,5-4	12,5	400	400	350	0,1	0,8	4	1,4	38,2	80	2,5	1000	10	5	100	3	3	1	
ТО125-12,5-5	12,5	500	500	350	0,1	0,8	4	1,4	38,2	80	2,5	1000	10	5	100	3	3	1	
ТО125-12,5-6	12,5	600	600	350	0,1	0,8	4	1,4	38,2	80	2,5	1000	10	5	100	3	3	1	
ТО125-12,5-7	12,5	700	700	350	0,1	0,8	4	1,4	38,2	80	2,5	1000	10	5	100	3	3	1	
ТО125-12,5-8	12,5	800	800	350	0,1	0,8	4	1,4	38,2	80	2,5	1000	10	5	100	3	3	1	
ТО125-12,5-9	12,5	900	900	350	0,1	0,8	4	1,4	38,2	80	2,5	1000	10	5	100	3	3	1	
ТО125-12,5-10	12,5	1000	1000	350	0,1	0,8	4	1,4	38,2	80	2,5	1000	10	5	100	3	3	1	
ТО125-12,5-11	12,5	1100	1100	350	0,1	0,8	4	1,4	38,2	80	2,5	1000	10	5	100	3	3	1	
ТО125-12,5-12	12,5	1200	1200	350	0,1	0,8	4	1,4	38,2	80	2,5	1000	10	5	100	3	3	1	
ТО125-12,5-13	12,5	1300	1300	350	0,1	0,8	4	1,4	38,2	80	2,5	1000	10	5	100	3	3	1	
ТО125-12,5-14	12,5	1400	1400	350	0,1	0,8	4	1,4	38,2	80	2,5	1000	10	5	100	3	3	1	



Рисунок 1.



## 4.4 Фотографии разных тиристоров

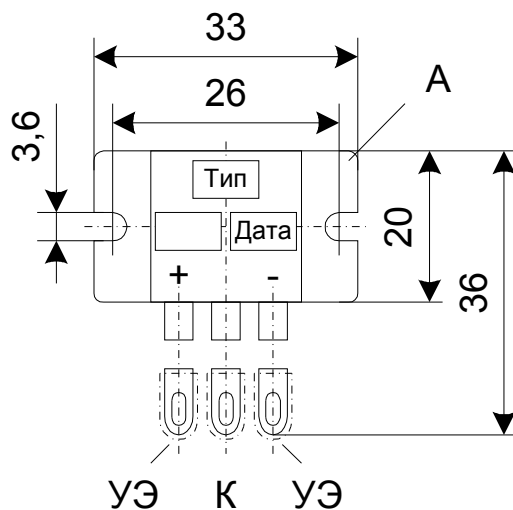

2У101Е

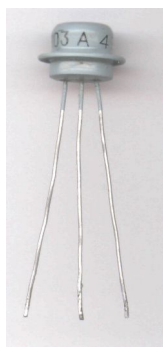

КУ103А



2У107В



КУ221А



КУ202Н



Д235Г

## 5 Транзисторы

### 5.1 Биполярные транзисторы

Таблица 5.1.1. Транзисторы р-п-р малой мощности ( $P_{к.макс} \leq 0,3$  Вт) низкой частоты ( $f_{гр} \leq 3$  МГц) [39].

Тип прибора	Предельные значения параметров при $T_{п} = 25$ °С					Значения параметров при $T_{п} = 25$ °С						Рисунки
	$I_{к.макс}$ , мА	$I_{к.и.макс}$ , мА	$U_{кэ.гр}$ , { $U_{кэ.о.макс}$ }, В	$U_{эб.о.макс}$ , В	$P_{к.макс}$ , { $P_{к.и.макс}$ }, мВт	$h_{21э}$ , { $h_{21э}$ }	$U_{кб}$ , { $U_{кэ}$ }, В	$I_{э}$ , { $I_{к}$ }, мА	$U_{кэ.нас}$ , В	$I_{кб.о}$ , мкА	$f_{гр}$ , { $f_{h21}$ }, МГц	
1Т102	6	–	5	5	30	20	5	1	–	10	1	1
1ТМ115А	100	–	40	50	50	20...60	1	25	0,2	50	{1}	2
1ТМ115Б	100	–	40	50	50	50...150	1	25	0,15	50	{1}	2
ГТ108А	50	–	–	–	75	20...50	5	1	–	10	{0,5}	3
ГТ108Б	50	–	–	–	75	35...80	5	1	–	10	{1}	3
ГТ108В	50	–	–	–	75	60...130	5	1	–	10	{1}	3
ГТ108Г	50	–	–	–	75	111...250	5	1	–	10	{1}	3
ГТ109Б	20	–	6	–	30	35...80	5	1	–	5	{1}	4
ГТ115А	30	–	–	20	150	20...80	1	25	–	40	1	5
ГТ124А	50	100	{20}	10	75	{28...56}	{0,5}	100	0,5	15	1	5
ГТ125А	100	300	{30}	20	150	28...56	{5}	25	0,3	50	1	6
ГТ125Б	100	300	{30}	20	150	45...90	{5}	25	0,3	50	1	6
ГТ125В	100	300	{30}	20	150	71...140	{5}	25	0,3	50	1	6
ГТ125Г	100	300	{30}	20	150	120...200	{5}	25	0,3	50	1	6
ГТ125Д	100	300	{30}	20	150	{28...56}	{0,5}	{100}	0,3	50	1	6
ГТ125Е	100	300	{30}	20	150	{45...90}	{0,5}	{100}	0,3	50	1	6
ГТ125Ж	100	300	{30}	20	150	{71...140}	{0,5}	{100}	0,3	50	1	6
ГТ125И	100	300	40	20	150	{28...56}	{0,5}	{100}	0,3	50	1	6
ГТ125К	100	300	40	20	150	{45...90}	{0,5}	{100}	0,3	50	1	6
ГТ125Л	100	300	40	20	150	{71...140}	{0,5}	{100}	0,3	50	1	6
КТ214Е-1	50	100	{20}	20	50	40	1	0,04	0,6	1	–	7
М5А	70	150	{15}	10	75	{20...50}	1	10	0,15	20	1	5
М5Б	70	150	{15}	10	75	{35...80}	1	10	0,15	20	1	5
М5В	70	150	{15}	10	75	{60...130}	1	10	0,15	20	2	5
М5Г	70	150	{15}	10	75	{110...250}	1	10	0,15	20	3	5
М5Д	70	150	{15}	10	75	{20...60}	1	10	0,15	20	1	5
МП13	20	150	15	15	150	12	5	1	–	200	0,5	6
МП13Б	20	150	15	15	150	20...60	5	1	–	200	1	6
МП14	20	150	15	15	150	20...40	5	1	–	200	1	6
МП14А	20	150	30	30	150	20...40	5	1	–	200	1	6
МП14Б	20	150	30	30	150	30...60	5	1	–	200	1	6

Тип прибора	Предельные значения параметров при $T_{п} = 25^{\circ}\text{C}$					Значения параметров при $T_{п} = 25^{\circ}\text{C}$						Рисунки
	Ik. макс, мА	Ik.и. макс, мА	Uкэр. гр, {Uкэо. макс}, В	Uэбо. макс, В	Pк. макс, {Pк.и. макс}, мВт	$h_{21\beta}$ , { $h_{21\beta}$ }	Uкб, {Uкэ}, В	Iэ, {Ik}, мА	Uкэ. нас, В	Ikбо, мкА	fгр, {f <sub>h21</sub> }, МГц	
МП14И	20	150	30	30	150	20...80	5	1	0,2	200	1	6
МП15	20	150	15	15	150	30...60	5	1	–	200	2	6
МП15А	20	150	15	15	150	50...100	5	1	–	200	2	6
МП15И	20	150	15	15	150	20...80	5	1	1	200	2	6
МП16	100	300	15	–	200	{20...35}	{1}	{10}	0,15	25	1	6
МП16А	100	300	15	–	200	{30...50}	{1}	{10}	0,15	25	1	6
МП16Б	100	300	15	–	200	{45...100}	{1}	{10}	0,15	25	1	6
МП20	100	300	{30}	50	150	50...150	5	25	0,3	50	1	6
МП21	100	300	35	50	150	20...60	5	25	0,3	50	1	6
МП21А	100	300	35	50	150	50...150	5	25	0,3	50	1	6
МП21Б	100	300	40	50	150	20...80	5	25	0,3	50	0,465	6
МП25	150	400	40	40	200	10...25	20	2,5	–	75	0,25	6
МП25А	150	400	40	40	200	20...50	20	2,5	–	75	0,25	6
МП25Б	150	400	40	40	200	30...80	20	2,5	–	75	0,5	6
МП26	150	400	70	70	200	10...25	35	1,5	–	75	0,25	6
МП26А	150	400	70	70	200	20...50	35	1,5	–	75	0,25	6
МП26Б	150	400	70	70	200	30...80	35	1,5	–	75	0,5	6
МП39	30	150	15	10	150	12	5	1	–	15	0,5	6
МП39Б	30	150	15	10	150	20...60	5	1	–	15	0,5	6
МП40	30	150	15	10	150	20...40	5	1	–	15	1	6
МП40А	30	150	30	10	150	20...40	5	1	–	15	1	6
МП41	30	150	15	10	150	30...60	5	1	–	15	1	6
МП41А	30	150	15	10	150	50...100	5	1	–	15	1	6
МП42	100	200	15	–	200	{20...35}	{1}	{10}	0,2	25	1	6
МП42А	100	200	15	–	200	{30...50}	{1}	{10}	0,2	25	1	6
МП42Б	100	200	15	–	200	{45...100}	{1}	{10}	0,2	25	1	6
П27	6	–	5	–	30	20...90	5	0,5	–	3	1	6
П27А	6	–	5	–	30	20...60	5	0,5	–	3	1	6
П27Б	6	–	5	–	30	42...126	5	0,5	–	3	3	6
П39	20	150	15	5	150	12	5	1	–	15	0,5	6
П39Б	20	150	15	10	150	20...60	5	1	–	15	0,5	6
П40	20	150	15	10	150	20...80	5	1	–	15	1	6
П41	20	150	15	10	150	30...100	5	1	–	15	1	6
П40А	20	150	30	5	150	20...80	5	1	–	–	–	6

Таблица 5.1.2. Транзисторы n-p-n малой мощности ( $P_{к.макс} \leq 0,3$  Вт) низкой частоты ( $f_{гр} \leq 3$  МГц) [39].

Тип прибора	Предельные значения параметров при $T_{п} = 25$ °С					Значения параметров при $T_{п} = 25$ °С						Рисунки
	$I_{к.макс}$ , мА	$I_{к.и.макс}$ , мА	$U_{кЭР.макс}$ , { $U_{кЭ0.гр}$ }, В	$U_{кб0.макс}$ , В	$P_{к.макс}$ , { $P_{макс}$ }, мВт	$h_{21э}$ , { $h_{21Э}$ }	$U_{кб}$ , { $U_{кэ}$ }, В	$I_{э}$ , { $I_{к}$ }, мА	$U_{кэ.нас}$ , В	$I_{кб0}$ , { $I_{кЭР}$ }, мкА	$f_{гр}$ , { $f_{h21}$ }, МГц	
2Т127А-1	50	–	{25}	25	15	{15...60}	{5}	1	0,5	1	0,1	8
2Т127Б-1	50	–	{25}	25	15	{40...200}	{5}	1	0,5	1	0,1	8
ГТ112А	20	150	{35}	35	{150}	{15...45}	{5}	1	–	20	{1}	6
ГТ122Б	20	150	{20}	20	{150}	{15...45}	{5}	1	–	20	{1}	6
ГТ122В	20	150	{20}	20	{150}	{30...60}	{5}	1	–	20	{2}	6
ГТ122Г	20	150	{20}	20	{150}	{30...60}	{5}	1	–	20	{2}	6
М3А	50	100	{15}	15	75	{18...55}	1	10	0,5	{20}	1	2
МП9А	20	150	{15}	15	{150}	15...45	5	1	–	30	{1}	6
МП10	20	150	{15}	15	{150}	10...30	5	1	–	30	{1}	6
МП10А	20	150	{30}	30	{150}	15...30	5	1	–	{30}	{1}	6
МП10Б	20	150	{30}	30	{150}	25...50	5	1	–	{50}	{1}	6
МП11	20	150	{15}	15	{150}	22...55	5	1	–	30	{2}	6
МП11А	20	150	{15}	15	{150}	45...100	5	1	–	30	{2}	6
МП35	20	150	15	15	{150}	13...125	5	1	–	30	{0,5}	6
МП36А	20	150	15	15	{150}	15...45	5	1	–	30	{1}	6
МП37	20	150	15	15	{150}	15...30	5	1	–	30	{1}	6
МП37А	20	150	30	30	{150}	15...30	5	1	–	30	{1}	6
МП37Б	20	150	30	30	{150}	25...50	5	1	–	30	{1}	6
МП38	20	150	15	15	{150}	25...55	5	1	–	30	{2}	6
МП38А	20	150	15	15	{150}	45...100	5	1	–	30	{2}	6
МП101	20	100	20	15	150	10...25	5	1	–	{3}	{0,5}	6
МП101Б	20	100	20	15	150	15...45	5	1	–	{3}	{0,5}	6
МП103А	20	100	10	10	{150}	10...30	5	1	–	{3}	{1}	6
МП111	20	100	20	20	{150}	10...25	5	1	–	3	{0,5}	6
МП111А	20	100	10	10	{150}	10...30	5	1	–	1	{0,5}	6
МП111Б	20	100	20	20	{150}	15...45	{5}	1	–	3	{0,5}	6
МП112	20	100	10	10	{150}	15...45	5	1	–	3	{0,5}	6
МП113	20	100	10	10	{150}	15...45	5	1	–	3	{1}	6
ТМ3А	50	100	{15}	15	75	{18...55}	1	10	0,5	{20}	1	5

Таблица 5.1.3. Транзисторы р-п-р малой мощности ( $P_{к.макс} \leq 0,3$  Вт) средней частоты ( $3 \text{ МГц} < f_{гр} \leq 30 \text{ МГц}$ ) [39].

Тип прибора	Предельные значения параметров при $T_{п} = 25 \text{ }^{\circ}\text{C}$					Значения параметров при $T_{п} = 25 \text{ }^{\circ}\text{C}$						Рисунки
	$I_{к.макс}$ , мА	$I_{к.и.макс}$ , мА	$U_{кэР}$ , { $U_{кэ0.макс}$ }, В	$U_{кбо}$ , макс., В	$P_{к.макс}$ , { $P_{к.и.макс}$ }, мВт	$h_{21Э}$ , { $h_{21Б}$ }	$U_{кб}$ , { $U_{кэ}$ }, В	$I_{э}$ , { $I_{к}$ }, мА	$U_{кэ.нас}$ , В	$I_{кбо}$ , мкА	$f_{гр}$ , { $f_{h21}$ }, МГц	
1Т101Б	10	–	15	15	50	{60...120}	5	1	–	15	{5}	1
2Т203В	10	50	15	15	150	{60...200}	5	1	–	–	10	9
КТ207В	10	50	{15}	15	15	{30...200}	5	1	0,5	0,05	5	10
КТ208Б	150	300	20	20	200	40...120	1	30	0,4	–	5	11
КТ209А	300	500	15	15	200	20...60	1	30	0,4	–	5	12
КТ209Б	300	500	15	15	200	40...120	1	30	0,4	–	5	12
КТ209В	300	500	15	15	200	80...240	1	30	0,4	–	5	12
КТ209Г	300	500	30	30	200	20...60	1	30	0,4	–	5	12
КТ209Д	300	500	30	30	200	40...120	1	30	0,4	–	5	12
КТ209Е	300	500	30	30	200	80...240	1	30	0,4	–	5	12
КТ209Ж	300	500	45	45	200	20...60	1	30	0,4	–	5	12
КТ209И	300	500	45	45	200	40...120	1	30	0,4	–	5	12
КТ209К	300	500	45	45	200	80...160	1	30	0,4	–	5	12
КТ209Л	300	500	60	60	200	20...60	1	30	0,4	–	5	12
КТ209М	300	500	60	60	200	40...120	1	30	0,4	–	5	12
П28	6	–	5	5	30	{33...100}	5	0,5	–	3	{5}	6
П406	5	–	{6}	6	30	{20}	6	1	–	6	{10}	13
П407	5	–	{6}	6	30	{20}	6	1	–	6	{20}	13

Как определить тип и буквы транзисторов серии КТ203 в пластиковом корпусе? На боковой поверхности корпуса транзистора находится тёмно-красная точка. Буквенный индекс определяется по цвету точки на торце транзистора. Тёмно-красная точка – КТ203АМ; жёлтая – КТ203БМ; тёмно-зелёная – КТ203ВМ.

Как определить тип и буквы транзисторов серии КТ209 в пластиковом корпусе? На боковой поверхности корпуса транзистора находится серая точка. Буквенный индекс определяется по цвету точки на торце транзистора. Тёмно-красная точка – КТ209АМ; жёлтая – КТ209БМ; тёмно-зелёная – КТ209ВМ; голубая – КТ209ГМ; синяя – КТ209ДМ; белая – КТ209ЕМ; коричневая – КТ209ЖМ; серебристая – КТ209ИМ; оранжевая – КТ209КМ; светло-табачная – КТ209ЛМ; серая – КТ209ММ.

Таблица 5.1.4. Транзисторы n-p-n малой мощности ( $P_{к.макс} \leq 0,3$  Вт) средней частоты ( $3 \text{ МГц} < f_{гр} \leq 30 \text{ МГц}$ ) [39].

Тип прибора	Предельные значения параметров при $T_{п} = 25 \text{ }^{\circ}\text{C}$					Значения параметров при $T_{п} = 25 \text{ }^{\circ}\text{C}$						Рисунки
	$I_{к.макс}$ , мА	$I_{к.и.макс}$ , мА	$U_{кэR.макс}$ , В	$U_{кбо.макс}$ , В	$P_{к.макс}$ , мВт	$h_{21э}$	$U_{кб}$ , В	$I_{э}$ , мА	$U_{кэ.нас}$ , В	$I_{кбо}$ , мкА	$f_{гр}$ , МГц	
ПЗ07	30	120	80	80	250	16...50	20	10	–	3	20	16
ПЗ07А	30	120	80	80	250	30...90	20	10	–	3	20	16
ПЗ07Б	15	120	80	80	250	50...150	20	10	–	3	20	16
ПЗ07В	30	120	60	60	250	50...150	20	10	–	3	20	16
ПЗ07Г	15	120	80	80	250	16...50	20	10	–	3	20	16
ПЗ08	30	120	120	120	250	30...90	20	10	–	3	20	16
ПЗ09	30	120	120	120	250	16...50	20	10	–	3	20	16

Таблица 5.1.5. Транзисторы р-п-р малой мощности ( $P_{к.макс} \leq 0,3$  Вт) высокой частоты ( $30 \text{ МГц} < f_{гр} \leq 300 \text{ МГц}$ ) [39], [18, стр. 148 – 149].

Тип прибора	Предельные значения параметров при $T_{п} = 25 \text{ }^{\circ}\text{C}$						Значения параметров при $T_{п} = 25 \text{ }^{\circ}\text{C}$							Ри-су-нок
	Ik. макс, мА	Ik.и. макс, мА	Uкэ <sub>р.макс</sub> , {Uкэо.гр}, [Uкэо.макс], В	Uкбо. макс, В	Uэбо. макс, В	Pк.макс, мВт	$h_{21Э}$ , { $h_{21Б}$ }	Uкб, {Uкэ}, В	Iэ, {Ik}, мА	Uкэ. нас, В	Ikбо, мкА	$f_{гр}$ , { $f_{макс}$ }, МГц	Kш, дБ	
1Т305А	40	100	{12}	15	1,5	75	25...80	1	10	0,5	6	140	–	14
1Т305Б	40	100	{12}	15	1,5	75	60...180	1	10	0,5	6	160	–	14
1Т305В	40	100	{12}	15	1,5	75	{40...120}	5	5	0,5	6	160	–	14
1ТМ305А	40	100	{12}	15	1,5	75	25...80	1	10	0,5	6	140	–	2
1ТМ305Б	40	100	{12}	15	1,5	75	60...180	1	10	0,5	6	160	–	2
1ТМ305В	40	100	{12}	15	1,5	75	{40...120}	5	5	0,5	6	160	–	2
1Т308А	50	120	{15}	20	3	150	25...75	1	10	1,5	5	100	–	15
1Т308Б	50	120	{15}	20	3	150	50...120	1	10	1,2	5	120	–	15
1Т308В	50	120	{15}	20	3	150	80...150	1	10	1,2	5	120	8	15
1Т308Г	50	120	{15}	20	3	150	100...300	1	10	–	5	120	6	15
1Т335В	150	250	{10}	20	3	200	40...70	3	50	1,5	10	300	–	16
1Т335Г	150	250	{10}	20	3	200	60...100	3	50	1,5	10	300	–	16
1Т335Д	150	250	{10}	20	3	200	50...100	3	50	1,5	10	300	–	16
2Т326А	50	–	15	20	4	250	20...70	1	10	0,3	0,5	250	–	17
2Т360А-1	20	75	20	25	5	10	25...70	5	10	0,35	1	300	–	18
2Т392А-2	10	20	[40]	40	4	15	40...180	5	2,5	–	0,5	300	5	19
2Т3129А9	100	200	40	50	5	200	30...120	5	2	0,2	0,5	200	–	20
2Т3129Б9	100	200	40	50	5	200	80...250	5	2	0,2	0,5	200	–	20
2Т3129В9	100	200	{20}	30	5	200	80...250	5	2	0,2	0,5	200	–	20
2Т3129Г9	100	200	{20}	30	5	200	200...500	5	2	0,2	0,5	200	–	20
2Т3129Д9	100	200	20	20	5	200	200...500	5	2	0,2	0,5	200	–	20
2N2906	600	–	50	60	5	400	{25}	10	1	–	0,02	200	–	17
2N2906А	600	–	50	60	5	400	{40}	10	1	–	0,01	200	–	17
2N2907	600	–	50	60	5	400	{50}	10	1	–	0,02	200	–	17
2N2907А	600	–	50	60	5	400	{100}	10	1	–	0,01	200	–	17
ГТ305А	40	100	{12}	15	1,5	75	25...80	1	10	0,5	6	140	–	14
ГТ305Б	40	100	{12}	15	1,5	75	60...180	1	10	0,5	6	160	–	14
ГТ305В	40	100	{12}	15	1,5	75	{40...120}	5	5	0,5	6	160	–	14
ГТ308А	50	120	{15}	20	3	150	25...75	1	10	1,5	5	100	–	15
ГТ308Б	50	120	{15}	20	3	150	50...120	1	10	1,2	5	120	–	15
ГТ308В	50	120	{15}	20	3	150	80...150	1	10	1,2	5	120	8	15
ГТ308Г	50	120	{15}	20	3	150	90...200	1	10	1,2	5	120	–	15
ГТ309А	10	–	10	–	–	50	20...70	{5}	5	–	5	120	–	21
ГТ309Б	10	–	10	–	–	50	60...180	{5}	5	–	5	120	6	21
ГТ309В	10	–	10	–	–	50	20...70	{5}	5	–	5	80	–	21

Тип прибора	Предельные значения параметров при T <sub>п</sub> = 25 °С						Значения параметров при T <sub>п</sub> = 25 °С							Ри-су-нок
	Ik макс, мА	Ik.и макс, мА	Uкэ <sub>р</sub> .макс, {Uкэ <sub>о</sub> .гр}, [Uкэ <sub>о</sub> .макс], В	Uкбо макс, В	Uэбо макс, В	Рк.макс, мВт	h <sub>21Э</sub> , {h <sub>21Б</sub> }	Uкб, {Uкэ}, В	Iэ, {Ik}, мА	Uкэ нас, В	Ikбо, мкА	fгр, {fмакс}, МГц	Кш, дБ	
ГТ309Д	10	–	10	–	–	50	20...70	{5}	5	–	5	40	–	21
ГТ309Е	10	–	10	–	–	50	60...180	{5}	5	–	5	40	–	21
ГТ310А	10	–	10	12	–	20	{20...70}	5	1	–	–	160	3	4
ГТ310Б	10	–	10	12	–	20	{60...120}	5	1	–	–	160	3	4
ГТ310В	10	–	10	12	–	20	{20...70}	5	1	–	–	120	4	4
ГТ310Г	10	–	10	12	–	20	{60...120}	5	1	–	–	120	4	4
ГТ310Д	10	–	10	12	–	20	{20...70}	5	1	–	–	100	4	4
ГТ310Е	10	–	10	12	–	20	{60...120}	5	1	–	–	100	4	4
ГТ320В	150	300	9	20	3	200	80...250	1	10	2	10	200	–	22
ГТ322А	10	30	10	25	–	50	{30...100}	{5}	{1}	–	4	80	4	23
ГТ322Б	10	–	6	25	–	50	50...120	{5}	{1}	–	4	80	4	23
ГТ322В	10	30	10	25	–	50	{20...120}	{5}	{1}	–	4	50	4	23
ГТ322Г	5	–	15	15	–	50	{50...120}	{5}	1	–	4	50	–	23
ГТ322Д	5	–	15	15	–	50	{20...70}	{5}	1	–	4	50	–	23
ГТ322Е	5	–	15	15	–	50	{50...120}	{5}	1	–	4	50	–	23
ГТ328Б	10	–	15	15	0,25	50	40...200	5	3	–	10	300	7	24
ГТ328В	10	–	15	15	0,25	50	10...50	5	3	–	10	300	7	24
КТ313А	35	–	5	6	5	300	30...120	10	1	0,5	0,5	200	–	17
КТ313Б	35	–	5	6	5	300	80...300	10	1	0,5	0,5	200	–	17
КТ326АМ	50	–	15	20	5	200	20...70	2	10	0,3	0,5	250	–	25
КТ326БМ	50	–	15	20	5	200	45...160	2	10	0,3	0,5	250	–	25
КТ343А	50	150	17	20	4	150	30	0,3	10	0,3	1	300	–	17
КТ343Б	50	150	17	20	4	150	50	0,3	10	0,3	1	300	–	17
КТ343В	50	150	9	–	4	150	30	0,3	10	0,3	1	300	–	17
КТ343Г	50	150	17	–	4	150	20	1	150	1	1	300	–	17
КТ349А	10	40	15	20	4	200	20...80	1	10	1,2	1	300		17
КТ349Б	10	40	15	20	4	200	40...160	1	10	1,2	1	300		17
КТ349В	10	40	15	20	4	200	120...330	1	10	1,2	1	300		17
КТ350А	60	600	15	20	5	300	20...200	1	500	–	1	100	–	26
КТ351А	50	400	15	20	5	300	20...80	1	300	0,6	1	200	–	26
КТ351Б	50	400	15	20	5	300	50...200	1	300	0,6	1	200	–	26
КТ352А	50	200	15	20	5	300	25...120	1	200	0,6	1	200	–	26
КТ352Б	50	200	15	20	5	300	70...300	1	200	0,6	1	200	–	26
КТ357А	40	80	[6]	6	3,5	100	20...100	0,5	{10}	0,3	5	300	–	27
КТ357Б	40	80	[6]	6	3,5	100	60...300	0,5	{10}	0,3	5	300	–	27
КТ357В	40	80	[20]	20	3,5	100	20...100	0,5	{10}	0,3	5	300	–	27
КТ357Г	40	80	[20]	20	3,5	100	60...300	0,5	{10}	0,3	5	300	–	27
КТ360А-1	20	75	20	25	5	10	20...70	5	10	0,35	1	300	–	18



Тип прибора	Предельные значения параметров при T <sub>п</sub> = 25 °С						Значения параметров при T <sub>п</sub> = 25 °С							Ри-су-нок
	Ik макс, мА	Ik.и макс, мА	Uкэ <sub>р</sub> .макс, {Uкэ <sub>о</sub> .гр}, [Uкэ <sub>о</sub> .макс], В	Uкбо макс, В	Uэбо макс, В	Рк.макс, мВт	h <sub>21Э</sub> , {h <sub>21Б</sub> }	Uкб, {Uкэ}, В	Iэ, {Ik}, мА	Uкэ нас, В	Ikбо, мкА	fгр, {fмакс}, МГц	Кш, дБ	
КТ361А	50	–	25	25	4	150	20...90	10	1	–	1	250	–	28
КТ361Б	50	–	20	20	4	150	50...350	10	1	–	1	250	–	28
КТ361В	50	–	40	40	4	150	40...160	10	1	–	1	250	–	28
КТ361Г	50	–	35	35	4	150	50...350	10	1	–	1	250	–	28
КТ361Д	50	–	40	40	4	150	20...90	10	1	–	1	250	–	28
КТ361Е	50	–	35	35	4	150	50...350	10	1	–	1	250	–	28
КТ380А	10	–	17	–	4	15	30...90	{0,3}	10	0,3	1	300	–	29
КТ380Б	10	–	17	–	4	15	50...150	{0,3}	10	0,3	1	300	–	29
КТ380В	10	25	9	–	4	15	30...90	{0,3}	10	0,3	1	300	–	29
КТ3104А	10	–	[30]	30	3,5	15	15...90	{1}	2	1	1	200	8	18
КТ3104Б	10	–	[30]	30	3,5	15	50...150	{1}	2	1	1	200	8	18
КТ3104В	10	–	[30]	30	3,5	15	70...280	{1}	2	1	1	200	8	18
КТ3104Г	10	–	[15]	15	3,5	15	15...90	{1}	2	1	1	200	8	18
КТ3104Д	10	–	[15]	15	3,5	15	50...150	{1}	2	1	1	200	8	18
КТ3104Е	10	–	[15]	15	3,5	15	70...280	{1}	2	1	1	200	8	18
КТ3107А	100	200	[45]	50	5	300	70...140	5	2	0,5	0,1	200	10	26
КТ3107Б	100	200	[45]	50	5	300	120...220	5	2	0,5	0,1	200	10	26
КТ3107В	100	200	[25]	30	5	300	70...140	5	2	0,5	0,1	200	10	26
КТ3107Г	100	200	[25]	30	5	300	120...220	5	2	0,5	0,1	200	10	26
КТ3107Д	100	200	[25]	30	5	300	180...460	5	2	0,5	0,1	200	10	26
КТ3107Е	100	200	[20]	25	5	300	120...220	5	2	0,5	0,1	200	4	26
КТ3107Ж	100	200	[20]	25	5	300	180...460	5	2	0,5	0,1	200	4	26
КТ3107И	100	200	[45]	50	5	300	180...460	5	2	0,5	0,1	200	10	26
КТ3107К	100	200	[25]	30	5	300	380...800	5	2	0,5	0,1	200	10	26
КТ3107Л	100	200	[20]	25	5	300	380...800	5	2	0,5	0,1	200	4	26
КТ3108А	200	–	60	60	5	300	50...150	1	10	0,25	0,2	250	6	17
М4Д	40	100	{12}	15	1,5	75	50...120	1	10	0,5	6	80	–	30
М4Е	40	100	{12}	15	1,5	75	90...200	1	10	0,5	6	80	–	30
П401	20	–	10	–	1	100	{16...300}	5	5	–	10	{30}	–	22
П402	20	–	10	–	1	100	{16...250}	5	5	–	5	{60}	–	22
П403	20	–	10	–	1	100	{30...100}	5	5	–	5	{120}	–	22
П403А	20	–	10	–	1	100	{16...200}	5	5	–	5	{120}	–	22
П414	10	30	10	10	1	100	{25...100}	5	5	–	4	60	–	31
П414А	10	30	10	10	1	100	{60...120}	5	5	–	4	60	–	31
П414Б	10	30	10	10	1	100	{100...200}	5	5	–	4	{60}	–	31
П415	10	30	10	10	1	100	{25...100}	5	5	–	4	{120}	–	31
П415А	10	30	10	10	1	100	{60...120}	5	5	–	4	{120}	–	31
П415Б	10	30	10	10	1	100	{100...200}	5	5	–	4	{120}	–	31

Тип прибора	Предельные значения параметров при Tп = 25 °С						Значения параметров при Tп = 25 °С							Ри-су-нок
	Ik. макс, мА	Ik.и. макс, мА	Uкэp. макс, {Uкэo.гр}, [Uкэo. макс], В	Uкбо. макс, В	Uэбо. макс, В	Pк. макс, мВт	h <sub>21Э</sub> , {h <sub>21Б</sub> }	Uкб, {Uкэ}, В	Iэ, {Ik}, мА	Uкэ. нас, В	Iкбо, мкА	fгр, {f макс}, МГц	Kш, дБ	
П416	25	120	12	15	3	100	25...80	5	5	2	5	40	–	22
П416А	25	120	12	15	3	100	60...125	5	5	1,7	5	60	–	22
П416Б	25	120	12	15	3	100	90...200	5	5	1,7	5	80	–	22
П417	10	–	{8}	–	0,7	50	{24...100}	5	5	–	3	200	–	32
П417А	10	–	{8}	–	0,7	50	{65...200}	5	5	–	3	200	–	32
П418И	10	–	{6,5}	–	0,3	50	60...170	1	10	–	3	200	–	33
П418К	10	–	{6,5}	–	0,3	50	60...170	1	10	–	3	200	–	33
П418Л	10	–	{7}	–	0,3	50	8...70	1	10	–	3	200	–	33
П418М	10	–	{7}	–	0,3	50	8...70	1	10	–	3	200	–	33
П422	20	–	10	–	–	100	{24...100}	5	1	–	5	50	10	22
П423	20	–	10	–	–	100	{24...100}	5	1	–	5	100	10	22
ТМ4А	40	100	{12}	15	1,5	75	20...75	1	10	0,5	6	50	–	2

Как отличить транзисторы типов КТ315 от КТ361? У транзисторов серии КТ361 буква заключена в тире, а у КТ315 свободно стоит у края корпуса.

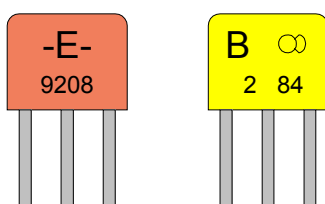

КТ361Е

КТ315В

Как определить тип и буквы транзисторов серии КТ3107? На боковой поверхности корпуса транзистора находится голубая точка. Буквенный индекс определяется по цвету точки на торце транзистора. Розовая точка – А; жёлтая – Б; синяя – В; бежевая – Г; оранжевая – Д; электрик – Е; салатная – Ж; зелёная – И; красная – К; серая – Л.

Как определить тип и буквы транзисторов типов КТ326АМ и КТ326БМ? Эти транзисторы маркируются розовой и жёлтой точкой соответственно.

Транзисторы типа КТ350А в пластиковом корпусе маркируются точками серого и розового цветов.

Транзисторы типа КТ351А в пластиковом корпусе маркируются точками жёлтого и розового цветов, а транзисторы типа КТ351Б маркируются двумя жёлтыми точками.

Транзисторы типа КТ352А в пластиковом корпусе маркируются точками зелёного и розового цветов, а транзисторы типа КТ352Б маркируются точками зелёного и жёлтого цветов.

Транзисторы 2N2906, 2N2906А, 2N2907, 2N2907А имеют корпус ТО-18. Длина выводов может быть 12,7 мм, а диаметр выводов – Ø0,48 мм. Ближайшие отечественные аналоги 2N2906, 2N2906А – КТ313А, а 2N2907, 2N2907А – КТ313Б.

Таблица 5.1.6. Транзисторы n-p-n малой мощности ( $P_{к.макс} \leq 0,3$  Вт) высокой частоты ( $30 \text{ МГц} < f_{гр} \leq 300 \text{ МГц}$ ) [39, стр. 70 – 79], [18, стр. 134 – 135].

Тип прибора	Предельные значения параметров при $T_{п} = 25 \text{ }^{\circ}\text{C}$						Значения параметров при $T_{п} = 25 \text{ }^{\circ}\text{C}$							Ри-су-нок
	Ik, макс, мА	Ik.и, макс, мА	UкЭ <sub>р</sub> .макс, {UкЭ <sub>о</sub> .макс}, В	Uкб <sub>о</sub> , макс, В	Uэб <sub>о</sub> , макс, В	Pк.макс, {Pмакс}, мВт	$h_{21Э}$ , { $h_{21Б}$ }	Uкб, {Uкэ}, В	Iэ, {Ik}, мА	Uкэ, нас, В	Iкб <sub>о</sub> , {IкЭ <sub>р</sub> }, мкА	$f_{гр}$ , { $f_{h_{21}}$ }, МГц	Кш, дБ	
2Т3117А	400	800	60	60	4	{300}	40...200	5	200	0,5	5	200	–	17
2Т3117Б	400	800	75	75	4	300	100...300	{5}	200	0,6	10	250	–	17
2Т3130В9	100	–	20	30	5	200	200...500	5	{2}	0,2	0,1	–	–	20
2Т3130Г9	100	–	15	20	5	200	400...1000	5	{2}	0,2	0,1	–	–	20
2Т3130Д9	100	–	20	30	5	200	200...500	5	{2}	0,2	0,1	–	4	20
2Т3130Е9	100	–	15	20	5	200	400...1000	5	{2}	0,2	0,1	–	–	20
2N2222	800	–	50	60	5	500	100...300	10	150	–	0,01	250	–	17
SF136D	200	–	20	20	5	300	112...280	1	10	–	0,1	300	7,8	17
SF136E	200	–	20	20	5	300	224...560	1	10	–	0,1	300	7,8	17
SF136F	200	–	20	20	5	300	450...1120	1	10	–	0,1	300	7,8	17
SF137D	200	–	40	40	5	300	112...280	1	10	–	0,1	300	6,8	17
SF137E	200	–	40	40	5	300	224...560	1	10	–	0,1	300	6,8	17
SF137F	200	–	40	40	5	300	450...1120	1	10	–	0,1	300	6,8	17
ГТ311А	50	–	12	–	2	150	15...180	3	15	0,3	5	–	–	34
ГТ311Б	50	–	12	–	2	150	30...180	3	15	0,3	5	–	–	34
КТ312Б	30	60	35	–	4	{225}	25...100	2	20	0,8	10	–	–	35
КТ315А	100	–	25	–	6	150	20...90	{10}	1	0,4	1	250	–	28
КТ315Б	100	–	20	–	6	150	50...350	{10}	{1}	0,4	1	250	–	28
КТ315В	100	–	40	–	6	150	20...90	{10}	{1}	0,4	1	250	–	28
КТ315Г	100	–	35	–	6	150	50...350	{10}	{1}	0,4	1	250	–	28
КТ315Д	100	–	40	–	6	150	20...90	{10}	{1}	1	1	250	–	28
КТ315Е	100	–	35	–	6	150	50...350	{10}	{1}	1	1	250	–	28
КТ315Ж	50	–	15	–	6	100	30...250	{10}	{1}	0,5	1	150	–	28
КТ315И	50	–	60	–	6	100	30	{10}	{1}	–	1	250	–	28
КТ339А	25	–	{25}	40	4	260	25	10	7	–	1	300	–	117
КТ339АМ	25	–	{25}	40	4	260	25	10	7	–	1	300	–	118
КТ339Б	25	–	{12}	25	4	260	15	10	7	–	1	250	–	117
КТ339Г	25	–	{25}	40	4	260	40	10	7	–	1	250	–	117
КТ339Д	25	–	{25}	40	4	260	15	10	7	–	1	250	–	117
КТ340А	50	200	{15}	–	5	{150}	100...150	{1}	{10}	0,2	1	–	–	9
КТ340В	50	200	{15}	–	5	{150}	35	{2}	{200}	0,4	1	–	–	9
КТ340Г	75	500	{15}	15	5	{150}	16	{2}	{500}	0,6	1	300	–	9
КТ340Д	50	200	{15}	–	5	{150}	40	{1}	{10}	0,3	1	300	–	9
КТ342Б	50	200	25	–	5	150	200...600	5	1	0,1	0,05	300	–	17
КТ342В	50	300	10	–	–	250	100...1000	{5}	1	0,1	0,05	–	–	17
КТ342Г	50	300	60	–	–	250	{50...125}	{5}	{1}	0,2	0,05	300	–	17

Тип прибора	Предельные значения параметров при $T_{п} = 25\text{ }^{\circ}\text{C}$						Значения параметров при $T_{п} = 25\text{ }^{\circ}\text{C}$						Ри-сун-ок	
	Ik. макс, мА	Ik.и. макс, мА	Uкэ <sub>р</sub> .макс, {Uкэ <sub>о</sub> .макс}, В	Uкбо. макс, В	Uэбо. макс, В	Pк.макс, {Pмакс}, мВт	$h_{21Э}$ , { $h_{21Б}$ }	Uкб, {Uкэ}, В	Iэ, {Ik}, мА	Uкэ. нас, В	Ikбо, {Ikэ <sub>р</sub> }, мкА	fгр, {f <sub>h21</sub> }, МГц		Kш, дБ
КТ358Б	30	60	30	–	4	{100}	25...100	{5,5}	20	0,8	10	120	–	27
КТ373А	50	200	30	–	5	150	100...250	5	1	0,1	0,05	250	–	36
КТ373В	50	200	10	–	5	150	500...1000	5	1	0,1	0,05	–	–	36
КТ373Г	50	200	60	–	5	150	50...125	5	1	0,1	0,05	250	–	36
КТ375Б	100	200	30	30	5	200	50...280	{2}	20	0,4	1	250	–	37
КТ379А	30	100	30	–	5	25	100...250	5	{1}	0,1	0,05	250	–	35
КТ379Г	30	100	60	–	5	25	50...125	5	{1}	0,2	0,05	–	–	35
КТ3102А	100	200	{50}	50	5	{250}	100...250	5	2	–	0,05	–	10	17
КТ3102АМ	200	–	50	–	–	250	100...250	–	–	–	0,05	–	–	37
КТ3102Б	100	200	{50}	50	5	{250}	200...500	5	2	–	0,05	–	10	17
КТ3102БМ	200	–	50	–	–	250	200...500	–	–	–	0,05	–	–	37
КТ3102В	100	200	{30}	30	5	{250}	200...500	5	2	–	0,015	–	10	17
КТ3102ВМ	200	–	30	–	–	250	200...500	–	–	–	0,015	–	–	37
КТ3102Г	100	200	20	20	5	{250}	400...1000	5	2	–	0,015	–	10	17
КТ3102ГМ	200	–	20	–	–	250	400...1000	–	–	–	0,015	–	–	37
КТ3102Д	100	200	{30}	30	5	{250}	200...500	5	2	–	0,015	–	4	17
КТ3102ДМ	200	–	30	–	–	250	200...500	–	–	–	0,015	–	–	37
КТ3102Е	100	200	{50}	50	5	{250}	400...1000	5	2	–	0,015	–	4	17
КТ3102ЕМ	200	–	20	–	–	250	400...1000	–	–	–	0,015	–	–	37
КТ3102Ж	200	–	50	–	–	250	100...250	–	–	–	0,05	–	–	37
КТ3102ЖМ	200	–	50	–	–	250	100...250	–	–	–	0,05	–	–	37
КТ3102И	200	–	50	–	–	250	200...500	–	–	–	0,05	–	–	37
КТ3102ИМ	200	–	50	–	–	250	200...500	–	–	–	0,05	–	–	37
КТ3102К	200	–	30	–	–	250	200...500	–	–	–	0,015	–	–	37
КТ3102КМ	200	–	30	–	–	250	200...500	–	–	–	0,015	–	–	37
КТ3117А	400	800	50	60	4	300	40...200	5	200	0,6	10	200	–	17

Как определить тип и буквы транзисторов серии КТ3102 в пластиковом корпусе? На боковой поверхности корпуса транзистора находится зелёная точка. Буквенный индекс определяется по цвету точки на торце транзистора. Тёмно-красная точка – КТ3102АМ; жёлтая – КТ3102БМ; тёмно-зелёная – КТ3102ВМ; голубая – КТ3102ГМ; синяя – КТ3102ДМ; белая – КТ3102ЕМ.

Как определить тип и буквы транзисторов серии КТ342 в пластиковом корпусе? Транзистор типа КТ342АМ имеет маркировку: прямоугольный треугольник и буква “А” или синяя метка на боковой поверхности и тёмно-красная на торце; КТ342БМ имеет маркировку: треугольник и буква “Б” или синяя метка на боковой поверхности и жёлтая на торце; КТ342ВМ имеет маркировку: треугольник и буква “В” или синяя метка на боковой поверхности и тёмно-зелёная на торце.

Транзисторы 2N2222, SF136D, SF136E, SF136F, SF137D, SF137E, SF137F имеют корпус ТО-18. Длина выводов может быть 12,7 мм, а диаметр выводов – Ø0,48 мм. Ближайшие отечественные аналоги 2N2222 – КТ3117А, SF136D – КТ342А, SF136E – КТ342Б, SF136F – КТ342В, SF137D – КТ342А, SF137E – КТ342Б, SF137F – КТ342В.

Ниже показаны типовые входные характеристики транзисторов КТ315А, КТ315Б, КТ315В, КТ315Г и типовые выходные характеристики транзистора КТ315Г [27].



Рисунок 1. Типовые входные характеристики транзисторов типа КТ315А, КТ315Б, КТ315В, КТ315Г при различной температуре окружающей среды (в схеме с общим эмиттером).



Рисунок 2. Выходные характеристики транзистора типа КТ315Г (в схеме с общим эмиттером и при температуре окружающей среды 20 °С).

Таблица 5.1.7. Транзисторы р-п-р малой мощности ( $P_{к.макс} \leq 0,3$  Вт) сверхвысокой частоты ( $f_{гр} > 300$  МГц) [39, стр. 80 – 83].

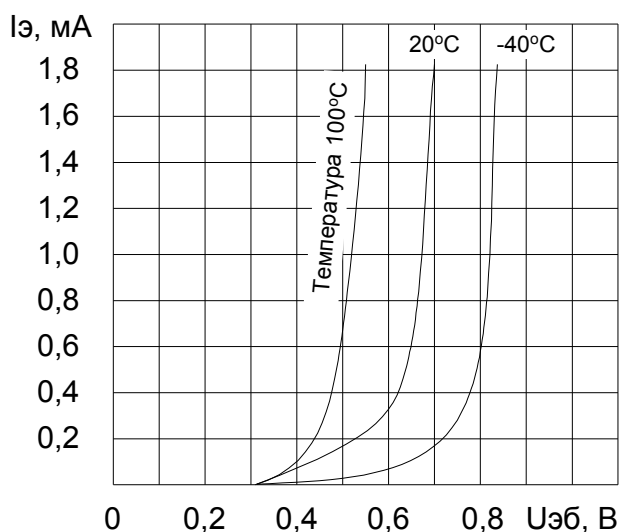
Тип прибора	Предельные значения параметров при $T_p = 25$ °С						Значения параметров при $T_p = 25$ °С							Ри-су-нок
	Ik. макс, мА	Ik.и. макс, мА	Uкэ <sub>р.макс</sub> , {Uкэ <sub>о.гр</sub> }, В	Uкбо. макс, В	Uэбо. макс, В	Pк.макс, мВт	$h_{21Э}$	Uкб, {Uкэ}, В	Iэ, мА	Uкэ. нас, В	Iкбо, мкА	$f_{гр}$ , ГГц	Кш, дБ	
1Т313А	50	–	{7}	12	0,7	100	10...230	{3}	15	0,7	5	0,3...1	8	34
1Т313Б	50	–	{7}	12	0,7	100	10...75	{3}	15	0,7	5	0,45...1	8	34
1Т313В	50	–	{7}	12	0,7	100	30...230	{3}	15	0,7	5	0,45...1	8	34
1Т376А	10	–	{7}	7	0,25	35	10...150	5	2	–	5	1	4	24
1Т386А	10	–	{15}	15	0,3	40	10...100	5	3	–	10	0,45	4	24
2Т326Б	50	–	15	20	4	250	45...160	2	10	1,2	0,5	0,4	–	17
2Т360Б-1	20	75	15	20	4	10	40...120	2	10	0,35	1	0,4	–	18
2Т360В-1	20	75	15	20	4	10	80...240	2	10	0,35	1	0,4	–	18
2Т363А	30	50	15	15	4	150	20...70	5	5	0,35	0,5	1,2	–	17
2Т363Б	30	50	12	15	4	150	40...120	5	5	0,35	0,5	1,5	–	17
2Т389А-2	300	–	{25}	25	4	300	25...100	1	200	0,6	1	0,45	–	47
ГТ313А	30	–	15	15	0,7	150	20...200	5	5	0,7	5	0,35...1	8	34
ГТ313Б	30	–	15	15	0,7	150	20...200	5	5	0,7	5	0,45...1	8	34
ГТ313В	30	–	15	15	0,7	150	30...170	5	5	0,7	5	0,35...1	8	34
ГТ328А	10	–	{15}	15	0,25	50	20...200	5	3	–	10	0,4	7	34
ГТ346А	10	–	15	20	0,3	50	10...150	10	2	–	10	0,7	7	24
ГТ346Б	10	–	15	20	0,3	50	10...150	10	2	–	10	0,55	8	24
ГТ346В	10	–	15	20	0,3	50	15...150	10	2	–	10	0,55	7	24
ГТ376А	10	–	{7}	7	0,25	35	10...150	5	2	–	5	1	4	24
КТ326А	50	–	15	20	4	200	20...70	2	10	1,2	0,5	0,4	–	17
КТ326Б	50	–	15	20	4	200	45...160	2	10	1,2	0,5	0,4	–	17
КТ337А	30	–	6	6	4	150	30...70	{0,3}	10	0,2	1	0,5	–	17
КТ337Б	30	–	6	6	4	150	50...75	{0,3}	10	0,2	1	0,6	–	17
КТ337В	30	–	6	6	4	150	70...120	{0,3}	10	0,2	1	0,6	–	17
КТ345А	200	300	20	20	4	100	20...60	{1}	100	0,3	1	0,35	–	26
КТ345Б	200	300	20	20	4	100	50...85	{1}	100	0,3	1	0,35	–	26
КТ345В	200	300	20	20	4	100	70...105	{1}	100	0,3	1	0,35	–	26
КТ347А	50	110	15	15	4	150	30...400	0,3	10	0,3	1	0,5	–	17
КТ347Б	50	110	9	9	4	150	30...400	0,3	10	0,3	1	0,5	–	17
КТ347В	50	110	6	6	4	150	50...400	0,3	10	0,3	1	0,5	–	17
КТ360Б-1	20	75	15	20	4	10	40...140	2	10	0,35	1	0,4	–	18
КТ360В-1	20	75	15	20	4	10	80...240	2	10	0,35	1	0,4	–	18
КТ363А	30	50	15	15	4	150	20...70	5	5	0,35	0,5	1,2	–	17
КТ363АМ	30	50	15	15	4	150	20...70	5	5	0,35	0,5	1,2	–	26
КТ363Б	30	50	12	15	4	150	40...120	5	5	0,35	0,5	1,5	–	17
КТ363БМ	30	50	12	15	4	150	40...120	5	5	0,35	0,5	1,5	–	26

Тип прибора	Предельные значения параметров при $T_{п} = 25\text{ }^{\circ}\text{C}$						Значения параметров при $T_{п} = 25\text{ }^{\circ}\text{C}$							Ри- су- нок
	Ik. макс, мА	Ik.и. макс, мА	Uкэ <sub>р</sub> . макс, {Uкэо.гр}, В	Uкбо. макс, В	Uэбо. макс, В	Pк. макс, мВт	$h_{21Э}$	Uкб, {Uкэ}, В	Iэ, мА	Uкэ. нас, В	Iкбо, мкА	fгр, ГГц	Кш, дБ	
КТ389Б-2	300	–	{25}	25	4	300	25...100	1	200	0,6	1	0,45	–	47
КТ3126А	20	–	20	20	3	150	25...150	5	3	1,2	1	0,6	–	37
КТ3126Б	20	–	20	20	3	150	60...180	5	3	1,2	1	0,6	–	37
КТ3127А	20	–	20	20	3	100	25...150	5	3	–	1	0,6	5	24
КТ3128А	20	–	20	20	3	100	15...150	5	3	–	1	0,8	5	24
П418Г	10	–	{7}	10	0,3	50	8...70	1	10	–	3	0,4	–	33
П418Д	10	–	{7}	10	0,3	50	8...70	1	10	–	3	0,4	–	33
П418Е	10	–	6,5	10	0,3	50	60...170	1	10	–	3	0,4	–	33
П418Ж	10	–	6,5	10	0,3	50	60...170	1	10	–	3	0,4	–	33

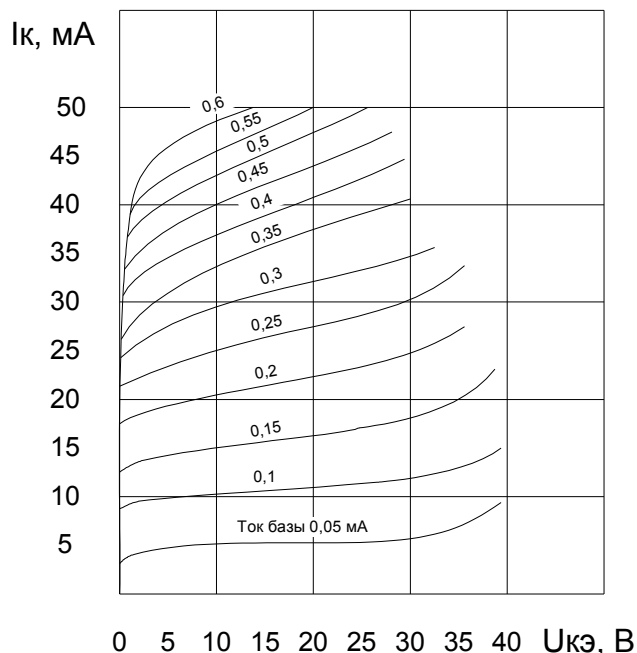

Таблица 5.1.8. Транзисторы n-p-n малой мощности ( $P_{к.макс} \leq 0,3$  Вт) сверхвысокой частоты ( $f_{гр} > 300$  МГц) [39].

Тип прибора	Предельные значения параметров при $T_p = 25$ °С						Значения параметров при $T_p = 25$ °С							Ри-сунк
	Ик. макс, мА	Ик.и. макс, мА	Укэ <sub>р</sub> .макс, {Укэо.макс}, В	Укбо. макс, В	Уэбо. макс, В	Рк.макс, {Рмакс}, мВт	$h_{21Э}$	Укб, {Укэ}, В	Іэ, {Ік}, мА	Укэ. нас, В	Ікбо, мкА	$f_{гр}$ , ГГц	Кш, дБ	
1Т311А	50	–	12	12	2	{150}	15...180	3	15	0,3	5	0,3	8	34
1Т311Б	50	–	12	12	2	{150}	30...180	3	15	0,3	5	0,3	–	34
1Т311Г	50	–	12	12	2	{150}	30...80	3	15	0,3	5	0,45	–	34
1Т311Д	50	–	12	12	2	{150}	60...180	3	15	0,3	5	0,6	–	34
1Т311К	50	–	12	12	2	{150}	60...180	3	15	0,3	5	0,45	–	34
1Т311Л	50	–	12	12	2	{150}	150...300	3	15	0,3	5	0,6	–	34
2Т355А	30	60	15	15	4	{225}	80...300	5	{10}	–	0,5	1,5	–	38
2Т366В-1	45	70	{10}	15	4,5	{90}	50...200	{1}	15	0,25	0,1	1	–	39
2Т368А	30	60	15	15	4	{225}	50...300	1	{10}	–	0,5	0,9	–	24
2Т368Б	30	60	15	15	4	{225}	50...300	1	{10}	–	0,5	0,9	3,3	24
2Т396А-2	40	40	10	15	3	{30}	40...250	2	{5}	–	0,5	2,1	–	40
ГТ311В	50	–	12	12	2	150	15...50	3	15	0,3	5	0,45	–	34
ГТ311Г	50	–	12	12	2	150	30...80	3	15	0,3	5	0,45	–	34
ГТ311И	50	–	10	10	1,5	{150}	100...300	3	15	0,3	10	0,45	–	34
КТ306А	30	50	10	15	4	{150}	20...60	{1}	10	0,3	0,5	0,3	8	41
КТ316А	50	50	10	10	4	{150}	20...60	{1}	10	0,4	0,5	0,6	–	9
КТ316Б	50	50	10	10	4	{150}	40...120	{1}	10	0,4	0,5	0,8	–	9
КТ316В	50	50	10	10	4	{150}	40...120	{1}	10	0,4	0,5	0,8	–	9
КТ316Г	50	50	10	10	4	{150}	20...100	{1}	10	0,4	0,5	0,6	–	9
КТ316Д	50	50	10	10	4	{150}	60...300	{1}	10	0,4	0,5	0,8	–	9
КТ325А	30	60	15	15	4	{225}	30...90	5	{10}	–	0,5	0,8	2,5	42
КТ325Б	30	60	15	15	4	{225}	70...210	5	{10}	–	0,5	0,8	–	42
КТ325В	30	60	15	15	4	{225}	160...400	5	{10}	–	0,5	1	–	42
КТ366В	45	70	{10}	15	4,5	{90}	50...200	{1}	15	0,25	0,1	1	–	39
КТ368А	30	60	15	15	4	{225}	50...300	1	{10}	–	0,5	0,9	–	24
КТ368Б	30	60	15	15	4	{225}	50...300	1	{10}	–	0,5	0,9	3,3	24
КТ396А-2	40	40	10	15	3	{30}	40...250	2	{5}	–	0,5	2,1	–	40

Транзисторы типа КТ396А-9 маркируются одной зелёной точкой.

Таблица 5.1.9. Транзисторы р-п-р средней мощности ( $0,3 \text{ Вт} < P_{к.макс} \leq 1,5 \text{ Вт}$ ) низкой частоты ( $f_{гр} \leq 3 \text{ МГц}$ ) [39].

Тип прибора	Предельные значения параметров при $T_{п} = 25 \text{ }^{\circ}\text{C}$						Значения параметров при $T_{п} = 25 \text{ }^{\circ}\text{C}$						Ри-су-нок
	Ик. макс, А	УкэР. макс, В	Рк.макс, Вт	T, $^{\circ}\text{C}$	Tп. макс, $^{\circ}\text{C}$	Tмакс, $^{\circ}\text{C}$	$h_{21Э}$	Укб, {Укэ}, В	Iэ, мА	Ikбо, мкА	$f_{h21}$ , МГц	Rтп-с, $^{\circ}\text{C} / \text{Вт}$	
ГТ402А	0,5	25	0,6	–	85	55	30...80	1	3	20	1	100	43
ГТ402Б	0,5	25	0,6	–	85	55	60...150	1	3	20	1	100	43
ГТ402В	0,5	40	0,6	–	85	55	30...80	1	3	20	1	100	43
ГТ402Г	0,5	40	0,6	–	85	55	60...150	1	3	20	1	100	43
ГТ402Д	0,5	25	0,6	25	85	55	30...80	1	3	25	1	100	43
ГТ402Е	0,5	25	0,6	25	85	55	60...150	1	3	25	1	100	43
ГТ402Ж	0,5	40	0,6	25	85	55	30...80	1	3	25	1	100	43
ГТ402И	0,5	40	0,6	25	85	55	60...150	1	3	25	1	100	43
ГТ405А	0,5	25	0,6	25	85	55	30...80	{1}	3	25	1	100	44
ГТ405Б	0,5	25	0,6	25	85	55	60...150	{1}	3	25	1	100	44
ГТ405В	0,5	40	0,6	25	85	55	30...80	{1}	3	25	1	100	44
ГТ405Г	0,5	40	0,6	25	85	55	60...150	{1}	3	25	1	100	44
КТ502А	0,15	25	0,35	25	125	85	40...120	5	10	1	5	214	37
КТ502Б	0,15	25	0,35	25	125	85	80...240	5	10	1	5	214	37
КТ502В	0,15	40	0,35	25	125	85	40...120	5	10	1	5	214	37
КТ502Г	0,15	40	0,35	25	125	85	80...240	5	10	1	5	214	37
КТ502Д	0,15	60	0,35	25	125	85	40...120	5	10	1	5	214	37
КТ502Е	0,15	80	0,35	25	125	85	40...120	5	10	1	5	214	37

Как определить тип и буквы транзисторов серии КТ502? На боковой поверхности корпуса транзистора находится жёлтая точка. Буквенный индекс определяется по цвету точки на торце транзистора. Красная точка – А; жёлтая – Б; зелёная – В; голубая – Г; синяя – Д; белая – Е.

Таблица 5.1.10. Транзисторы n-p-n средней мощности ( $0,3 \text{ Вт} < P_{к.макс} \leq 1,5 \text{ Вт}$ ) низкой частоты ( $f_{гр} \leq 3 \text{ МГц}$ ) [39].

Тип прибора	Предельные значения параметров при $T_{п} = 25 \text{ }^{\circ}\text{C}$						Значения параметров при $T_{п} = 25 \text{ }^{\circ}\text{C}$						Ри-сун-ок
	Ик, макс, А	$U_{кЭр.макс}, \{U_{кЭо.макс}\}, \text{ В}$	$P_{к.макс}, \text{ Вт}$	$T, \text{ }^{\circ}\text{C}$	$T_{п.макс}, \text{ }^{\circ}\text{C}$	$T_{макс}, \text{ }^{\circ}\text{C}$	$h_{21Э}$	$U_{кб}, \text{ В}$	$I_{э}, \{I_{к}\}, \text{ мА}$	$I_{кбо}, \text{ мкА}$	$f_{гр}, \text{ МГц}$	$R_{тп-с}, \text{ }^{\circ}\text{C} / \text{Вт}$	
ГТ404А	0,5	25	0,6	25	85	55	30...80	1	3	25	1	100	43
ГТ404Б	0,5	25	0,6	25	85	55	60...150	1	3	25	1	100	43
ГТ404В	0,5	40	0,6	25	85	55	30...80	1	3	25	1	100	43
ГТ404Г	0,5	40	0,6	25	85	55	60...150	1	3	25	1	100	43
ГТ404Д	0,5	25	0,6	25	85	55	30...80	1	3	25	1	100	43
ГТ404Е	0,5	25	0,6	25	85	55	60...150	1	3	25	1	100	43
ГТ404Ж	0,5	40	0,6	25	85	55	30...80	1	3	25	1	100	43
ГТ404И	0,5	40	0,6	25	85	55	60...150	1	3	25	1	100	43
КТ503А	0,15	{25}	0,35	–	125	–	40...120	5	{10}	1	5	214	37
КТ503Б	0,15	{25}	0,35	–	125	–	80...240	5	{10}	1	5	214	37
КТ503В	0,15	{40}	0,35	–	125	–	40...120	5	{10}	1	5	214	37
КТ503Г	0,15	{40}	0,35	–	125	–	80...240	5	{10}	1	5	214	37
КТ503Д	0,15	{60}	0,35	–	125	–	40...120	5	{10}	1	5	214	37
КТ503Е	0,15	{80}	0,35	–	125	–	40...120	5	{10}	1	5	214	37

Транзисторы серии ГТ404 выпускаются в металлическом герметичном корпусе с гибкими выводами. Имеются два варианта корпусов, рассчитанные на предельную мощность 300 мВт и 600 мВт; соответственно масса 2 и 5 г.

Как определить тип и буквы транзисторов серии КТ503? На боковой поверхности корпуса транзистора находится белая точка. Буквенный индекс определяется по цвету точки на торце транзистора. Красная точка – А; жёлтая – Б; зелёная – В; голубая – Г; синяя – Д; белая – Е.

Таблица 5.1.11. Транзисторы р-п-р средней мощности ( $0,3 \text{ Вт} < P_{к.макс} \leq 1,5 \text{ Вт}$ ) высокой частоты ( $30 \text{ МГц} < f_{гр} \leq 300 \text{ МГц}$ ) [39].

Тип прибора	Предельные значения параметров при $T_p = 25 \text{ }^\circ\text{C}$						Значения параметров при $T_p = 25 \text{ }^\circ\text{C}$						Рисун-ок
	Ик. макс, А	Ик.и. макс, А	Укэо.гр, {Укэо.макс}, [Укэ <sub>р</sub> .макс], В	Укбо. макс, В	Уэбо. макс, В	Рк.макс, {Рмакс}, Вт	$h_{21Э}$	Укб, {Укэ}, В	Иэ, {Ик}, мА	Укэ.нас, В	Икбо, мкА	$f_{гр}$ , МГц	
2Т313А	0,6	0,7	[50]	60	5	1,5	30...120	10	1	0,5	0,5	200	9
2Т313Б	0,6	0,7	[50]	60	5	1,5	80...300	10	1	0,5	0,5	200	9
2Т629АМ-2	1	–	50	50	4,5	1	25...80	1,5	500	0,8	5	250	45
2Т632А	0,1	0,35	[120]	120	5	0,5	50	{10}	1	0,5	1	200	46
КТ629А	1	–	40	50	4,5	1	25...150	5	200	1,0	5	250	47
КТ629АМ-2	1	–	[50]	50	4,5	1	25...150	5	200	1	5	250	45
КТ632Б	0,1	–	[100]	–	5	0,5	30	{10}	1	0,8	10	200	46
КТ644А	0,6	1	60	60	5	1	40...120	10	150	0,4	0,1	200	48
КТ644Б	0,6	1	60	60	5	1	100...300	10	150	0,4	0,1	200	48
КТ644В	0,6	1	40	60	5	1	40...120	10	150	0,4	0,1	200	48
КТ644Г	0,6	1	40	60	5	1	100...300	10	150	0,4	0,1	200	48
КТ668А	0,1	–	{45}	50	5	0,5	75...140	5	2	0,3	15	200	37
КТ668Б	0,1	–	{45}	50	5	0,5	125...250	5	2	0,3	15	200	37
КТ668В	0,1	–	{45}	50	5	0,5	220...475	5	2	0,3	15	200	37
П607	0,3	0,6	25	30	1,5	{1,5}	20...80	{3}	{250}	2	300	60	49
П607А	0,3	0,6	25	30	1,5	{1,5}	60...200	{3}	{250}	2	300	60	49
П608	0,3	0,6	25	30	1,5	{1,5}	40...120	{3}	{250}	2	300	90	49
П608А	0,3	0,6	25	30	1,5	{1,5}	80...240	{3}	{250}	2	300	90	49
П608Б	0,3	0,6	40	50	1,5	{1,5}	40...120	{3}	{250}	2	500	90	49
П609	0,3	0,6	25	30	1,5	{1,5}	40...120	{3}	{250}	2	300	120	49
П609А	0,3	0,6	25	30	1,5	{1,5}	80...240	{3}	{250}	2	300	120	49
П609Б	0,3	0,6	40	50	1,5	{1,5}	80...240	{3}	{250}	2	500	120	49

Таблица 5.1.12. Транзисторы n-p-n средней мощности ( $0,3 \text{ Вт} < P_{к.макс} \leq 1,5 \text{ Вт}$ ) высокой частоты ( $30 \text{ МГц} < f_{гр} \leq 300 \text{ МГц}$ ) [39].

Тип прибора	Предельные значения параметров при $T_{п} = 25 \text{ }^{\circ}\text{C}$						Значения параметров при $T_{п} = 25 \text{ }^{\circ}\text{C}$						Рисунки
	Ик. макс, А	Ик.и. макс, А	Ук <sub>э</sub> р. макс, {Ук <sub>э</sub> о.гр}, В	Ук <sub>б</sub> о. макс, В	У <sub>э</sub> б. макс, В	Р <sub>к</sub> . макс, Вт	$h_{21Э}$	Ук <sub>б</sub> , {Ук <sub>э</sub> }, В	И <sub>э</sub> , {И <sub>к</sub> }, мА	Ук <sub>э</sub> . нас, В	Ик <sub>б</sub> о, {Ик <sub>э</sub> р}, [Ик <sub>э</sub> о], мкА	$f_{гр}$ , МГц	
2Т603А	0,3	0,6	30	30	3	0,5	20...80	2	150	0,8	3	200	50
2Т603Б	0,3	0,6	30	30	3	0,5	60...180	2	150	0,8	3	200	50
2Т603В	0,3	0,6	15	15	3	0,5	20...80	2	150	0,8	3	200	50
2Т603Г	0,3	0,6	15	15	3	0,5	60...180	2	150	0,8	3	200	50
2Т603И	0,3	0,6	30	30	3	0,5	20...210	2	350	1,2	3	200	50
2Т608А	0,4	0,8	60	60	4	0,5	25...80	5	200	1	10	200	16
2Т608Б	0,4	0,8	60	60	4	0,5	50...160	5	200	1	10	200	16
КТ601А	0,03	–	100	100	2	0,5	16	{20}	10	–	{500}	40	16
КТ601АМ	0,03	–	100	100	2	0,5	16	{20}	10	–	{500}	40	58
КТ603А	0,3	0,6	30	30	3	0,5	10...80	2	150	1	10	200	50
КТ603Б	0,3	0,6	30	30	3	0,5	60	2	150	1	10	200	50
КТ603В	0,3	0,6	15	15	3	0,5	10...80	2	150	1	5	200	50
КТ603Г	0,3	0,6	15	15	3	0,5	60	2	150	1	5	200	50
КТ603Д	0,3	0,6	10	10	3	0,5	20...80	2	150	1	1	200	50
КТ603Е	0,3	0,6	10	10	3	0,5	60...200	2	150	1	1	200	50
КТ605А	0,1	0,2	250	300	5	0,4	10...40	40	20	8	[20]	40	16
КТ605АМ	0,1	0,2	250	300	5	0,4	10...40	40	20	8	[20]	40	58
КТ605Б	0,1	0,2	250	300	5	0,4	30...140	40	20	8	[20]	40	16
КТ605БМ	0,1	0,2	250	300	5	0,4	30...140	40	20	8	[20]	40	58
КТ608А	0,4	0,8	60	60	4	0,5	20...80	5	200	1	10	200	16
КТ608Б	0,4	0,8	60	60	4	0,5	40...160	5	200	1	10	200	16
КТ630А	1	2	{90}	120	7	0,8	40...120	{10}	{150}	0,3	{1}	50	83
КТ630Б	1	2	{80}	120	7	0,8	80...240	{10}	{150}	0,3	{1}	50	83
КТ630В	1	2	{100}	150	7	0,8	40...120	{10}	{150}	0,3	{1}	50	83
КТ630Г	1	2	{60}	100	7	0,8	40...120	{10}	{150}	0,3	{1}	50	83
КТ630Д	1	2	{50}	60	7	0,8	80...240	{10}	{150}	0,3	{1}	50	83
КТ630Е	1	2	{50}	60	–	0,8	160...480	{10}	{150}	0,3	{1}	50	83
КТ645А	0,3	0,6	50	60	4	0,5	20...200	2	150	0,5	10	200	51
КТ645Б	0,3	0,6	40	40	4	0,5	80	10	2	0,5	10	200	51
КТ646А	1	1,2	50	60	4	1	40...200	5	200	0,85	10	200	48
КТ646Б	1	1,2	40	40	4	1	150...200	5	200	0,85	10	200	48
КТ620Б	–	–	20	50	4	0,5	30...100	5	{200}	1	5	200	16

Транзисторы КТ645 – это высокочастотные маломощные транзисторы, которые используют в УНЧ, генераторах, преобразователях частоты, стабилизаторах.

Таблица 5.1.13. Транзисторы р-п-р большой мощности ( $P_{к.макс} > 1,5$  Вт) низкой частоты ( $f_{гр} \leq 3$  МГц) [39].

Тип прибора	Предельные значения параметров при $T_{п} = 25$ °С						Значения параметров при $T_{п} = 25$ °С						Рисунок
	Ik, макс, А	Ik.и, макс, А	Uкэо.гр, {Uкэо.макс}, [Uкэр.макс], В	Uкбо, макс, В	Uэбо, макс, В	Pк.макс, {Pмакс}, Вт	$h_{21Э}$ , { $h_{21Б}$ }	Uкэ, {Uкб}, В	Ik, {Iэ}, А	Uкэ.нас, В	Ikбо, {Ikэо}, мА	fгр, {f $_{h21}$ }, МГц	
1Т403А	1,25	–	{30}	45	20	4	{20...60}	{5}	{0,1}	0,5	{5}	0,008	52
1Т403Б	1,25	–	{30}	45	20	4	{50...150}	{5}	{0,1}	0,5	{5}	0,008	52
1Т403В	1,25	–	{45}	60	20	5	{20...60}	{5}	{0,1}	0,5	{5}	0,008	52
1Т403Г	1,25	–	{45}	60	20	4	{50...150}	{5}	{0,1}	0,5	{5}	0,008	52
1Т403Д	1,25	–	{45}	60	20	4	{50...150}	{5}	{0,1}	0,5	{5}	0,008	52
1Т403Е	1,25	–	{45}	60	20	5	30	{1}	{0,45}	0,5	{5}	0,008	52
1Т702А	30	–	{60}	60	4	150	15...100	{1,5}	30	1,2	12	0,12	53
1Т702Б	30	–	{60}	60	4	150	20...100	{1,5}	30	0,6	12	0,12	53
1Т702В	30	–	{40}	60	4	150	15...100	{1,5}	30	0,6	12	0,12	53
2Т818А	15	20	80	100	5	100	20	{5}	{5}	1	–	3	54
2Т818А-2	15	20	80	100	5	40	20	{5}	{5}	1	–	3	55
2Т818Б	15	20	60	80	5	100	20	{5}	{5}	1	–	3	54
2Т818Б-2	15	20	60	80	5	40	20	{5}	{5}	1	–	3	55
2Т818В	15	20	40	60	5	100	20	{5}	{5}	1	–	3	54
2Т818В-2	15	20	40	60	5	40	20	{5}	{5}		–	3	55
ГТ403А	1,25	–	{30}	45	20	4	{20...60}	{5}	{0,1}	0,5	{5}	0,008	52
ГТ403Б	1,25	–	{30}	45	20	4	{50...150}	{5}	{0,1}	0,5	{5}	0,008	52
ГТ403В	1,25	–	{45}	60	20	5	{20...60}	{5}	{0,1}	0,5	{5}	0,008	52
ГТ403Г	1,25	–	{45}	60	20	4	{50...150}	{5}	{0,1}	0,5	{5}	0,008	52
ГТ403Ю	1,25	–	{30}	45	20	4	{30...60}	{5}	{0,1}	0,5	{5}	0,008	52
ГТ701А	12	–	120	–	15	50	10	2	5	–	6	{0,05}	56
ГТ703А	3,5	–	[20]	–	–	15	30...70	1	0,05	0,6	0,5	0,01	57
ГТ703Б	3,5	–	[20]	–	–	15	50...100	1	0,05	0,6	0,5	0,01	57
ГТ703В	3,5	–	[30]	–	–	15	30...70	1	0,05	0,6	0,5	0,01	57
ГТ703Г	3,5	–	[30]	–	–	15	50...100	1	0,05	0,6	0,5	0,01	57
ГТ703Д	3,5	–	[40]	–	–	15	20...45	1	0,05	0,6	0,5	0,01	57
КТ814А	1,5	3	25	–	5	10	40	{2}	{0,15}	0,6	0,05	3	58
КТ814Б	1,5	3	40	–	–	10	40	{2}	{0,15}	0,6	0,05	3	58
КТ814В	1,5	3	60	–	–	10	40	{2}	{0,15}	0,6	0,05	3	58
КТ814Г	1,5	3	80	–	–	10	30	{2}	{0,15}	0,6	0,05	3	58
КТ816А	3	6	25	–	–	25	25	{2}	2	0,6	0,1	3	58
КТ816Б	3	6	45	–	–	25	25	{2}	2	0,6	0,1	3	58
КТ816В	3	6	60	–	–	25	25	{2}	2	0,6	0,1	3	58
КТ816Г	3	6	80	–	–	25	25	{2}	2	0,6	0,1	3	58
КТ818А	10	15	25	–	5	60	15	{5}	5	2	1	3	55

Тип прибора	Предельные значения параметров при Tп = 25 °С						Значения параметров при Tп = 25 °С						Ри-сун-ок
	Ik, макс, А	Ik.и, макс, А	Uкэо.гр, {Uкэо.макс}, [UкэР.макс], В	Uкбо, макс, В	Uэбо, макс, В	Rк.макс, {Rмакс}, Вт	h <sub>21Э</sub> , {h <sub>21Б</sub> }	Uкэ, {Uкб}, В	Ik, {Iэ}, А	Uкэ, нас, В	Ikбо, {Ikэо}, мА	fгр, {fг <sub>21</sub> }, МГц	
КТ818АМ	15	20	25	–	5	100	20	5	5	1	–	3	54
КТ818Б	10	15	40	–	5	60	20	{5}	5	2	1	3	55
КТ818БМ	15	20	40	–	5	100	20	5	5	1	–	3	54
КТ818В	10	15	60	–	5	60	15	{5}	5	2	1	3	55
КТ818ВМ	15	20	60	–	5	100	20	5	5	1	–	3	54
КТ818Г	10	15	80	–	5	60	12	{5}	5	2	1	3	55
КТ818ГМ	15	20	80	–	5	100	20	5	5	1	–	3	54
КТ820А-1	0,5	1,5	40	–	5	10	40	{2}	0,15	0,5	0,03	3	59
КТ820Б-1	0,5	1,5	60	–	5	10	40	{2}	0,15	0,5	0,03	3	59
КТ820В-1	0,5	1,5	80	–	5	10	30	{2}	0,15	0,5	0,03	3	59
КТ822А-1	2	4	45	–	–	20	25	2	1	0,6	0,05	3	59
КТ822Б-1	2	4	60	–	–	20	25	2	1	0,6	0,05	3	59
КТ822В-1	2	4	80	–	–	20	25	2	1	0,6	0,05	3	59
КТ835А	3	–	30	30	–	–	25	{1}	{1}	0,35	0,1	3	55
КТ835Б	7,5	–	30	45	4	–	10...100	5	2	2,5	0,15	3,0	55
П4АЭ	5	–	{50}	60	–	{20}	5	10	2	–	0,5	0,15	60
П4ГЭ	5	–	{50}	60	–	{25}	15...30	10	2	0,5	0,4	0,15	60
П4ВЭ	5	–	{35}	40	–	{25}	10	10	2	0,5	0,4	0,15	60
П4ДЭ	5	–	{50}	60	–	{25}	30	10	2	0,5	0,4	0,15	60
П201АЭ	1,5	2	{30}	45	–	{10}	40	10	0,2	2,5	0,4	0,2	61
П201Э	1,5	–	{30}	45	–	{10}	20	10	0,2	–	0,4	0,1	61
П202Э	2	2,5	{55}	70	–	{10}	20	10	0,2	2,5	0,4	0,1	61
П203Э	2	2,5	{55}	70	–	{10}	–	–	–	2,5	0,4	0,2	61
П207	25	–	{40}	–	–	100	5...15	–	–	–	16	–	62
П207А	25	–	{40}	–	–	100	5...12	–	–	–	16	–	62
П208	25	–	{60}	–	–	100	15	–	–	–	25	–	62
П208А	25	–	{60}	–	–	100	15	–	–	–	25	–	62
П209	12	–	{40}	–	–	60	15	–	–	–	8	{0,1}	63
П209А	12	–	{40}	–	–	60	15	–	–	–	8	{0,1}	63
П210	12	–	{60}	–	–	60	15	–	–	–	12	{0,1}	63
П210А	12	–	50	65	25	60	15	2	5	0,6	8	{0,1}	63
П210Б	12	–	{50}	65	25	45	10	2	5	–	15	{0,1}	63
П210В	12	–	{40}	45	25	45	10	2	5	–	15	{0,1}	63
П210Ш		9	50	–	25	{60}	15...60	1	7	–	8	0,1	63
П213	5	–	{30}	45	–	{11,5}	20...50	5	1	0,5	{20}	0,15	64
П213А	5	–	{30}	45	10	{10}	20	5	0,2	–	1	0,15	64
П213Б	5	–	{30}	45	10	{10}	40	5	0,2	2,5	1	0,15	64
П214	5	–	{45}	60	15	{10}	20...60	5	0,2	0,9	{30}	0,15	64

Тип прибора	Предельные значения параметров при $T_{п} = 25\text{ }^{\circ}\text{C}$						Значения параметров при $T_{п} = 25\text{ }^{\circ}\text{C}$						Ри- су- нок
	Ik. макс, А	Ik.и. макс, А	Uкэо.гр, {Uкэо.макс}, [UкэR.макс], В	Uкбо. макс, В	Uэбо. макс, В	Rк.макс, {Rмакс}, Вт	$h_{21Э}$ , { $h_{21Б}$ }	Uкэ, {Uкб}, В	Ik, {Iэ}, А	Uкэ. нас, В	Ikбо, {Ikэо}, мА	fгр, {f $_{h21}$ }, МГц	
П214А	5	–	{55}	60	–	10	50...150	5	0,2	0,9	{30}	0,15	64
П214Б	5	–	{45}	60	15	{11,5}	20...150	5	0,2	0,9	{30}	0,15	64
П214В	5	–	{55}	60	–	{10}	20	5	0,2	2,5	{30}	0,15	64
П214Г	5	–	{55}	60	–	{10}	–	–	–	2,5	{30}	0,15	64
П215	5	–	{60}	80	15	{10}	20...150	5	0,2	0,9	{30}	0,15	64
П216	7,5	–	{30}	40	15	{30}	18	0,75	4	0,75	{40}	0,1	64
П216А	7,5	–	{30}	40	15	{30}	{20...80}	5	1	0,75	{40}	0,1	64
П216Б	7,5	–	{35}	35	15	{24}	10	3	2	0,5	1,5	0,1	64
П216В	7,5	–	{35}	35	15	{24}	30	3	2	0,5	2	0,1	64
П217	7,5	–	{45}	60	15	{30}	15	1	4	1	{50}	0,1	64
П217А	7,5	–	{45}	60	15	{30}	{20...60}	5	1	1	{50}	0,1	64
П217Б	7,5	–	{45}	60	15	{30}	20	5	1	1	{50}	0,1	64
П217В	7,5	–	{60}	60	15	{24}	5	3	2	0,5	3	0,1	64
П302	0,5	–	30	30	–	7	10	{10}	{0,12}	–	0,1	{0,2}	65
П303	0,5	–	50	50	–	10	6	{10}	{0,12}	–	0,1	{0,1}	65
П303А	0,5	–	50	50	–	10	6	{10}	{0,12}	–	0,1	{0,1}	65
П304	0,5	–	65	65	–	10	5	{10}	{0,06}	–	0,1	{0,05}	65
П306	0,4	–	{60}	60	–	10	7...25	{10}	{0,1}	–	0,1	{0,05}	65
П306А	0,4	–	{80}	80	–	10	5...35	{10}	{0,05}	–	0,1	{0,05}	65



Таблица 5.1.14. Транзисторы n-p-n большой мощности ( $P_{к.макс} > 1,5$  Вт) низкой частоты ( $f_{гр} \leq 3$  МГц) [39].

Тип прибора	Предельные значения параметров при $T_{п} = 25$ °С					Значения параметров при $T_{п} = 25$ °С						Рисунок
	Ик, макс, А	Ик.и.макс, А	Укэо.гр, {Укэ <sub>Р.макс</sub> }, [Укэо.и.макс], В	Уэбо. макс, В	Рк.макс, Вт	$h_{21Э}$	Укэ, {Укэб}, В	Ик, А	Укэ. нас, В	Икэо, {Икбо}, [Икэ <sub>Р</sub> ], мА	f <sub>гр</sub> , МГц	
2ТК235-40-0,5	25	40	40	6	{2000}	10	5	20	1,5	5	–	66
2ТК235-40-1	25	40	90	6	{3300}	10	5	20	1,5	5	–	66
2Т704А	2,5	4	[1000]	4	15	10...100	15	1	5	[5]	3	67
2Т704Б	2,5	4	[700]	4	15	10...100	15	1	5	[5]	3	67
2Т713А	3	3	900	6	50	5...20	10	1,5	1	[1]	1,5	54
2Т819А	15	20	80	5	100	20	{5}	5	1	[0,25]	3	54
2Т819А-2	15	20	80	5	40	20	{5}	{5}	1	[3]	3	55
2Т819Б	15	20	60	5	100	20	{5}	5	1	–	3	54
2Т819Б-2	15	20	60	5	40	20	{5}	{5}	1	–	3	55
2Т819В	15	20	40	5	100	20	{5}	5	1	–	3	54
2Т819В-2	15	20	40	5	40	20	{5}	{5}	1	–	3	55
2Т848А	15	–	400	7	35	20	5	15	1,5	5	3	57
2N3055	15	15	60	7	115	20...70	4	4	–	[5]	0,8	115
2N3055Е	15	15	60	7	115	20...70	4	4	–	[1]	2,5	115
NJE3055	15	15	60	5	70	20...70	4	4	–	[1]	2	113
КТ704А	2,5	4	[1000]	4	15	10...100	15	1	5	[5]	3	67
КТ704Б	2,5	4	[700]	4	15	10...100	15	1	5	[5]	3	67
КТ704В	2,5	4	[500]	4	15	10...100	15	1	5	[5]	3	67
ГТ705А	3,5	–	{20}	–	15	30...70	1	{0,05}	1	[1,5]	{0,01}	57
ГТ705Б	3,5	–	{20}	–	15	55...100	1	{0,05}	1	[1,5]	{0,01}	57
ГТ705В	3,5	–	{30}	–	15	30...70	1	{0,5}	1	[1,5]	{0,01}	57
ГТ705Г	3,5	–	{30}	–	15	50...100	1	{0,5}	1	[1,5]	{0,01}	57
ГТ705Д	3,5	–	{20}	–	15	90...250	1	{0,5}	1	[1,5]	{0,01}	57
КТ815А	1,5	3	25	5	10	40	2	0,15	0,6	{0,05}	3	58
КТ815Б	1,5	3	40	5	10	40	2	0,15	0,6	{0,05}	3	58
КТ815В	1,5	3	60	5	10	40	2	0,15	0,6	{0,05}	3	58
КТ815Г	1,5	3	80	5	10	30	2	0,15	0,6	{0,05}	3	58
КТ817А	3	5	25	5	25	25	2	{1}	0,6	{0,1}	3	58
КТ817Б	3	5	45	5	25	25	2	{1}	0,6	{0,1}	3	58
КТ817В	3	5	60	5	25	25	2	{1}	0,6	{0,1}	3	58
КТ817Г	3	5	80	5	25	25	2	{1}	0,6	{0,1}	3	58
КТ819А	10	15	25	5	60	15	{5}	5	2	{1}	3	55
КТ819АМ	15	20	25	5	100	15	{5}	5	2	{1}	3	54
КТ819Б	10	15	40	5	60	20	{5}	5	2	{1}	3	55
КТ819БМ	15	20	40	5	100	20	{5}	5	2	{1}	3	54

Тип прибора	Предельные значения параметров при $T_{п} = 25\text{ }^{\circ}\text{C}$					Значения параметров при $T_{п} = 25\text{ }^{\circ}\text{C}$						Рисунки
	Ик. макс, А	Ик.и.макс, А	Укэо.гр, {Укэ <sub>р</sub> .макс}, [Укэо.и.макс], В	Уэбо. макс, В	Рк.макс, Вт	$h_{21Э}$	Укэ, {Укб}, В	Ик, А	Укэ. нас, В	Икэо, {Икбо}, [Икэ <sub>р</sub> ], мА	f <sub>гр</sub> , МГц	
КТ819В	10	15	60	5	60	15	{5}	5	2	{1}	3	55
КТ819ВМ	15	20	60	5	100	15	{5}	5	2	{1}	3	54
КТ819Г	10	15	80	5	60	12	{5}	5	2	{1}	3	55
КТ819ГМ	15	20	80	5	100	12	{5}	5	2	5	3	54
КТ821А-1	0,5	1,5	40	5	10	40	{2}	0,15	0,6	{0,03}	3	59
КТ821Б-1	0,5	1,5	60	5	10	40	{2}	0,15	0,6	{0,03}	3	59
КТ821В-1	0,5	1,5	80	5	10	30	{2}	0,15	0,6	{0,03}	3	59
КТ823А-1	3	4	45	5	20	25	2	1	0,6	{0,05}	3	68
КТ823Б-1	3	4	60	5	20	25	2	1	0,6	{0,05}	3	68
КТ823В-1	3	4	80	5	20	25	2	1	0,6	{0,05}	3	68
КТ838А	5	7,5	700	–	12,5	–	–	–	5	–	3	57
КТ844А	10	16	{250}	4	50	10...50	3	6	2,5	[3]	1	57
КТ846А	5	–	{1500}	–	12	–	–	–	1	{1}	2	57
КТ848А	15	–	400	15	35	20	5	15	2	5	–	57

Транзисторы 2N3055 и 2N3055Е оформлены в корпус типа ТО-3, а NJE3055 – в корпус ТО-220. Предназначены для применения в стабилизированных блоках питания. Аналог – КТ819ГМ. Выпускаются транзисторы 2N3055, имеющие размеры и цоколёвку, указанную на рисунке 54.

Таблица 5.1.15. Транзисторы р-п-р большой мощности ( $P_{к.макс} > 1,5$  Вт) средней частоты ( $3 \text{ МГц} < f_{гр} \leq 30 \text{ МГц}$ ) [39].

Тип прибора	Предельные значения параметров при $T_{п} = 25 \text{ }^{\circ}\text{C}$					Значения параметров при $T_{п} = 25 \text{ }^{\circ}\text{C}$						Рисунок
	$I_{к.макс}$ , А	$I_{к.и.макс}$ , А	$U_{кэо.гр}$ , { $U_{кэо.макс}$ }, [ $U_{кэР.макс}$ ], В	$U_{эбо.макс}$ , В	$P_{к.макс}$ , Вт	$h_{21Э}$	$U_{кэ}$ , { $U_{кб}$ }, В	$I_{к}$ , { $I_{э}$ }, А	$U_{кэ.нас}$ , В	$I_{кбо}$ , { $I_{кэо}$ }, [ $I_{кэР}$ ], мА	$f_{гр}$ , МГц	
1Т806А	20	25	40	2	30	10...100	–	10	0,6	{12}	10	69
1Т806Б	20	25	65	2	30	10...100	–	10	0,6	{12}	10	69
1Т813А	30	40	60	2	50	10...60	–	20	0,8	{16}	–	69
1Т901А	10	–	40	–	15	20...50	10	{5}	0,6	8	30	70
1Т901Б	10	–	30	–	15	40...100	10	{5}	0,6	8	30	70
1Т905А	3	7	65	–	6	35...100	{10}	{3}	0,5	2	30	71
1Т906А	10	–	65	1,4	15	30...150	{10}	{5}	0,5	{8}	30	71
1Т910АД	10	20	25	–	35	50...320	10	{10}	0,6	6	30	72
2Т505А	1	2	250	5	5	25...140	{10}	{0,5}	1,8	0,1	20	46
2Т505Б	1	2	200	5	5	25...140	{10}	{0,5}	1,8	0,1	20	46
2Т830А	2	4	25	12	5	25...55	{1}	{1}	0,6	0,1	4	46
2Т830Б	2	4	45	5	5	25...55	{1}	{1}	0,6	0,1	4	46
2Т830В	2	4	60	5	5	25...55	{1}	{1}	0,6	0,1	4	46
2Т830В-1	2	4	60	5	25	25...200	{2}	{1}	0,6	0,1	4	68
2Т830Г	2	4	80	5	5	20...50	{1}	{1}	0,6	0,1	4	46
2Т830Г-1	2	4	80	5	25	25...200	{2}	{1}	0,6	0,1	4	68
2Т836А	3	4	80	5	5	20	{5}	{2}	0,6	0,1	4	73
2Т836Б	3	4	80	5	5	20	{5}	{2}	0,35	0,1	4	73
2Т836В	3	4	40	5	5	20	{5}	{2}	0,45	0,1	4	73
2Т842А	5	8	250	5	50	15	{15}	5	1,8	1	20	54
2Т842А-1	5	8	250	5	30	10	{4}	{5}	1,8	1	10	55
2Т842Б	5	8	150	5	50	15	{15}	5	1,8	1	20	54
2Т842Б-1	5	8	150	5	30	10	{4}	{5}	1,8	1	10	55
2Т860А	2	4	80	5	10	40...160	{1}	{1}	0,35	0,1	10	46
2Т860Б	2	4	60	5	10	50...200	{1}	{1}	0,35	0,1	10	46
2Т860В	2	4	30	5	10	80...300	{1}	{1}	0,35	0,1	10	46
2Т883А	1	2	250	5	10	25	{10}	{0,5}	1,8	0,1	20	55
2Т883Б	1	2	200	5	10	25	{10}	{0,5}	1,8	0,1	20	55
2Т932А	2	–	{80}	4,5	20	15...80	3	1,5	1,5	[0,5]	30	54
ГТ804А	10	–	{100}	–	15	20...150	10	5	0,4	{12}	10	71
ГТ804Б	10	–	{140}	–	15	20...150	10	5	0,5	{12}	10	71
ГТ804В	10	–	{190}	–	15	20...150	10	5	0,6	{12}	10	71
ГТ806А	15	–	{75}	1,5	30	10...100	–	10	0,6	{15}	10	69
ГТ806Б	15	–	{100}	1,5	30	10...100	–	10	0,6	{15}	10	69
ГТ806В	15	–	{120}	1,5	30	10...100	–	10	0,6	{15}	10	69

Тип прибора	Предельные значения параметров при Tп = 25 °С					Значения параметров при Tп = 25 °С						Рисунки
	Ik. макс, А	Ik.и. макс, А	Uкэо. гр, {Uкэо. макс}, [UкэР. макс], В	Uэбо. макс, В	Pк. макс, Вт	h <sub>21Э</sub>	Uкэ, {Uкб}, В	Ik, {Iэ}, А	Uкэ. нас, В	Iкбо, {Iкэо}, [IкэР], мА	fгр, МГц	
ГТ806Г	15	–	{50}	1,5	30	10...100	–	10	0,6	{15}	10	69
ГТ806Д	15	–	{140}	1,5	30	10...100	–	10	0,6	{12}	10	69
ГТ810А	10	10	[200]	1,4	15	15	10	5	0,7	20	15	71
ГТ906А	10	–	75	1,4	15	30...150	{10}	{5}	0,5	{8}	–	71
ГТ906АМ	10	–	75	1,4	15	30...150	{10}	{5}	0,5	{8}	–	74
КТ837А	7,5	–	{60}	15	30	10...40	5	2	2,5	0,15	–	55
КТ837Б	7,5	–	{60}	15	30	10...40	5	2	2,5	0,15	–	55
КТ837В	7,5	–	{60}	15	30	20...80	5	2	2,5	0,15	–	55
КТ837Г	7,5	–	{45}	15	30	10...40	5	2	0,5	0,15	–	55
КТ837Д	7,5	–	{45}	15	30	10...40	5	2	0,5	0,15	–	55
КТ837Е	7,5	–	{45}	15	30	20...80	5	2	0,5	0,15	–	55
КТ837Ж	7,5	–	{30}	15	30	10...40	5	2	2,5	0,15	–	55
КТ837И	7,5	–	{30}	15	30	10...40	5	2	2,5	0,15	–	55
КТ837К	7,5	–	{30}	15	30	20...80	5	2	2,5	0,15	–	55
КТ837Л	7,5	–	{60}	5	30	10...40	5	2	2,5	0,15	–	55
КТ837М	7,5	–	{60}	5	30	20...80	5	2	2,5	0,15	–	55
КТ837Н	7,5	–	{60}	5	30	50...150	5	2	2,5	0,15	–	55
КТ837П	7,5	–	{45}	5	30	10...40	5	2	0,9	0,15	5	55
КТ837Р	7,5	–	{45}	5	30	20...80	5	2	0,9	0,15	–	55
КТ837С	7,5	–	{45}	5	30	50...150	5	2	0,9	0,15	–	55
КТ837Т	7,5	–	{30}	5	30	10...40	5	2	0,5	0,15	–	55
КТ837У	7,5	–	{30}	5	30	20...80	5	2	0,5	0,15	–	55
КТ837Ф	7,5	–	{30}	5	30	50...150	5	2	0,5	0,15	–	55
КТ851А	2	–	200	5	25	40...200	10	0,5	1	[0,1]	20	75
КТ851Б	2	–	250	5	25	20...200	10	0,5	1	[0,5]	20	75
КТ851В	2	–	150	5	25	20...200	10	0,5	1	[0,5]	20	75
КТ855А	5	–	{250}	5	40	20	4	2	1	1	5	75
КТ855Б	5	–	{150}	5	40	20	4	2	1	0,1	5	75
КТ855В	5	–	{150}	5	40	15	4	2	1	1	5	75
КТ865А	10	–	160	6	100	40...200	{4}	{2}	2	0,1	15	54
П601АИ	–	1,5	25	0,7	3	40...100	3	0,5	2	1,5	20	76
П601БИ	–	1,5	25	0,7	3	80...200	3	0,5	2	1,5	20	76
П601И	–	1,5	20	0,7	3	20	3	0,5	2	2	20	76
П602АИ	–	1,5	20	0,7	3	80...200	3	0,5	2	1,5	30	76
П602И	–	1,5	25	0,7	3	40...100	3	0,5	2	1,5	30	76
П605	0,5	1,5	35	1	3	20...60	3	0,5	2	2	30	76
П605А	–	1,5	35	1	3	50...120	3	0,5	2	2	30	76
П606	0,5	1,5	20	0,5	3	20...60	3	0,5	2	2	30	76

Тип прибора	Предельные значения параметров при $T_{п} = 25 \text{ }^{\circ}\text{C}$					Значения параметров при $T_{п} = 25 \text{ }^{\circ}\text{C}$						Рисунок
	Ik.макс, А	Ik.и.макс, А	Uкэо.гр, {Uкэо.макс}, [UкэR.макс], В	Uэбо. макс, В	Pк.макс, Вт	$h_{21Э}$	Uкэ, {Uкб}, В	Ik, {Iэ}, А	Uкэ.нас, В	Ikбо, {Ikэо}, [IkэR], мА	fгр, МГц	
П606А	0,5	1,5	20	0,5	3	50...120	3	0,5	2	2	30	76

Таблица 5.1.16. Транзисторы n-p-n большой мощности ( $P_{к.макс} > 1,5$  Вт) средней частоты ( $3 \text{ МГц} < f_{гр} \leq 30 \text{ МГц}$ ) [39], [18, стр. 214 – 215, 252 – 253].

Тип прибора	Предельные значения параметров при $T_{п} = 25 \text{ }^{\circ}\text{C}$					Значения параметров при $T_{п} = 25 \text{ }^{\circ}\text{C}$						Рисун- нок
	Ik. макс, А	Ik.и. макс, А	Uкэо.гр, [UкэР.макс], {Uкэо.макс}, В	Uкбо.макс, {Uкбо. и.макс}, В	Pк.макс, {Pк.ср.макс}, Вт	$h_{21Э}$	Uкэ, {Uкб}, В	Ik, {Iэ}, А	Uкэ. нас, В	Ikбо, {IkэР}, мА	fгр, МГц	
2Т504Б	1	2	150	250	10	15...140	{5}	{0,5}	1	0,1	20	46
2Т803А	10	–	[60]	–	60	18...80	10	5	2,5	1	20	69
2Т808А	10	–	[120]	–	50	10...50	3	6	–	{3}	8,4	69
2Т809А	3	5	[400]	–	40	15...100	5	2	1,5	{3}	5,1	69
2Т812А	10	17	[700] и	–	50	5...30	3	8	2,5	5	3,5	54
2Т812Б	10	17	[500] и	–	50	5...30	3	8	2,5	5	3,5	54
2Т824А	10	17	350	–	50	5	2,5	8	2,5	5	3,5	67
2Т824АМ	10	17	350	–	50	5	2,5	8	2,5	5	3,5	57
2Т824Б	10	17	350	–	50	5	2,5	8	2,5	5	3,5	67
2Т824БМ	10	17	350	–	50	5	2,5	8	2,5	5	3,5	57
2Т826А	1	1	500	–	15	10...120	10	0,1	2,5	{2}	4	54
2Т826Б	1	1	600	–	15	10...120	10	0,1	2,5	{2}	4	54
2Т826В	1	1	500	–	15	10...120	10	0,1	2,5	{2}	6	54
2Т828А	5	7,5	700	–	50	2,25	5	4,5	3	5	4	54
2Т839А	10	10	700	1500	50	5	10	4	1,5	1	5	54
2Т841А	10	15	350	600	25	12...45	5	5	1,5	3	10	54
2Т841А-1	10	15	350	600	25	10	{5}	{5}	1,5	3	10	55
2Т841Б	10	15	250	400	50	12...45	5	5	1,5	3	10	54
2Т841Б-1	10	15	250	400	30	10	{5}	{5}	1,5	3	10	55
2Т844А	10	20	250	–	50	10...50	3	6	2,5	{3}	7,2	54
2Т845А	5	7,5	400	–	40	15...100	5	2	1,5	{3}	4,5	54
2Т847А	15	25	360	–	125	8...25	3	15	1,5	5	15	54
2Т847Б	15	25	400	–	125	8...25	3	15	1,5	5	15	54
2Т856А	10	12	450	1000	75	10...30	5	5	1,5	3	10	54
2Т856Б	10	12	400	800	75	10...60	5	5	1,5	3	10	54
2Т856В	10	1	300	600	75	10...60	5	5	1,5	3	10	54
2Т862А	15	30	250	450	70	10...100	5	15	2	5	20	54
2Т862Б	15	25	250	450	50	10...100	5	15	2	5	20	54
2Т862В	10	15	350	600	50	12...45	5	5	1,5	3	20	54
2Т862Г	10	15	400	600	50	12...50	5	5	1,5	3	20	54
2Т866А	20	20	100	200	30	15...100	{10}	{10}	1,5	25	25	77
KУ612	2	–	–	120	10	20	6	0,2	–	0,3	9	114
KУУ12	10	–	–	210	70	10	1,7	8	–	1	9	115
КТ506А	2	–	[800]	800	10	30...150	{5}	{0,3}	0,6	1	10	46
КТ801А	2	–	[80]	–	5	13...50	5	1	2	{10}	10	78

Тип прибора	Предельные значения параметров при T <sub>п</sub> = 25 °С					Значения параметров при T <sub>п</sub> = 25 °С						Рисунок
	Ik макс, А	Ik.и макс, А	Uкэо.гр, [UкэР.макс], {Uкэо.макс}, В	Uкбо.макс, {Uкбо.и.макс}, В	Рк.макс, {Рк.ср.макс}, Вт	h <sub>21Э</sub>	Uкэ, {Uкб}, В	Ik, {Iэ}, А	Uкэ.нас, В	Ikбо, {IkэР}, мА	fгр, МГц	
КТ801Б	2	–	[60]	–	5	30...150	5	1	2	{10}	10	78
КТ802А	5	–	–	150	50	15	{10}	2	5	60	10	69
КТ803А	10	–	[60]	–	60	10...70	10	5	2,5	{5}	20	69
КТ805А	5	8	[160]	–	{30}	15	10	2	2,5	{60}	20	69
КТ805Б	5	8	[135]	–	{30}	15	10	2	5	{70}	20	69
КТ805БМ	5	8	[135]	–	{30}	15	10	2	5	{70}	20	55
КТ805ВМ	5	8	[135]	–	{30}	15	10	2	2,5	{70}	20	55
КТ807А	0,5	1,5	[100]	–	10	15...45	5	0,5	1	{5}	5	79
КТ807АМ	0,5	1,5	[100]	–	10	15...45	5	0,5	1	{5}	5	48
КТ807Б	0,5	1,5	[100]	–	10	30...100	5	0,5	1	{5}	5	79
КТ807БМ	0,5	1,5	[100]	–	10	30...100	5	0,5	1	{5}	5	48
КТ808А	10	–	[120]	–	50	10...50	3	6	–	{3}	8,4	69
КТ808АМ	10	12	130	250	60	20...125	3	2	2	2	10	54
КТ808БМ	10	12	100	160	60	20...125	3	2	2	{25}	30	54
КТ808ВМ	10	12	80	135	60	20...125	3	2	2	2	10	54
КТ808ГМ	10	12	70	80	60	20...125	3	2	2	2	10	54
КТ809А	3	5	[400]	–	40	15...100	5	2	1,5	{3}	5,1	69
КТ812А	8	12	[700] и	–	50	4	2,5	8	2,5	5	3,5	54
КТ812Б	8	12	[500] и	–	50	4	2,5	8	2,5	5	3,5	54
КТ812В	8	12	[300] и	–	50	10...125	5	2,5	2,5	5	3,5	54
КТ826А	1	1	500	–	15	10...120	10	0,1	2,5	{2}	6	54
КТ826Б	1	1	600	–	15	10...120	10	0,1	2,5	{2}	6	54
КТ826В	1	1	600	–	15	10...120	10	0,1	2,5	{2}	6	54
КТ839А	10	–	{1500}	1500	50	5	10	4	1,5	1	–	54
КТ841А	10	–	–	600	50	12...45	{5}	{5}	1,5	5	13	54
КТ845А	5	7,5	[400]	–	40	15...100	5	2	1,5	{3}	5,1	54
КТ847А	15	–	{650}	–	125	8...25	3	15	1,5	3	15	54
КТ854А	10	–	{500}	600	60	20	{4}	{2}	2	3	10	75
КТ854Б	10	–	{300}	400	60	20	{4}	{2}	2	3	10	75
КТ859А	3	–	[800]	800	40	10	10	1	1,5	1	9,9	75
КТ864А	10	–	160	200	100	40...200	{4}	{2}	2	0,1	15	54
КТ908А	10	–	[100]	140	50	8...60	2	10	1,5	{3}	8,4	69
КТ908Б	10	–	[60]	140	60	20	4	4	1	{50}	30	69
П701	0,5	1	[40]	40	10	10...40	{10}	0,5	7	0,1	20	65
П701А	0,5	1	[60]	60	10	15...60	{10}	0,2	7	0,1	20	65
П701Б	0,5	–	[40]	40	10	30...100	{10}	0,5	7	0,1	20	65
П702	2	–	{60}	60	40	25	{10}	{1,1}	2,5	5	4	69
П702А	2	–	{60}	60	40	10	{10}	{1,1}	4	2,5	4	69

Тип прибора	Предельные значения параметров при $T_{\text{п}} = 25\text{ }^{\circ}\text{C}$					Значения параметров при $T_{\text{п}} = 25\text{ }^{\circ}\text{C}$						Рисунок
	Ик. макс, А	Ик.и. макс, А	Укэо.гр, [УкэР.макс], {Укэо.макс}, В	Укбо.макс, {Укбо.и.макс}, В	Рк.макс, {Рк.ср.макс}, Вт	$h_{21Э}$	Укэ, {Укб}, В	Ик, {Iэ}, А	Укэ. нас, В	Икбо, {ИкэР}, мА	$f_{\text{гр}}$ , МГц	
TK135-25-0,5	16	25	{30}	{50}	80	10...100	5	12,5	2	10	6	54
TK135-25-1	16	25	{60}	{100}	80	10...100	5	12,5	2	10	6	54
TK135-25-1,5	16	25	{90}	{150}	80	10...100	5	12,5	2	10	6	54
TK135-25-2	16	25	{120}	{200}	80	10...100	5	12,5	2	10	6	54
TK135-25-2,5	16	25	{150}	{250}	80	8	5	12,5	2	10	6	54
TK135-25-3	20	25	{180}	{300}	80	8	5	12,5	2	10	6	54
TK135-25-3,5	20	25	{210}	{350}	80	8	5	12,5	2	10	6	54
TK135-25-4	20	25	{240}	{400}	80	8	5	12,5	2	10	6	54
TK235-32-0,5	20	32	{30}	{50}	110	10...100	5	16	2	10	4	66
TK235-32-1	20	32	{60}	{100}	110	10...100	5	16	2	10	4	66
TK235-32-1,5	20	32	{90}	{150}	110	10...100	5	16	2	10	4	66

Ниже показаны типовая входная и выходные характеристики транзисторов типов КТ812А, КТ812Б [27].



Рисунок 1. Типовая входная характеристика транзисторов типа КТ812А, КТ812Б (в схеме с общей базой).



Рисунок 2. Выходные характеристики транзисторов типа КТ812А, КТ812Б (в схеме с общим эмиттером).

Транзистор КУУ12 выпускается в корпусе ТО-3 и имеет аналог КТ812Б.  
 Транзистор КУ612 выпускается в корпусе SOT-9 и имеет аналог КТ801А.  
 Транзистор КТ805Б имеет аналог ВДУ12, выпускаемый в корпусе MD-17.

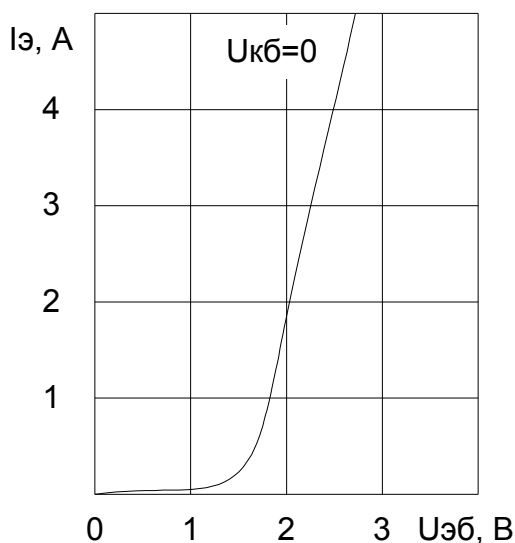

Таблица 5.1.17. Транзисторы р-п-р составные большой мощности ( $P_{к.макс} > 1,5$  Вт) средней частоты ( $3 \text{ МГц} < f_{гр} \leq 30 \text{ МГц}$ ) [39].

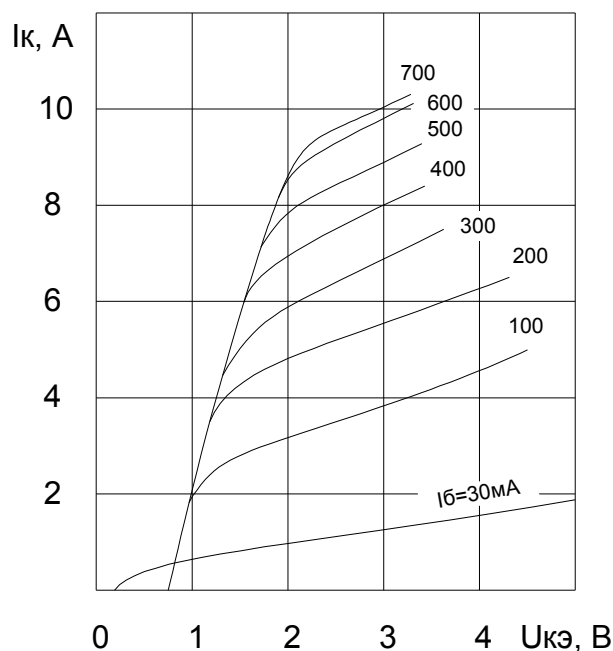
Тип прибора	Предельные значения параметров при $T_{п} = 25 \text{ }^{\circ}\text{C}$						Значения параметров при $T_{п} = 25 \text{ }^{\circ}\text{C}$						Ри-сун-ок
	Ик. макс, А	Ик.и. макс, А	Укэо.гр, {Укэ <sub>Р.макс</sub> }, В	Укбо. макс, В	Уэбо. макс, В	Рк.макс, Вт	$h_{21Э}$	Укб, {Укэ}, В	Ик, А	Укэ.нас, В	Икбо, мА	$f_{гр}$ , МГц	
2Т825А	20	40	80	–	5	160	750...18000	10	10	2	–	4	54
2Т825Б	20	40	60	–	5	160	750...18000	10	10	2	–	4	54
2Т825В	20	40	45	–	5	160	750...18000	10	10	2	–	4	54
2Т825А-2	15	40	80	100	5	30	750...18000	10	10	2	–	4	55
2Т825Б-2	15	40	60	80	5	30	750...18000	10	10	2	–	4	55
2Т825В-2	15	40	45	60	5	30	750...18000	10	10	2	–	4	55
КТ825Г	20	30	70	–	5	125	750	10	10	2	–	4	54
КТ825Д	20	30	45	–	5	125	750	10	10	2	–	4	54
КТ825Е	20	30	25	–	5	125	750	10	10	2	–	4	54
КТ852А	2,5	–	{100}	100	5	50	500	{4}	{2}	2,5	1	7	75
КТ852Б	2,5	–	{80}	80	5	50	500	{4}	{2}	2,5	1	7	75
КТ852В	2,5	–	{60}	60	5	50	500	{4}	{2}	2,5	1	7	75
КТ852Г	2,5	–	{45}	45	5	50	500	{4}	{2}	2,5	1	7	75
КТ853А	8	–	{100}	100	5	60	750	{3}	{3}	2	0,2	7	75
КТ853Б	8	–	{80}	80	5	60	750	{3}	{3}	2	0,2	7	75
КТ853В	8	–	{60}	60	5	60	750	{3}	{3}	2	0,2	7	75
КТ853Г	8	–	{45}	45	5	60	750	{3}	{3}	2	0,2	7	75

Таблица 5.1.18. Транзисторы n-p-n составные большой мощности ( $P_{к.макс} > 1,5$  Вт) средней частоты ( $3 \text{ МГц} < f_{гр} \leq 30 \text{ МГц}$ ) [39], [18, стр. 258 – 259].

Тип прибора	Предельные значения параметров при $T_{п} = 25 \text{ }^{\circ}\text{C}$						Значения параметров при $T_{п} = 25 \text{ }^{\circ}\text{C}$						Рисунок
	Ик. макс, А	Ик.и. макс, А	Укэо.гр, В	Укбо. макс, В	Уэбо. макс, В	Рк.макс, Вт	$h_{21Э}$	Укэ, В	Ик, А	Укэ.нас, В	Икэ <sub>р</sub> , мА	$f_{гр}$ , МГц	
2Т827А	20	40	100	100	5	125	750...18000	3	10	2	3	4	54
2Т827А-2	20	40	100	100	5	125	750...18000	3	10	2	3	4	80
2Т827А-5	20	40	100	100	5	125	750...18000	3	10	2	3	4	81
2Т827Б	20	40	80	80	5	125	750...18000	3	10	2	3	4	54
2Т827Б-2	20	40	80	80	5	125	750...18000	3	10	2	3	4	80
2Т827В	20	40	60	60	5	125	750...18000	3	10	2	3	4	54
2Т827В-2	20	40	60	60	5	125	750...18000	3	10	2	3	4	80
2Т834А	15	20	400	–	8	100	150...3000	5	5	2	3	4	54
2Т834Б	15	20	350	–	8	100	150...3000	5	5	2	3	4	54
2Т834В	15	20	300	–	8	100	150...3000	5	5	2	3	4	54
ВД647	8	12	100	100	5	62,5	750	3	3	–	–	7	113
КТ827А	20	40	100	100	5	125	750...18000	3	10	2	3	4	54
КТ827Б	20	40	80	80	5	125	750...18000	3	10	2	3	4	54
КТ827В	20	40	60	60	5	125	750...18000	3	10	2	3	4	54
КТ829А	8	12	100	100	5	60	750	3	3	2	1,5	4	82
КТ829Б	8	12	80	80	5	60	750	3	3	2	1,5	4	82
КТ829В	8	12	60	60	5	60	750	3	3	2	1,5	4	82
КТ829Г	8	12	45	45	5	60	750	3	3	2	1,5	4	82
КТ834А	15	20	400	–	8	100	150...3000	5	5	2	3	4	54
КТ834Б	15	20	350	–	8	100	150...3000	5	5	2	3	4	54
КТ834В	15	20	300	–	8	100	150...3000	5	5	2	3	4	54

Транзистор ВД647 имеет корпус ТО-220; ближайший аналог – КТ829А.

Таблица 5.1.19. Транзисторы составные р-п-р большой мощности ( $P_{к.макс} > 1,5$  Вт) высокой частоты ( $30 \text{ МГц} < f_{гр} \leq 300 \text{ МГц}$ ) [39].

Тип прибора	Предельные значения параметров при $T_{п} = 25 \text{ }^{\circ}\text{C}$							Значения параметров при $T_{п} = 25 \text{ }^{\circ}\text{C}$							Ри-сунк	
	Ик. макс, А	Ук <sub>ЭР</sub> . макс, В	Ук <sub>БО</sub> . макс, В	Уэ <sub>БО</sub> . макс, В	Рк. макс, Вт	Тп. макс, $^{\circ}\text{C}$	Тмакс, $^{\circ}\text{C}$	$h_{21Э}$	Ук <sub>б</sub> , В	Іэ, А	Укэ. нас, В	Ік <sub>ЭР</sub> , мА	$f_{гр}$ , МГц	трас, мкс		Ртп-к, $^{\circ}\text{C} / \text{Вт}$
	КТ973А	4	60	60	5	8	150	85	750	3	1	1,5	1	200		0,2
КТ973Б	4	45	45	5	8	150	85	750	3	1	1,5	1	200	0,2	15,6	48

Транзисторы КТ973 серии содержат следующую схему:



Таблица 5.1.20. Транзисторы составные п-р-п большой мощности ( $P_{к.макс} > 1,5$  Вт) высокой частоты ( $30 \text{ МГц} < f_{гр} \leq 300 \text{ МГц}$ ) [39].

Тип прибора	Предельные значения параметров при $T_{п} = 25 \text{ }^{\circ}\text{C}$							Значения параметров при $T_{п} = 25 \text{ }^{\circ}\text{C}$							Ри-сунк	
	Ик. макс, А	Ук <sub>ЭР</sub> . макс, В	Ук <sub>БО</sub> . макс, В	Уэ <sub>БО</sub> . макс, В	Рк. макс, Вт	Тп. макс, $^{\circ}\text{C}$	Тмакс, $^{\circ}\text{C}$	$h_{21Э}$	Ук <sub>б</sub> , В	Іэ, А	Укэ. нас, В	Ік <sub>ЭР</sub> , мА	$f_{гр}$ , МГц	трас, мкс		Ртп-к, $^{\circ}\text{C} / \text{Вт}$
	КТ972А	4	60	60	5	8	150	85	750	3	–	1,5	1	200		0,2
КТ972Б	4	45	45	5	8	150	85	750	3	–	1,5	1	200	0,2	15,6	48

Таблица 5.1.21. Транзисторы р-п-р большой мощности ( $P_{к.макс} > 1,5$  Вт) высокой частоты ( $30 \text{ МГц} < f_{гр} \leq 300 \text{ МГц}$ ) усилительные и генераторные [39].

Тип прибора	Предельные значения параметров при $T_{п} = 25 \text{ }^{\circ}\text{C}$						Значения параметров при $T_{п} = 25 \text{ }^{\circ}\text{C}$							Рисун-ок
	Ик. макс, А	Ик.и. макс, А	Укэо. макс, В	Укбо. макс, В	Уэбо. макс, В	Рк. макс, Вт	Укэ, В	Ик, А	Укэ. нас, В	Икэ <sub>р</sub> , мА	f <sub>гр</sub> , МГц	Ск, пФ	h <sub>21Э</sub>	
2Т932Б	2	–	60	60	4,5	20	3	1,5	1,5	1,5	50	300	30...120	54
2Т933А	0,5	–	80	80	4,5	5	3	0,4	1,5	0,5	75	100	15...80	83
2Т933Б	0,5	–	60	60	4,5	5	3	0,4	1,5	0,5	75	100	30...120	83
КТ932А	2	–	80	80	4,5	20	3	1,5	1,5	1,5	40	300	5...80	54
КТ932Б	2	–	60	60	4,5	20	3	1,5	1,5	1,5	60	300	30...120	54
КТ932В	2	–	40	40	4,5	20	3	1,5	1,5	1,5	–	300	40	54
КТ933А	0,5	–	80	80	4,5	5	3	0,4	1,5	0,5	75	100	15...80	84
КТ933Б	0,5	–	60	60	4,5	5	3	0,4	1,5	0,5	75	100	30...120	84

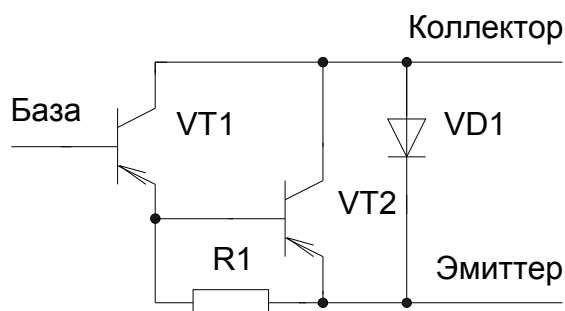
Таблица 5.1.22. Транзисторы n-p-n большой мощности ( $P_{к.макс} > 1,5$  Вт) высокой частоты ( $30 \text{ МГц} < f_{гр} \leq 300 \text{ МГц}$ ) усилительные и генераторные [39].

Тип прибора	Предельные значения параметров при $T_{п} = 25 \text{ }^{\circ}\text{C}$						Значения параметров при $T_{п} = 25 \text{ }^{\circ}\text{C}$							Рисунок
	Ик. макс, А	Ик.и. макс, А	Ук <sub>ЭР.макс</sub> , (Ук <sub>ЭО.гр</sub> ), [Ук <sub>ЭХ.и.макс</sub> ], {Ук <sub>ЭО.макс</sub> }, В	Ук <sub>БО</sub> . макс, В	У <sub>ЭБО</sub> . макс, В	Рк. макс, {Рк.ср. макс}, Вт	Ук <sub>Э</sub> , (Ук <sub>Б</sub> ), В	Ик, (I <sub>Э</sub> ), А	Ук <sub>Э</sub> . нас, В	Ик <sub>ЭР</sub> , (Ик <sub>БО</sub> ), [Ик <sub>ЭК</sub> ], мА	f <sub>гр</sub> , МГц	Ск, пФ	h <sub>21Э</sub>	
2Т602А	0,075	0,5	(70)	120	5	2,8	(10)	(0,01)	3	(0,01)	150	4	20...80	85
2Т602АМ	0,075	0,5	(70)	120	5	2,8	(10)	(0,01)	3	(0,01)	150	4	20...80	48
2Т602Б	0,075	0,5	(70)	120	5	2,8	(10)	(0,01)	3	(0,01)	150	4	50...200	85
2Т602БМ	0,075	0,5	(70)	120	5	2,8	(10)	(0,01)	3	(0,01)	150	4	50...200	48
2Т903А	3	10	60	–	4	30	10	2	2	2	120	–	15...70	86
2Т903Б	3	10	60	–	4	30	10	2	2	2	120	–	40...80	86
2Т912А	20	–	70	–	5	30	{10}	5	–	50	90	–	10...50	110
2Т912Б	20	–	70	–	5	30	{10}	5	–	50	90	–	20...100	110
2Т921А	3,5	–	65	–	4	{12,5}	10	1	–	10	90	–	10...80	87
2Т922В	3	9	60	–	4	{40}	5	0,5	0,6	20	300	–	10...150	88
2Т950Б	7	–	[65]	–	4	{60}	10	5	–	30	90	–	10...100	89
2Т951А	5	–	[60]	–	4	{45}	10	2	–	(20)	150	–	15...100	90
2Т951Б	3	–	[60]	–	4	{30}	10	2	–	20	90	–	10...100	90
КТ602А	0,075	0,5	(70)	120	5	2,8	(10)	(0,01)	3	(0,07)	150	4	20...80	85
КТ602АМ	0,075	0,5	(70)	120	5	2,8	(10)	(0,01)	3	(0,07)	150	4	20...80	48
КТ602Б	0,075	0,5	(70)	120	5	2,8	(10)	(0,01)	3	(0,07)	150	4	50...220	85
КТ602БМ	0,075	0,5	(70)	120	5	2,8	(10)	(0,01)	3	(0,07)	150	4	50...220	48
КТ602В	0,075	0,5	70	80	5	2,8	(10)	(0,01)	3	(0,07)	150	4	15...80	85
КТ602Г	0,075	0,5	70	80	5	2,8	(10)	(0,01)	3	(0,07)	150	4	50	85
КТ611А	0,1	–	180	150	3	3	(40)	(0,02)	8	[0,1]	60	5	10...40	50
КТ611АМ	0,1	–	180	120	4	–	(40)	(0,02)	8	0,1	60	5	10...40	48
КТ611Б	0,1	–	180	150	3	3	(40)	(0,02)	8	[0,1]	60	5	30...120	50
КТ611БМ	0,1	–	180	120	4	–	(40)	(0,02)	8	0,1	60	5	30...120	48
КТ611В	0,1	–	150	150	3	3	(40)	(0,02)	8	[0,1]	60	5	10...40	50
КТ611Г	0,1	–	150	150	3	3	(40)	(0,02)	8	[0,1]	60	5	30...120	50
КТ902А	5	–	110 и	–	5	30	10	2	2	(10)	35	–	15	69
КТ902АМ	5	–	110 и	–	5	30	10	2	2	(10)	35	–	15	55
КТ903А	3	10	60	–	4	30	10	2	2,5	10	120	–	15...70	69
КТ903Б	3	10	60	–	4	30	10	2	2,5	11	120	–	40...80	69
КТ912А	20	–	70	–	5	{35}	10	5	–	50	90	–	10...50	110
КТ912Б	20	–	70	–	5	{35}	10	5	–	50	90	–	20...100	110
КТ921А	3,5	–	65	–	4	{12,5}	10	1	–	10	90	–	10...80	87
КТ921Б	3,5	–	65	–	4	{12,5}	10	1	–	10	90	–	10...80	87
КТ922В	3	9	65	–	4	{40}	–	–	–	40	300	–	–	88

Тип прибора	Предельные значения параметров при $T_{п} = 25 \text{ }^{\circ}\text{C}$						Значения параметров при $T_{п} = 25 \text{ }^{\circ}\text{C}$							Рисунки
	Ик. макс, А	Ик.и. макс, А	Укэ <sub>р</sub> . макс, (Укэо.гр), [Укэх.и. макс], {Укэо. макс}, В	Укбо. макс, В	Уэбо. макс, В	Рк. макс, {Рк. ср. макс}, Вт	Укэ, (Укб), В	Ик, (Iэ), А	Укэ. нас, В	Икэ <sub>р</sub> , (Икбо), [Икэк], мА	f <sub>гр</sub> , МГц	Ск, пФ	h <sub>21Э</sub>	
КТ922Д	3	9	65	–	4	{40}	–	–	–	40	250	–	–	88
КТ940А	0,1	0,3	300	300	5	10	10	0,03	1	(5·10 <sup>-5</sup> )	90	5,5	25	48
КТ940Б	0,1	0,3	250	150	5	10	10	0,03	1	(5·10 <sup>-5</sup> )	90	5,5	25	48
КТ940В	0,1	0,3	160	150	5	10	10	0,03	1	(5·10 <sup>-5</sup> )	90	5,5	25	48
КТ945А	15	25	150	–	5	50	7	15	–	–	51	–	10...80	54
КТ961А	1,5	2	100	100	5	12,5	10	0,15	0,5	(0,01)	50	–	40...100	48
КТ961Б	1,5	2	80	80	5	12,5	10	0,15	0,5	(0,01)	50	–	63...160	48
КТ961В	1,5	2	60	60	5	12,5	10	0,15	0,5	(0,01)	50	–	100...250	48
КТ961Г	2	3	40	40	5	12,5	10	0,15	0,5	(0,01)	50	–	20...500	48
КТ969А	0,1	0,2	(250)	300	5	6	10	0,015	1	(5·10 <sup>-5</sup> )	60	1,8	50...250	48

Транзистор КТ945А изготовлен по эпитаксиальной технологии и имеет аналог 2N3442.

Таблица 5.1.23. Транзисторы р-п-р большой мощности ( $P_{к.макс} > 1,5$  Вт) сверхвысокой частоты ( $f_{гр} > 300$  МГц) усилительные и генераторные [39].

Тип прибора	Предельные значения параметров при $T_{п} = 25$ °С						Значения параметров при $T_{п} = 25$ °С							Рисунки
	Ик. макс, А	Ик.и. макс, А	Укэо. макс, В	Укбо. макс, В	Уэбо. макс, В	Рк. макс, Вт	Укэ, В	Ик, А	Укэ. нас, В	Икэ <sub>Р</sub> , мА	f <sub>гр</sub> , ГГц	Ск, пФ	h <sub>21Э</sub>	
2Т914А	0,8	1,5	65	–	4	7	5	0,25	0,6	2	0,35	12	10...60	87
КТ914А	0,8	1,5	65	–	4	7	5	0,25	0,6	2	0,35	12	10...60	87

Таблица 5.1.24. Транзисторы р-п-р большой мощности ( $P_{к.макс} > 1,5$  Вт) высокой частоты ( $f_{гр} > 300$  МГц) переключательные и импульсные [39].

Тип прибора	Предельные значения параметров при $T_{п} = 25$ °С						Значения параметров при $T_{п} = 25$ °С							Рисунки
	Ик. макс, А	Ик.и. макс, А	$U_{кэR.макс}, \{U_{кэо.гр}\},$ В	$U_{кбо. макс},$ В	$U_{эбо. макс},$ В	$P_{к. макс},$ Вт	$U_{кэ}, \{U_{кб}\},$ В	Ик, А	$U_{кэ. нас},$ В	$I_{кбо},$ мА	$f_{гр},$ МГц	$C_{к},$ пФ	$h_{21Э}$	
ГТ905А	3	7	{65}	75	–	6	{10}	{3}	0,5	2	60	200	35...100	74
ГТ905Б	3	7	{65}	60	–	6	{10}	{3}	0,5	2	60	200	35...100	74
КТ626А	0,5	1,5	45	45	–	6,5	2	0,15	1	0,15	75	150	40...250	48
КТ626Б	0,5	1,5	60	60	–	6,5	2	0,15	1	0,15	75	150	30...100	48
КТ626В	0,5	1,5	80	80	–	6,5	2	0,15	1	0,15	45	150	15...45	48
КТ626Г	0,5	1,5	20	20	–	6,5	2	0,15	1	0,15	45	150	15...80	48
КТ626Д	0,5	1,5	20	20	–	6,5	2	0,15	1	0,15	45	150	40...250	48



## 5.2 Однопереходные транзисторы

Таблица 5.2.1. Транзисторы однопереходные с n – базой малой мощности ( $P_{к.макс.} \leq 0,3$  Вт) [39], [30, стр. 688].

Тип прибора	Предельные значения параметров при $T_{п} = 25$ °С					Значения параметров при $T_{п} = 25$ °С								Рисунки
	Иэ. макс, мА	Иэ.и. макс, мА	Uб1б2. макс, В	Uб2э. макс, В	Pмакс, мВт	$\eta$	Uб1б2, В	Uкэ. нас., В	Iвкл, мкА	Iвыкл, мА	Rб1б2, кОм	tвкл, мкс	fмакс, кГц	
2Т117А	50	1000	30	30	300	0,5...0,7	10	5	20	1	4...7,5	2	200	91, 92
2Т117Б	50	1000	30	30	300	0,65...0,85	10	5	20	1	4...7,5	3	200	91, 92
2Т117В	50	1000	30	30	300	0,5...0,7	10	5	20	1	6...9	3	200	91, 92
2Т117Г	50	1000	30	30	300	0,65...0,85	10	5	20	1	6...9	3	200	91, 92
КТ117А	50	1000	30	30	300	0,5...0,7	10	5	20	1	4...9	3	200	91, 92
КТ117Б	50	1000	30	30	300	0,65...0,9	10	5	20	1	4...9	3	200	91, 92
КТ117В	50	1000	30	30	300	0,5...0,7	10	5	20	1	8...12	3	200	91, 92
КТ117Г	50	1000	30	30	300	0,65...0,9	10	5	20	1	8...12	3	200	91, 92

## 5.3 Двухэмиттерные транзисторы

### КТ118А, КТ118Б, КТ118В

Транзисторы кремниевые двухэмиттерные планарно – эпитаксиальные р-п-р типа. Предназначены для работы в схемах модуляторов [29, стр. 242, 243], [30, стр. 667, 688]. Выпускаются в металлическом герметичном корпусе и имеют гибкие выводы. Масса не более 0,7 г.

Габаритные размеры и цоколёвка транзистора показаны на рисунке 116.

#### Электрические параметры.

Падение напряжения на открытом ключе при $I_b = 0,5$ мА, $I_э = 1,5$ мА:	
для КТ118А, КТ118Б не более	0,2 мВ
для КТ118В не более	0,15 мВ
Сопротивление отпертого ключа при $I_b = 2$ мА, $I_э = 2$ мА:	
для КТ118А, КТ118Б не более	100 Ом
для КТ118В не более	120 Ом
при $I_b = 40$ мА, $I_э = 20$ мА:	
для КТ118А, КТ118Б не более	20 Ом
для КТ118В не более	40 Ом
Ток запертого ключа:	
при $R_{кб} = 10$ кОм, $U_{э1э2} = 30$ В для КТ118А не более	0,1 мкА
при $R_{кб} = 10$ кОм, $U_{э1э2} = 15$ В для КТ118Б, КТ118В не более	0,1 мкА
Напряжение на управляющих коллекторных переходах при $I_b = 20$ мА не более	1,3 В
Обратный ток коллектор – база при $U_{к} = 15$ В не более	0,1 мкА
Относительная асимметрия сопротивления отпертого ключа при $I_b = 40$ мА, $I_э = 20$ мА не более	20 %

#### Предельные эксплуатационные данные.

Запирающее напряжение управления коллектор – база 1 или коллектор – база 2 при $R_{кб}$ не более 10 кОм	15 В
Напряжение на запертом ключе эмиттер 1 – эмиттер 2 при напряжении на управляющих переходах, равном нулю:	
для КТ118А	30 В
для КТ118Б, КТ118В	15 В
Напряжение на эмиттер – база (эмиттер 1 – база 1 или эмиттер 2 – база 2):	
для КТ118А	31 В
для КТ118Б, КТ118В	16 В
Ток коллектора	50 мА
Ток эмиттера (одного)	25 мА

Ток базы (одной)	25 мА
Рассеиваемая мощность <sup>1</sup> на коллекторе	100 мВт
Тепловое сопротивление между переходом и окружающей средой	0,4 °С / мВт
Диапазон рабочей температуры окружающей среды	от -60 до +125 °С

1. При температуре окружающей среды от -60 до +110 °С. При повышении температуры до +125 °С значение мощности рассчитывается по формуле

$$P_{к.макс} = \frac{150 - T \text{ } ^\circ\text{C}}{0,4}, \text{ мВт}$$

## 5.4 Фототранзисторы

Таблица 5.4.1. Фототранзисторы.

Тип прибора	Рабочее напряжение, $U_a$ , В	Темновой ток, $I_t$ , мкА	Долговечность, ч	Габариты, мм	
				Длина	Диаметр
ФТ-1К	5	3	2000	10,0	3,90
ФТ-2К	5	1	2000	10,0	3,90
ФТГ-3	5	50	10000	6,3	8,70

При отключённом от цепей фототранзисторе его нельзя держать на свету!

## 5.5 Полевые транзисторы

Таблица 5.5.1. Транзисторы полевые малой мощности ( $P \leq 0,3$  Вт) с р-п переходом и каналом р – типа [39, стр. 188 – 190].

Тип прибора	Предельные значения параметров										Значения параметров при $T = 25^\circ\text{C}$							Рисунки
	P макс, мВт	T, °C	При $T = 25^\circ\text{C}$				T макс, °C	Uзи.отс, В	g <sub>22И</sub> , мкСм	Iз. ут, нА	Uзи, В	S, мА / В	Uси, В	Iс.нач, мА	C <sub>11И</sub> , пФ	C <sub>12И</sub> , пФ	Кш, дБ	
			Uси макс, В	Uзс макс, В	Uзи макс, В	Iс макс, мА												
2П101А*	50	–	10	10	10	–	125	5	190 Т	10	5	0,3	5	0,3...1	12	2,5 Т	5	93
2П101Б*	50	–	10	10	10	–	125	5	50 Т	10	5	0,3	5	0,7...2,2	12	2,5 Т	5	93
2П101В*	50	–	10	10	10	–	125	8	12 Т	10	5	0,5	5	0,5...5	12	2,7 Т	10	93
2П103А	120	25	10	15	10	–	85	0,5...2,2	40	10	5	0,7...2,1	10	0,55...1,2	17	8	3	94
2П103АР	120	25	10	15	10	–	85	0,5...2,2	40	10	5	0,7...2,1	10	0,55...1,2	17	8	3	94
2П103Б	120	25	10	15	10	–	85	0,8...3	50	10	5	0,8...2,6	10	1...2,1	17	8	3	94
2П103БР	120	25	10	15	10	–	85	0,8...3	50	10	5	0,8...2,6	10	1...2,1	17	8	3	94
2П103В	120	25	10	15	10	–	85	1,4...4	80	10	5	1,4...5,5	10	1,7...3,8	17	8	3	94
2П103ВР	120	25	10	15	10	–	85	1,4...4	80	10	5	1,4...5,5	10	1,7...3,8	17	8	3	94
2П103Г	120	25	10	17	10	–	85	2...6	130	10	5	1,8...5,8	10	3...6,6	17	8	3	94
2П103ГР	120	25	10	17	10	–	85	2...6	130	10	5	1,8...5,8	10	3...6,6	17	8	3	94
2П103Д	120	25	10	17	10	–	85	2,8...7	160	10	5	2...4,4	10	5,4...12	17	8	3	94
2П103ДР	120	25	10	17	10	–	85	2,8...7	160	10	5	2...4,4	10	5,4...12	17	8	3	94
КП101Г*	50	–	10	10	10	2	85	5	–	10	5	0,15	5	0,3	12	–	5	93
КП101Д*	50	–	10	10	10	5	85	10	–	50	5	0,3	5	0,3	12	–	10	93
КП101Е*	50	–	10	10	10	5	85	10	–	50	5	0,3	5	0,3	12	–	–	93
КП102Е	–	–	15	15	10	–	70	2,8	–	1,5	10	0,25...0,7	10	–	10	5	–	94, 95
КП102Ж	–	–	15	15	10	–	70	4	–	1,5	10	0,3...0,9	10	–	10	5	–	94, 95
КП102И	–	–	15	15	10	–	70	5,5	–	1,5	10	0,35...1	10	–	10	5	–	94, 95
КП102К	–	–	15	15	10	–	70	7,5	–	1,5	10	0,45...1,2	10	–	10	5	–	94, 95
КП102Л	–	–	15	15	10	–	70	10	–	1,5	10	0,65...1,3	10	–	10	5	–	94, 95
КП103Е	7	85	10	15	–	–	85	0,4...1,5	5	20	10	0,4...2,4	10	0,3...2,5	20	8	3	94, 96
КП103ЕР	7	85	10	15	–	–	85	0,4...1,5	5	20	10	0,4...2,4	10	0,3...2,5	20	8	3	94, 96
КП103Ж	12	85	10	15	–	–	85	0,5...2,2	10	20	10	0,5...3,8	10	0,35...3,8	20	8	3	94, 96
КП103ЖР	12	85	10	15	–	–	85	0,5...2,2	10	20	10	0,5...3,8	10	0,35...3,8	20	8	3	94, 96
КП103И	21	85	12	15	–	–	85	0,8...3	15	20	10	0,8...2,6	10	0,8...1,8	20	8	3	94, 96
КП103ИР	21	85	12	15	–	–	85	0,8...3	15	20	10	0,8...2,6	10	0,8...1,8	20	8	3	94, 96
КП103К	38	85	10	15	–	–	85	1,4...4	20	20	10	1...3	10	1,0...5,5	20	8	3	94, 96
КП103КР	38	85	10	15	–	–	85	1,4...4	20	20	10	1...3	10	1...5,5	20	8	3	94, 96
КП103Л	66	85	12	17	–	–	85	2...6	40	20	10	1,8...3,8	10	1,8...6,6	20	8	3	94, 96
КП103ЛР	66	85	12	17	–	–	85	2...6	40	20	10	1,8...3,8	10	1,8...6,6	20	8	3	94, 96
КП103М	120	85	10	17	–	–	85	2,8...7	70	20	10	1,3...4,4	10	3...12	20	8	3	94, 96
КП103МР	120	85	10	17	–	–	85	2,8...7	70	20	10	1,3...4,4	10	3...12	20	8	3	94, 96

\* При  $T = 25^\circ\text{C}$   $C_{22И} = 0,4$  пФ.

Таблица 5.5.2. Транзисторы полевые малой мощности ( $P \leq 0,3$  Вт) с p-n переходом и каналом n – типа [39, стр. 192 – 197].

Тип прибора	Предельные значения параметров									Значения параметров при $T = 25^\circ\text{C}$							Рисунки	
	P макс, мВт	T, $^\circ\text{C}$	При $T = 25^\circ\text{C}$				T макс, $^\circ\text{C}$	Узи.отс, В	Rси.отк, Ом, {g <sub>22</sub> И, мкСм}	Iз.ут, нА	Узи, В	S, мА / В	Уси, В	Iс.нач, мА	C <sub>11и</sub> , пФ	C <sub>12и</sub> , пФ		Еш, нВ/ $\sqrt{\text{Гц}}$ , {Кш, дБ}
			Уси. макс, В	Узс. макс, В	Узи. макс, В	Iс. макс, мА												
2П302А	300	25	20	20	10	24	125	1...3,5	–	10	10	5...12	7	3...24	20	8	{3}	97
2П302А-1	300	25	20	20	10	24	125	1...3,5	–	10	10	5...12	7	3...24	20	8	{3}	98
2П302Б *	300	25	20	20	10	43	125	2,5...4,5	150	10	10	7...14	7	18...43	20	8	–	97
2П302Б-1 *	300	25	20	20	10	43	125	2,5...4,5	150	10	10	7...14	7	18...43	20	8	–	98
2П302В **	300	25	20	20	12	–	125	3...6	100	10	10	–	–	33...66	20	8	–	97
2П302В-1 **	300	25	20	20	12	–	125	3...6	100	10	10	–	–	33...66	20	8	–	98
2П303А	200	25	25	30	30	20	125	0,5...3	–	1	10	1...4	10	0,5...2,5	6	2	30	99
2П303Б	200	25	25	30	30	20	125	0,5...3	–	1	10	1...4	10	0,5...2,5	6	2	20	99
2П303В	200	25	25	30	30	20	125	1...4	–	1	10	2...5	10	1,5...5	6	2	20	99
2П303Г	200	25	25	30	30	20	125	8	–	0,1	10	3...7	10	3...12	6	2	–	99
2П303Д	200	25	25	30	30	20	125	8	–	1	10	2,6	10	3...9	6	2	{4}	99
2П303Е	200	25	25	30	30	20	125	8	–	1	10	4	10	5...20	6	2	{4}	99
2П303И	200	25	25	30	30	20	125	1...3	–	0,1	10	2...6	10	1,5...5	6	2	{4}	99
2П307А	250	25	25	30	30	30	125	0,5...3	–	1	10	4...9	10	3...9	5	1,5	20	99
2П307Б	250	25	25	30	30	30	125	1...5	–	1	10	5...10	10	5...15	5	1,5	2,5	99
2П307В	250	25	25	30	30	30	125	1...5	–	1	10	5...10	10	5...15	5	1,5	{6}	99
2П307Г	250	25	25	30	30	30	125	1,5...6	{200}	1	10	6...12	10	8...24	5	1,5	2,5	99
2П307Д	250	25	25	30	30	30	125	1,5...6	–	1	10	6...12	10	8...24	5	1,5	{6}	99
2П333А	250	25	50	45	45	–	125	1...8	1500	0,2	10	4...5,8	10	–	6	–	20	93
2П333Б	250	25	40	40	35	–	125	0,6...4	1500	100	35	2...5	10	–	6	–	20	93
КП302А	300	25	20	20	10	24	100	5	–	10	10	5	7	3...24	20	8	–	97
КП302АМ	300	25	20	20	10	24	100	1...5	–	10	10	5...12	7	3...24	20	8	{3}	93
КП302Б	300	25	20	20	10	43	100	7	150	10	10	7	7	18...43	20	8	–	97
КП302БМ	300	25	20	20	10	43	100	2,5...7	150	10	10	7...14	7	18...43	14	8	–	93
КП302В	300	25	20	20	10	–	100	10	100	10	10	–	–	–	20	8	–	97
КП302ВМ	300	25	20	20	10	–	100	3...10	100	10	10	–	–	66	16	8	–	93
КП302Г	300	25	20	20	10	–	100	2...7	150	10	10	7...14	7	15...65	14	8	–	97
КП302ГМ	300	25	20	20	10	–	100	2...7	150	10	10	7...14	7	15...65	14	8	–	93
КП303А	200	25	25	30	30	20	85	0,5...3	–	1	10	1...4	10	0,5...2,5	6	2	30	99
КП303Б	200	25	25	30	30	20	85	0,5...3	–	1	10	1...4	10	0,5...2,5	6	2	20	99
КП303В	200	25	25	30	30	20	85	1...4	–	1	10	2...5	10	1,5...5	6	2	20	99
КП303Г	200	25	25	30	30	20	85	8	–	0,1	10	3...7	10	3...12	6	2	–	99
КП303Д	200	25	25	30	30	20	85	8	–	1	10	2,6	10	3...9	6	2	{4}	99
КП303Е	200	25	25	30	30	20	85	8	–	1	10	4	10	5...20	6	2	{4}	99
КП303Ж	200	25	25	30	30	20	85	0,3...3	–	5	10	1...4	10	0,3...3	6	2	100	99
КП303И	200	25	25	30	30	20	85	0,5...2	–	5	10	2...6	10	1,5...5	6	2	100	99
КП307А	250	25	25	25	27	27	85	0,5...3	–	1	10	4...9	10	3...9	5	1,5	20	99
КП307Б	250	25	25	25	27	27	85	1...5	–	1	10	5...10	10	5...15	5	1,5	2,5	99

Тип прибора	Предельные значения параметров										Значения параметров при T = 25 °C							Рисунки
	P макс, мВт	T, °C	При T = 25 °C				T макс, °C	Uзи.отс, В	Rси.отк, Ом, {g22и, мкСм}	Iз.ут, нА	Uзи, В	S, мА / В	Uси, В	Iс.нач, мА	C11и, пФ	C12и, пФ	Еш, нВ/√Гц, {Кш, дБ}	
			Uси. макс, В	Uзс. макс, В	Uзи. макс, В	Iс. макс, мА												
КП307В	250	25	25	25	27	27	85	1...5	–	1	10	5...10	10	5...15	5	1,5	{6}	99
КП307Г	250	25	25	25	27	27	85	1,5...6	–	1	10	6...12	10	8...24	5	1,5	2,5	99
КП307Д	250	25	25	25	27	27	85	1,5...6	–	1	10	6...12	10	8...24	5	1,5	{6}	99
КП307Е	250	25	25	25	27	27	85	2,5	–	1	10	3...8	10	1,5...5	5	1,5	20	99
КП307Ж	250	25	25	25	27	27	85	7	–	0,1	10	4	10	3...25	5	1,5	–	99
КП314А	200	35	35	30	30	–	85	–	–	–	–	4	10	2,5...20	6	2	–	93

\* – При T = 25 °C C<sub>22и</sub> = 10 пФ.

\*\* – При T = 25 °C C<sub>22и</sub> = 14 пФ.

Таблица 5.5.3. Транзисторы полевые малой мощности ( $P \leq 0,3$  Вт) с изолированным затвором и каналом n – типа [39, стр. 198 – 199].

Тип прибора	Предельные значения параметров						Значения параметров при T = 25 °C													Рисунки
	P макс, мВт	T, °C	При T = 25 °C				T макс, °C	Узи. отс, В	g <sub>22и</sub> , мкСм	Iз.ут, нА	Узи, В	S, мА / В	Уси, В	Iс, мА	Iс.нач, мА	C <sub>11и</sub> , пФ	C <sub>12и</sub> , пФ	Кш, дБ	f, МГц	
			Уси. макс, В	Узс. макс, В	Узи. макс, В	Iс. макс, мА														
2П305А	150	40	15	30	30	15	125	6	150	1	30	6...10	10	5	–	5	0,8	6,5	250	100
2П305Б	150	40	15	30	30	15	125	6	150	0,001	30	6...10	10	5	–	5	0,8	–	250	100
2П305В	150	40	15	30	30	15	125	6	150	1	30	6...10	10	5	–	5	0,8	6,5	250	100
2П305Г	150	40	15	30	30	15	125	6	150	1	30	6...10	10	5	–	5	0,8	–	250	100
2П310А	80	25	8	10	10	20	125	–	–	3	10	3...6	5	5	0,03...5	2,5	0,5	6	1000	101
2П310Б	80	25	8	10	10	20	125	–	–	3	10	3...6	5	5	0,03...5	2,5	0,5	7	1000	101
2П313А	120	35	15	15	10	15	85	6	–	10	30	5...10	10	5	–	6,8	0,8	–	–	102
2П313Б	120	35	15	15	10	15	85	6	–	10	30	5...10	10	5	–	6,8	0,8	–	–	102
2П313В	120	35	15	15	10	15	85	6	–	10	30	5...10	10	5	–	6,8	0,8	–	–	102
КП305Д	150	25	15	15	15	15	125	6	150	1	30	5,2...10,5	10	5	–	5	0,8	7,5	250	100
КП305Е	150	25	15	15	15	15	125	6	150	5	30	4...8	10	5	–	5	0,8	–	250	100
КП305Ж	150	25	15	15	15	15	125	6	150	1	30	5,2...10,5	10	5	–	5	0,8	7,5	250	100
КП305И	150	25	15	15	15	15	125	6	150	1	30	4...10,5	10	5	–	5	0,8	–	250	100
КП313А	75	25	15	15	10	15	85	6	–	10	10	4,5...10,5	10	5	–	7	0,9	7,5	250	102
КП313Б	75	25	15	15	10	15	85	6	–	10	10	4,5...10,5	10	5	–	7	0,9	7,5	250	102
КП313В	75	25	15	15	10	15	85	6	–	10	10	4,5...10,5	10	5	–	7	0,9	7,5	250	102



Таблица 5.5.4. Транзисторы полевые малой мощности ( $P \leq 0,3$  Вт) с изолированным затвором и каналом р – типа [39, стр. 200 – 201].

Тип прибора	Предельные значения параметров						Значения параметров при $T = 25^\circ\text{C}$													Рисунки
	P макс, мВт	T, $^\circ\text{C}$	При $T = 25^\circ\text{C}$				T макс, $^\circ\text{C}$	Узи, пор, В	$g_{22И}$ , мкСм, {Rси, отк, Ом}	Iз, ут, нА	Узи, В	S, мА / В	Уси, В	Iс, мА	Iс.нач, мкА	C <sub>11И</sub> , пФ	C <sub>22И</sub> , пФ	C <sub>12И</sub> , пФ	Кш, дБ	
			Уси, макс, В	Uзс, макс, В	Узи, макс, В	Iс, макс, мА														
2П301А	200	25	20	–	30	15	85	2,7...5,4	150	0,3	30	1...2,6	15	5	0,5	3,5	3,5	0,7	5	101
2П301А-1	200	25	20	–	30	15	85	2,7...5,4	150	0,3	30	1...2,6	15	5	0,5	3,5	3,5	0,7	5	101
2П301Б	200	25	20	–	30	15	85	2,7...5,4	150	0,3	30	1...2,6	15	5	0,5	3,5	3,5	0,7	5	101
2П301Б-1	200	25	20	–	30	15	85	2,7...5,4	150	0,3	30	1...2,6	15	5	0,5	3,5	3,5	1	–	101
2П301В	200	25	20	–	30	15	85	2,7	130	0,3	30	1	15	5	0,5	3,5	3,5	1	–	101
2П301В-1	200	25	20	–	30	15	85	2,7	130	0,3	30	1	15	5	0,5	3,5	3,5	1	–	101
2П304А	200	55	25	30	30	30	125	5	{100}	20	30	4	10	10	0,2	9	6	1	–	100
КП301Б	200	25	20	–	30	15	85	2,7...5,4	150	0,3	30	1	15	5	0,5	3,5	3,5	1	9,5	101
КП301В	200	25	20	–	30	15	85	2,7...5,4	250	0,3	30	2	15	5	0,5	3,5	3,5	1	9,5	101
КП301Г	200	25	20	–	30	15	85	2,7...5,4	100	0,5	30	0,5	15	5	0,5	3,5	3,5	1	9,5	101
КП304А	200	25	25	30	30	30	85	5	{100}	20	30	4	10	10	0,1	9	6	1	–	100

Таблица 5.5.5. Транзисторы полевые большой мощности ( $P > 1,5$  Вт) с p-n переходом и каналом n – типа [39, стр. 200 – 203].

Тип прибора	Предельные значения параметров						Значения параметров при $T = 25$ °C									Рисунки
	P макс, Вт	T <sub>к</sub> , {T}, °C	При $T = 25$ °C				T макс, °C	Uзи, отс, В	Rси, отк, Ом	Iз, ут, нА	Uзи, В	S, мА / В	Uси, В	Iс, А	Iс.нач, мА	
			Uси, макс, В	Uзс, макс, В	Uзи, макс, В	Iс, макс, А										
2П601А	2	{25}	20	20	15	–	125	4...9	–	10	15	50...87	10	–	400	97
2П601Б	2	{25}	20	20	15	–	125	6...12	–	10	15	50...87	10	–	400	97
2П702А	50	35	300	310	30	16	125	–	1	–	–	800...2100	20	2,5	10	103
2П802А	40	25	500	535	35	2,5	125	25	3	300	35	800...2000	20	3,5	–	106
2П903А	6	25	20	20	15	0,7	125	5...12	9,8	100	15	85...140	10	–	700	104
2П903Б	6	25	20	20	15	0,7	125	1...6,5	21	100	15	50...130	10	–	480	104
2П903В	6	25	20	20	15	0,7	125	1...10	10	100	15	60...140	10	–	600	104
2П914А	2,5	{25}	50	80	30	–	125	8...30	50	100	8	10...30	10	–	250	97
КП601А	2	{25}	20	–	15	–	70	4...9	–	10	15	40...87	10	–	400	97
КП601Б	2	{25}	20	–	15	–	70	6...12	–	10	15	40...87	10	–	400	97
КП903А	6	25	20	20	15	0,7	100	5...12	9,8	100	15	85...140	10	–	700	104
КП903Б	6	25	20	20	15	0,7	100	1...6,5	21	100	15	50...130	10	–	480	104
КП903В	6	25	20	20	15	0,7	100	1...10	10	100	15	60...140	10	–	600	104

Таблица 5.5.6. Транзисторы полевые большой мощности ( $P > 1,5$  Вт) с изолированным затвором и каналом n – типа [39, стр. 202 – 207].

Тип прибора	Предельные значения параметров						Значения параметров при $T = 25$ °С													Рисунки
	P макс, Вт	Тк, °С	При $T = 25$ °С				Тк, макс, °С	Rси, отк, Ом	Iз, ут, мА	Uзи, В	S, мА / В	Uси, В	Iс, А	Iс, нач, мА	Cзи, {C11и}, пФ	C22и, пФ	C12и, пФ	Kур, дБ	f, МГц	
			Uси, макс, В	Uзс, макс, В	Uзи, макс, В	Iс, макс, А														
2П701А	40	35	500	510	25	5	125	2,8	–	–	800...2100	30	2,5	30	1200	140	30	–	–	103
2П701Б	40	35	400	410	25	5	125	3,5	–	–	800...2100	30	2,5	30	1200	140	30	–	–	103
2П901А	20	25	70	85	30	4	125	–	–	–	50...160	20	0,5	200	100	–	10	7	100	105
2П901Б	20	25	70	85	30	4	125	–	–	–	60...170	20	0,5	200	100	–	10	–	–	105
2П902А <sup>1</sup>	3,5	25	50	–	30	0,2	125	30 т	3	30	10...25	20	0,05	10	{11}	11	0,6	6,6	250	105
2П902Б	3,5	25	50	–	30	0,2	125	30 т	3	30	10...25	20	0,05	10	{11}	11	0,6	6,6	250	105
2П904А	75	25	70	90	30	10	125	–	–	–	250...520	20	1	350	300	–	–	13	60	108
2П904Б	75	25	70	90	30	5	125	–	–	–	250...520	20	1	350	300	–	–	13	60	108
КП901А	20	25	70	85	30	4	100	–	–	–	50...160	20	0,5	200	100	–	10	7	100	105
КП901Б	20	25	70	85	30	4	100	–	–	–	60...170	20	0,5	200	100	–	10	7	–	105
КП902А <sup>1</sup>	3,5	25	50	–	30	0,2	85	30 т	3	30	10...25	50	0,05	10	{11}	11	0,6	6,6	250	105
КП902Б <sup>1</sup>	3,5	25	50	–	30	0,2	85	30 т	3	30	10...25	50	0,05	10	{11}	11	0,6	6,6	250	105
КП902В <sup>2</sup>	3,5	25	50	–	30	0,2	85	30 т	3	30	10...25	50	0,05	10	{11}	11	0,8	6,6	250	105
КП904А	75	25	70	90	30	16	100	–	–	–	250...510	20	1	350	300	–	–	13	60	108
КП904Б	75	25	70	90	30	5	100	–	–	–	250...510	20	1	350	300	–	–	13	60	108

1. При  $T = 25$  °С  $K_{ш} = 6$  дБ.
2. При  $T = 25$  °С  $K_{ш} = 8$  дБ.

Таблица 5.5.7. Транзисторы полевые малой мощности ( $P \leq 0,3$  Вт) с двумя изолированными затворами и каналом n – типа [39, стр. 206 – 209].

Тип прибора	Предельные значения параметров									Значения параметров при $T = 25$ °С									Рисунки	
	P макс, мВт	T, °С	При $T = 25$ °С							T макс, °С	Uз1и, отс, В	Изл. ут, нА	Uз1и, В	S1, мА / В	Уси, В	Iс, мА	Кш, дБ	Кур, дБ		f, МГц
			Уси, макс, В	Uз1с, макс, В	Uз2с, макс, В	Uз1и, макс, В	Uз2и, макс, В	Uз1з2, макс, В	Iс, макс, мА											
2ПЗ06А	150	35	20	20	20	20	20	25	20	125	0,8...4	1	20	3...8	15	5	6	10	200	109
2ПЗ06Б	150	35	20	20	20	20	20	25	20	125	0,2...4	1	20	3...8	15	5	6	10	200	109
2ПЗ06В	150	35	20	20	20	20	20	25	20	125	1,3...6	1	20	3...8	15	5	6	10	200	109
2ПЗ06Г	150	35	20	20	20	20	20	25	20	125	0,8...4	1	20	3...8	15	5	8	10	200	109
2ПЗ06Д	150	35	20	20	20	20	20	25	20	125	0,2...4	1	20	3...8	15	5	8	10	200	109
2ПЗ06Е	150	35	20	20	20	20	20	25	20	125	1,3...6	1	20	3...8	15	5	8	10	200	109
2ПЗ50А	200	25	15	–	–	15	15	–	30	85	0,17...6	5	15	6...11	10	10	6	–	–	109
2ПЗ50Б	200	25	15	–	–	15	15	–	30	85	0,17...6	5	15	6...11	10	10	6	–	–	109
КПЗ06А	150	35	20	20	20	20	20	25	20	125	0,8...4	5	20	3...8	15	5	6	–	–	109
КПЗ06Б	150	35	20	20	20	20	20	25	20	125	0,2...4	5	20	3...8	15	5	6	–	–	109
КПЗ06В	150	35	20	20	20	20	20	25	20	125	1,3...6	5	20	3...8	15	5	6	–	–	109
КПЗ27А	200	60	18	21	6	6	–	–	–	85	2,7	50	5	11	10	10	4,5	12	–	–
КПЗ27Б	200	60	18	21	6	6	–	–	–	85	2,7	50	5	11	10	10	3	18	–	–
КПЗ50А	200	25	15	21	15	15	15	–	30	85	0,7...6	5	15	6...13	10	10	7	–	–	109
КПЗ50Б	200	25	15	21	15	15	15	–	30	85	0,7...6	5	15	6...13	10	10	6	–	–	109
КПЗ50В	200	25	15	21	15	15	15	–	30	85	0,7...6	5	15	6...10	10	10	8	–	–	109

Таблица 5.5.8. ПСИТ транзисторы большой мощности ( $P > 1,5$  Вт) с каналом n-типа [35].

Тип прибора	Р <sub>макс</sub> , Вт	Уси.макс, В	Узи.макс, В	Узс.макс, В	I <sub>с</sub> .макс, А	R <sub>с</sub> .мин, Ом	I <sub>з.ут</sub> , мА	Рисунок
КП931А	20	800	5	800	5	–	3	111
КП931Б	20	600	5	600	5	–	3	111
КП931В	20	450	5	450	5	–	3	111
КП934А	40	450	5	–	10	–	–	107
КП934Б	40	400	5	–	10	–	–	107
КП934В	40	300	5	–	10	–	–	107
КП937А	50	450	20	475	17	–	–	107
КП938А	50	500	5	500	12	–	–	107
КП938Б	50	500	5	500	12	–	–	107
КП938В	50	450	5	450	12	–	–	107
КП938Г	50	400	5	400	12	–	–	107
КП938Д	50	300	5	300	12	–	–	107
КП946А	40	500	5	–	15	0,15	0,1	112
КП946Б	40	300	5	–	15	0,15	0,1	112
КП948А	20	800	5	–	5	0,15	0,1	112
КП948Б	20	800	5	–	5	0,15	0,1	112
КП948В	20	600	5	–	5	0,15	0,1	112
КП948Г	20	600	5	–	5	0,15	0,1	112

Транзисторы серии КП948 заменяют транзисторы серии КТ812 при той же схеме включения (затвор подключается как база, сток – как коллектор, а исток – как эмиттер).

## КП921А

Транзистор кремниевый эпитаксиально – планарный полевой с изолированным затвором и вертикальным индуцированным каналом n-типа [23, стр. 160 – 162]. Предназначен для применения в быстродействующих переключающих устройствах. Выпускается в пластмассовом корпусе с гибкими выводами. Тип прибора указывается на корпусе. Масса транзистора не более 10 г.

Цоколёвка, габаритные и присоединённые размеры транзистора КП921А показаны на рисунке 111.

### Электрические параметры.

Сопротивление сток – исток в открытом состоянии при $I_c = 0,5$ А, $U_{зи} = 15$ В	0,08*...0,1*...0,13 Ом
Крутизна характеристики при $U_{си} = 25$ В, $I_c = 1$ А	0,8...1*...1,5* А / В
Начальный ток стока при $U_{си} = 40$ В, $U_{зи} = 0$ , $T = -45...+85$ °С	0,02*...0,1*...2,5 мА
Ток утечки затвора при $U_{зи} = 15$ В	0,01*...0,05*...10 мкА

### Предельные эксплуатационные данные.

Постоянное напряжение сток – исток	45 В
Импульсное напряжение сток – исток при $t_i = 2$ мкс, $Q = 1000$	60 В
Импульсное напряжение затвор – исток при $t_i = 2$ мкс, $Q = 1000$	40 В
Ток стока	10 А
Постоянная рассеиваемая мощность <sup>1</sup> : $T = -45...+25$ °С	15 Вт
$T = +85$ °С	8 Вт
Температура окружающей среды	-45 ... +85 °С

1. В диапазоне температур +25 ... +85 °С мощность снижается линейно на 117 мВт на 1°С.

Звёздочкой отмечены значения параметров, приведённые в справочных данных ТУ.

Пайка выводов допускается не ближе 5 мм от корпуса транзистора при температуре +235 °С в течение времени не более 5 с.

## 5.6 Рисунки цоколёвок транзисторов

Определение электродов, некоторых габаритных и присоединённых размеров транзисторов



Рис. 1



Рис. 2

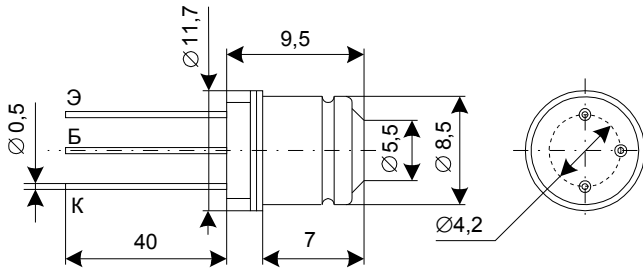

Рис. 3

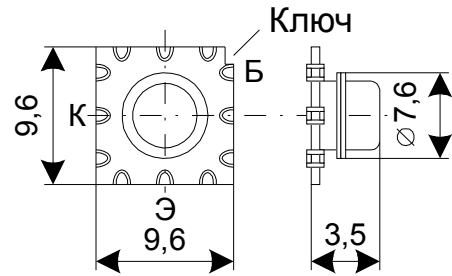

Рис. 4

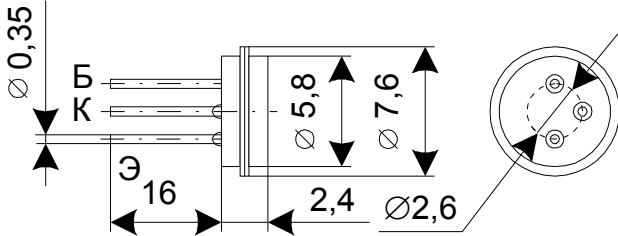

Рис. 5

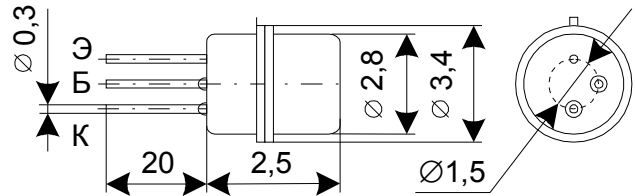

Рис. 6

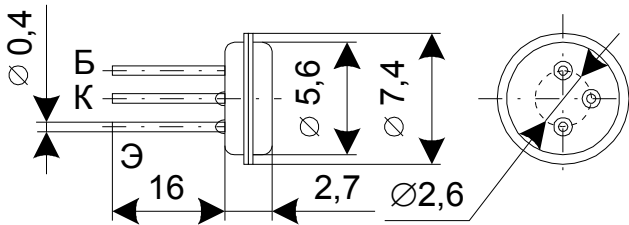

Рис. 7

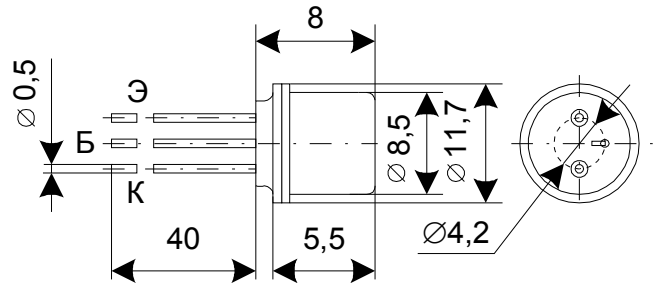

Рис. 8

Определение электродов, некоторых габаритных и присоединённых размеров транзисторов

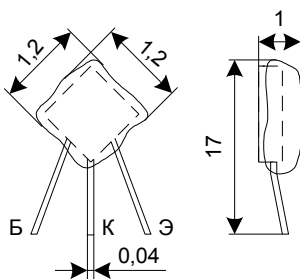

Рис. 9

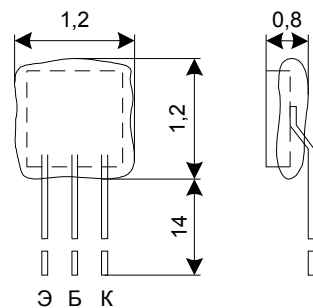

Рис. 10

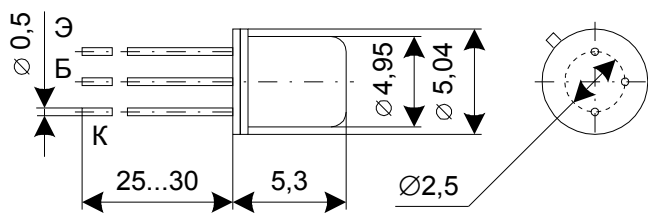

Рис. 11

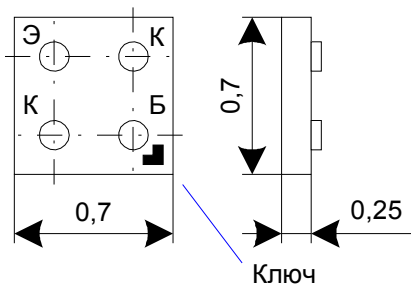

Рис. 12

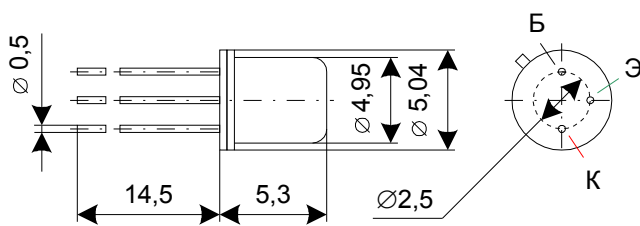

Рис. 13

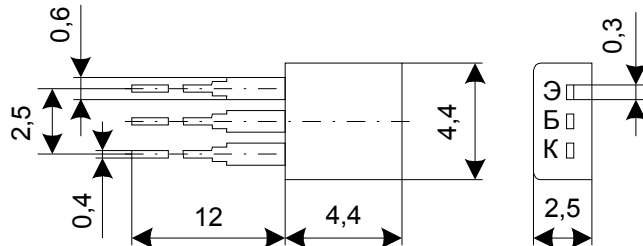

Рис. 14

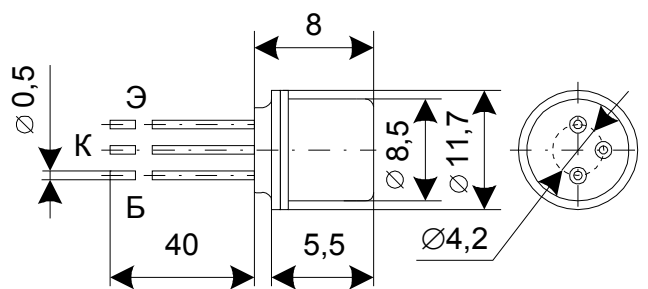

Рис. 15

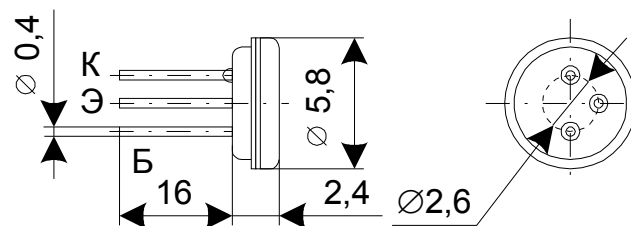

Рис. 16

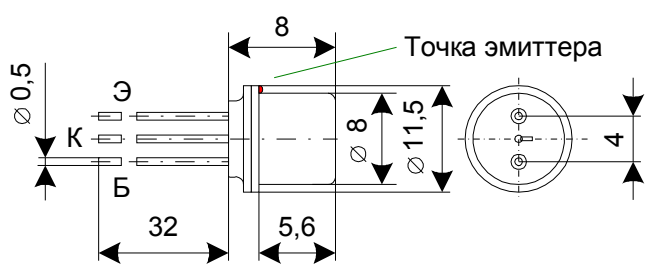

Определение электродов, некоторых габаритных и присоединённых размеров транзисторов

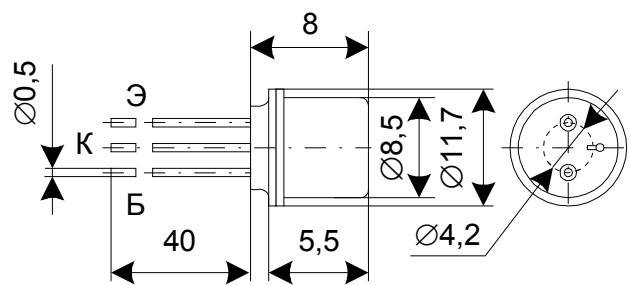

Рис. 17



Рис. 18

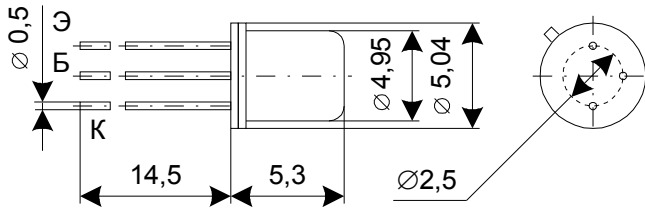

Рис. 19

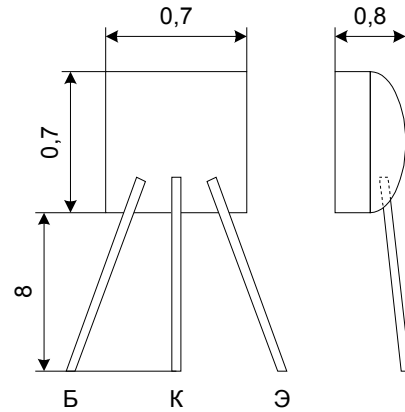

Рис. 20

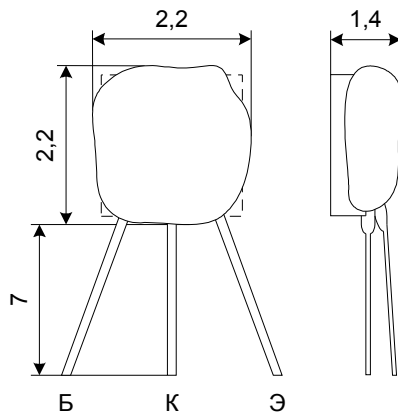

Рис. 21

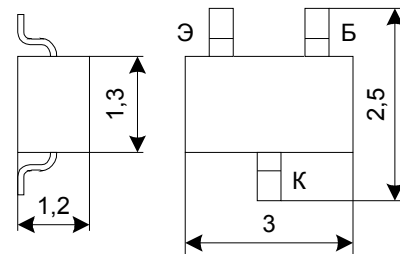

Рис. 22

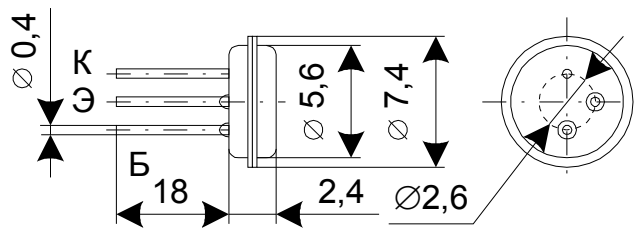

Рис. 23

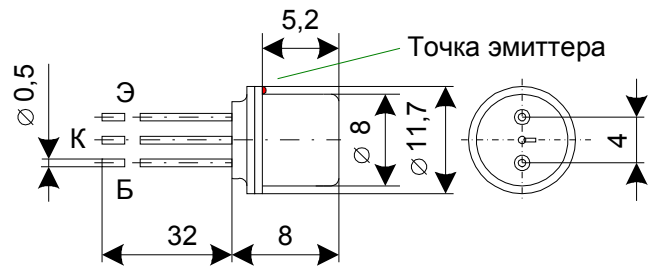

Рис. 24

Определение электродов, некоторых габаритных и присоединённых размеров транзисторов

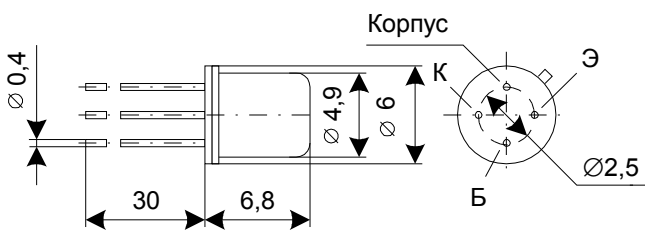

Рис. 25

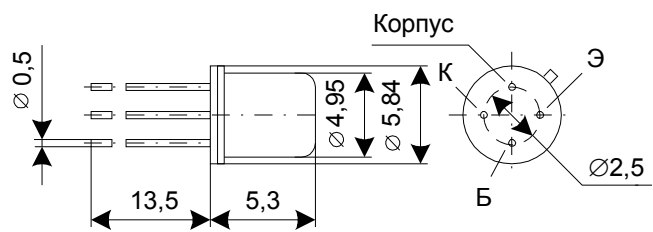

Рис. 26

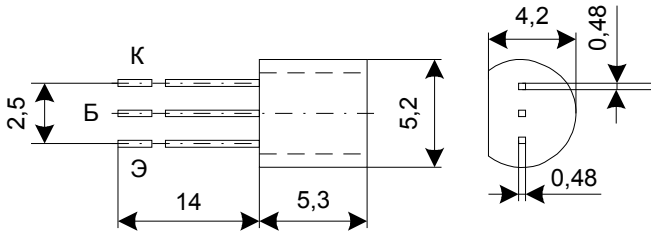

Рис. 27

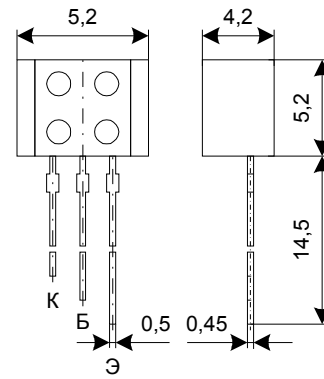

Рис. 28

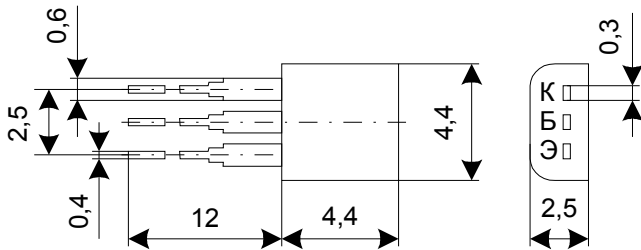

Рис. 29

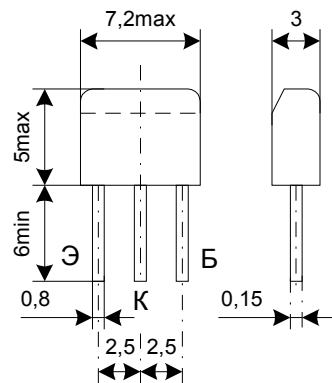

Рис. 30

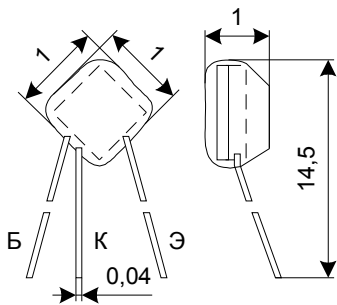

Рис. 31

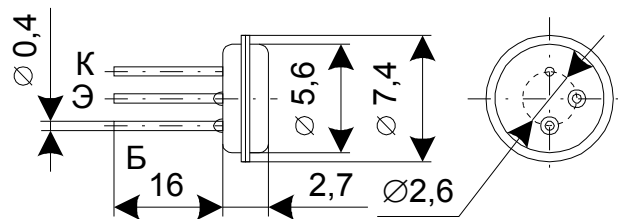

Рис. 32

Определение электродов, некоторых габаритных и присоединённых размеров транзисторов

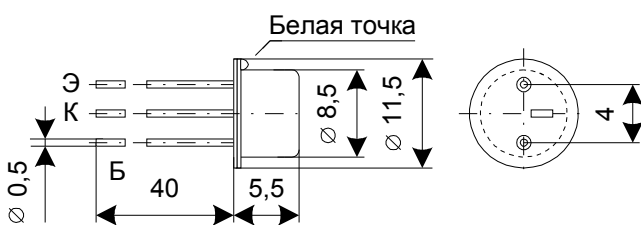

Рис. 33

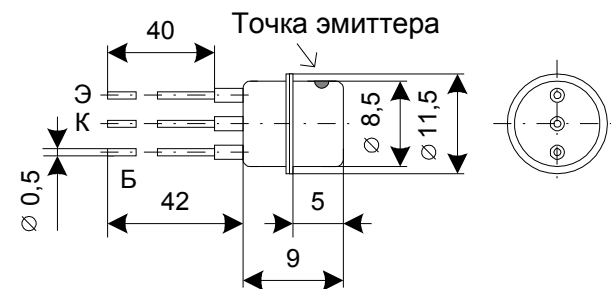

Рис. 34

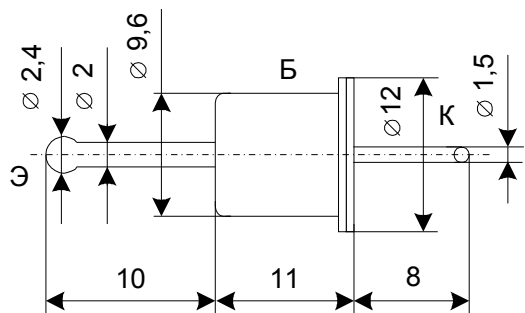

Рис. 35

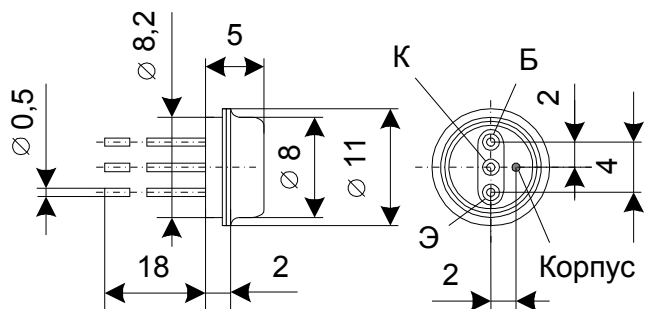

Рис. 36

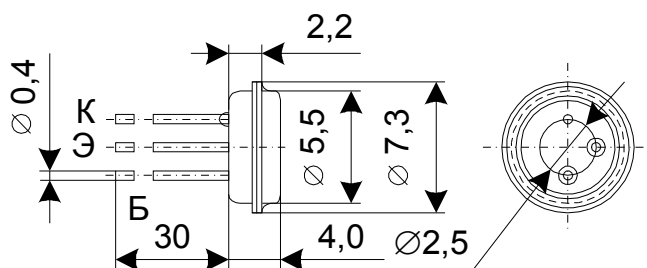

Рис. 37

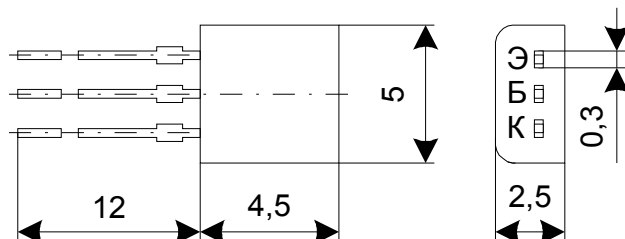

Рис. 38

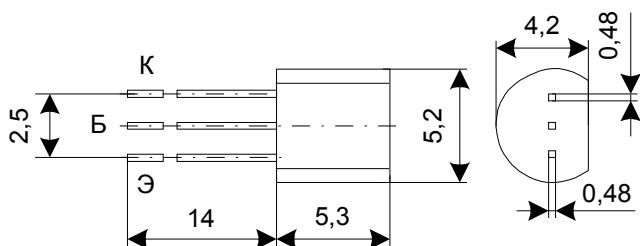

Рис. 39

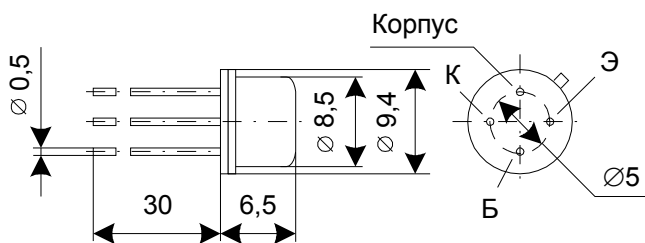

Рис. 40

Определение электродов, некоторых габаритных и присоединённых размеров транзисторов

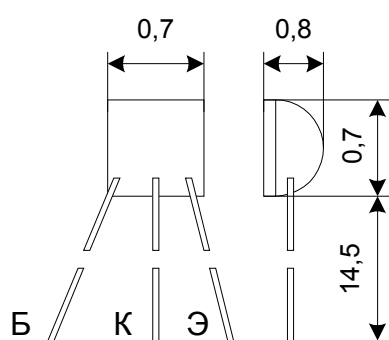

Рис. 41

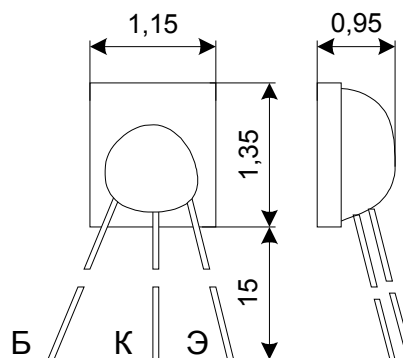

Рис. 42

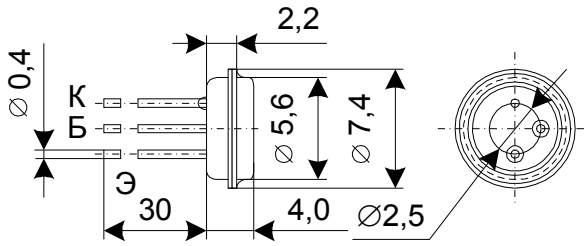

Рис. 43

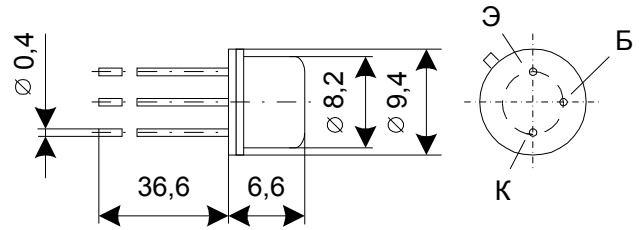

Рис. 44

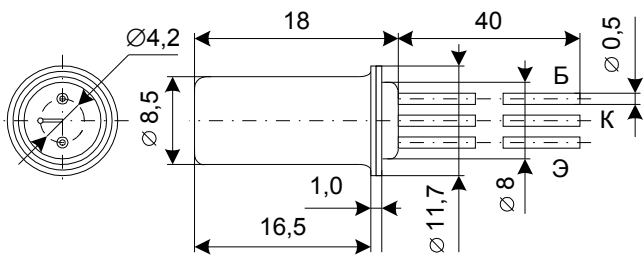

Рис. 45

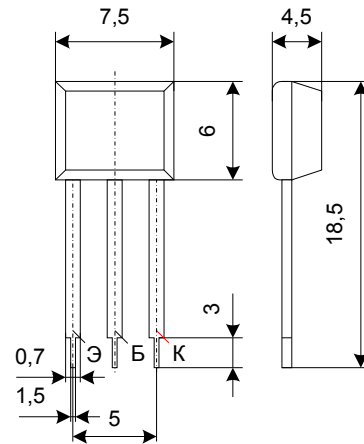

Рис. 46

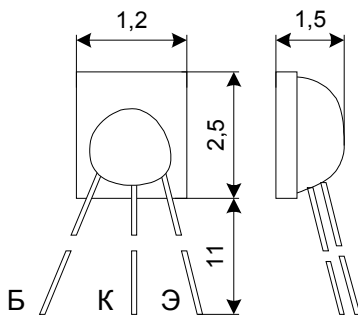

Рис. 47

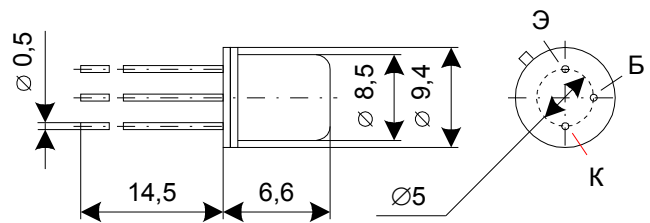

Рис. 48

Определение электродов, некоторых габаритных и присоединённых размеров транзисторов

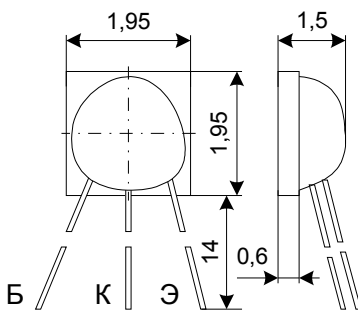

Рис. 49

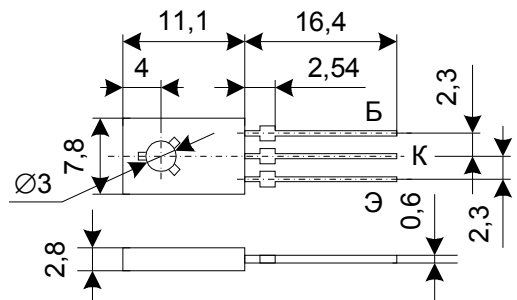

Рис. 50

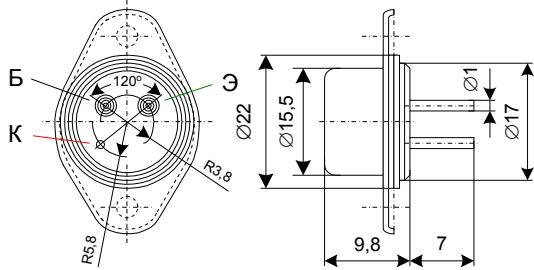

Рис. 51

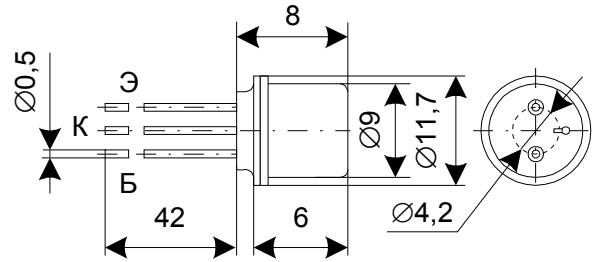

Рис. 52

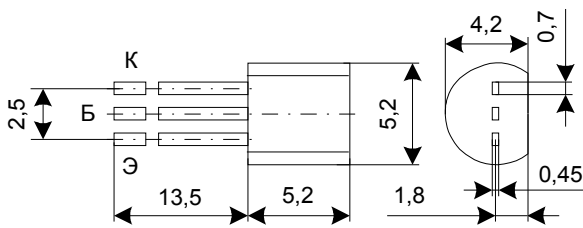

Рис. 53

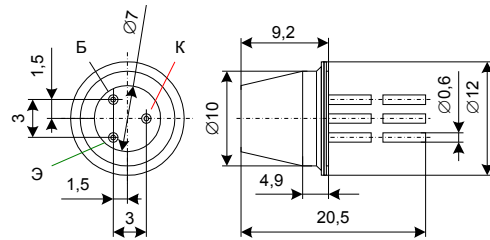

Рис. 54

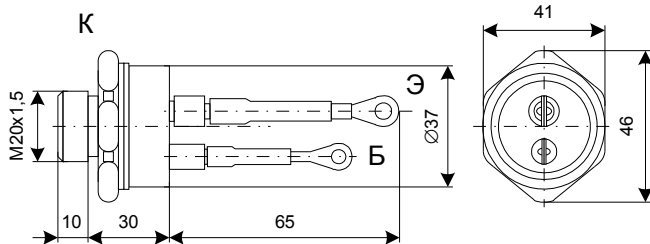

Рис. 55

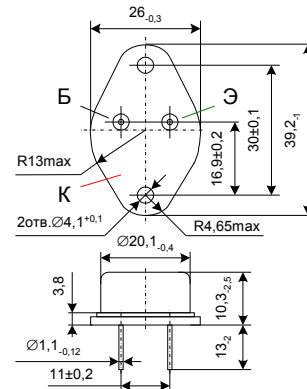

Рис. 56

Определение электродов, некоторых габаритных и присоединённых размеров транзисторов

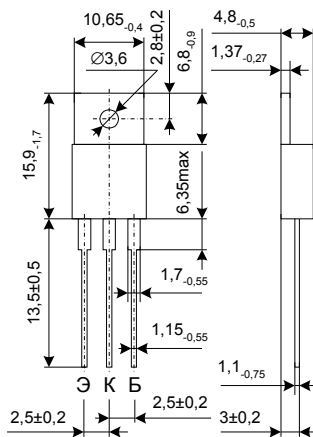

Рис. 57

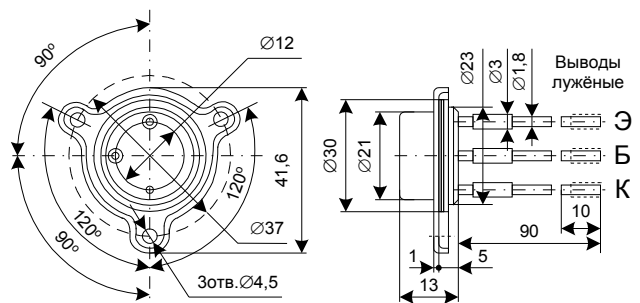

Рис. 58

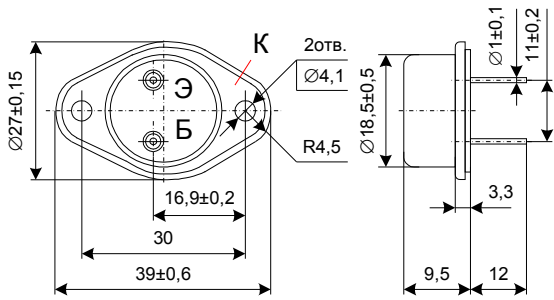

Рис. 59

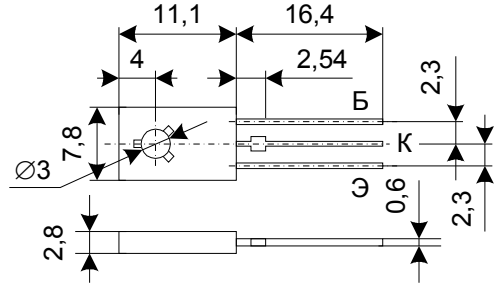

Рис. 60

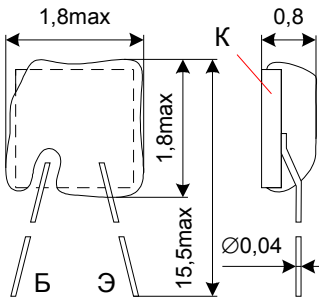

Рис. 61

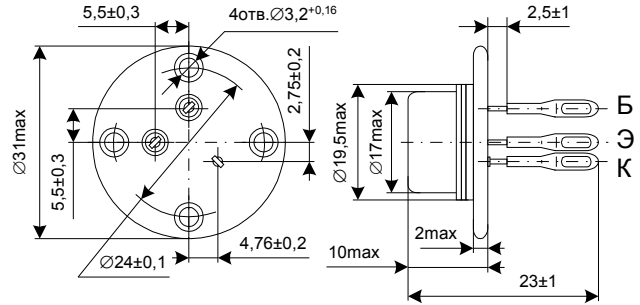

Рис. 62

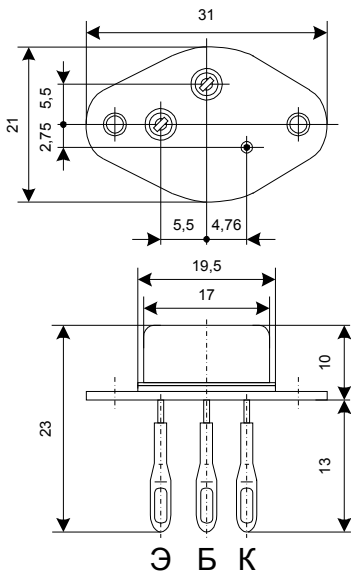

Рис. 63

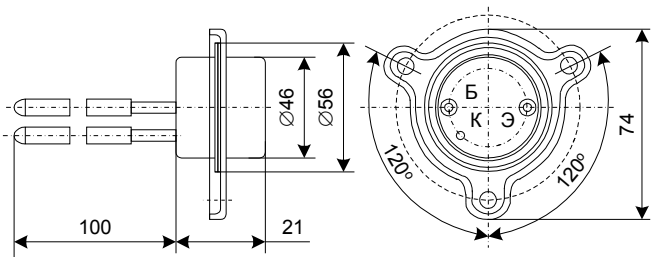

Рис. 64

Определение электродов, некоторых габаритных и присоединённых размеров транзисторов

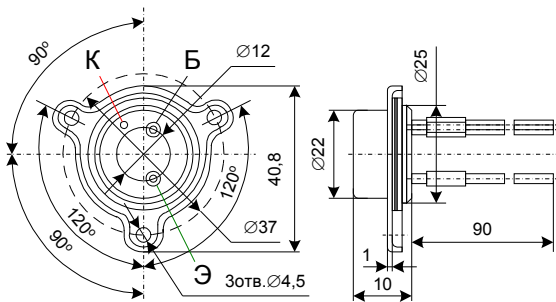

Рис. 65

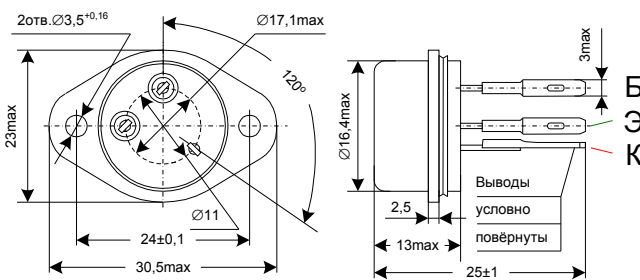

Рис. 66

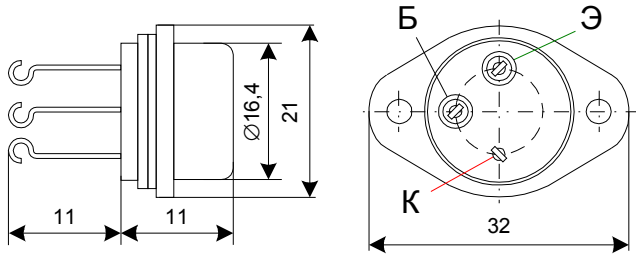

Рис. 67

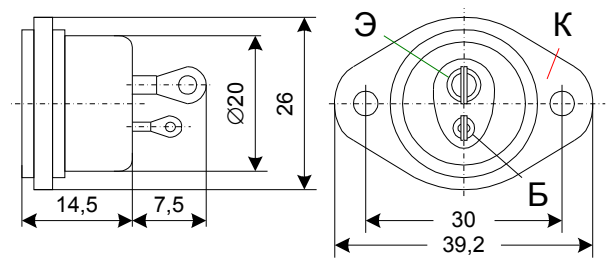

Рис. 68

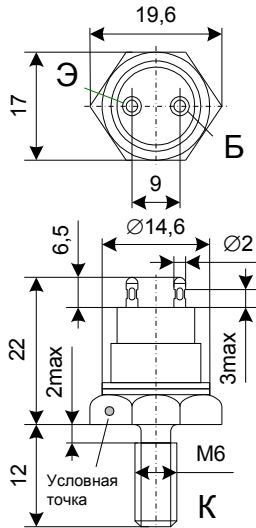

Рис. 69

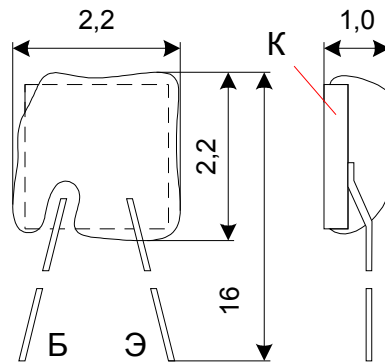

Рис. 70

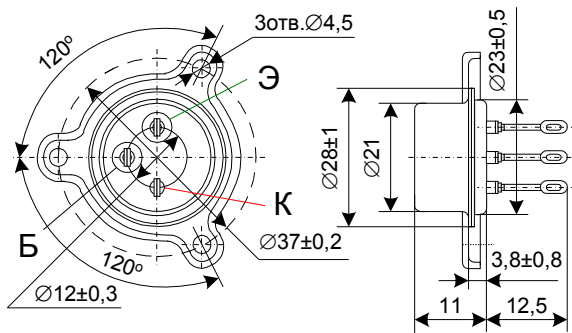

Рис. 71

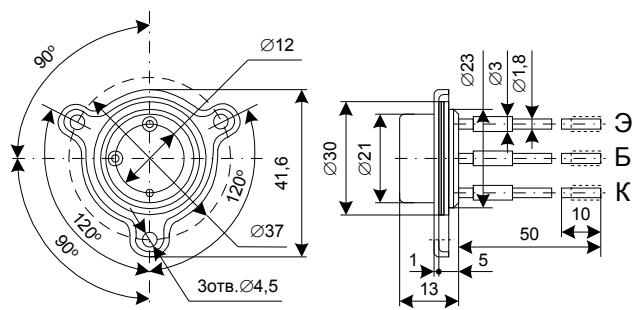

Рис. 72

Определение электродов, некоторых габаритных и присоединённых размеров транзисторов

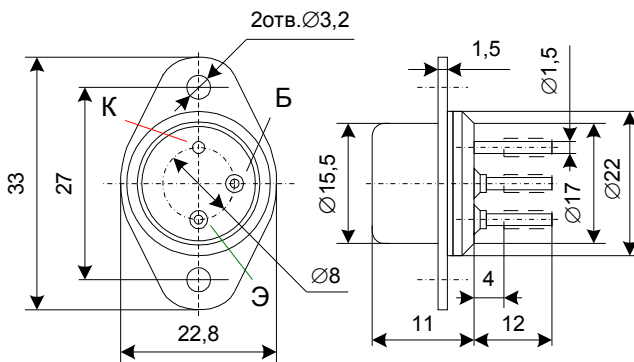

Рис. 73

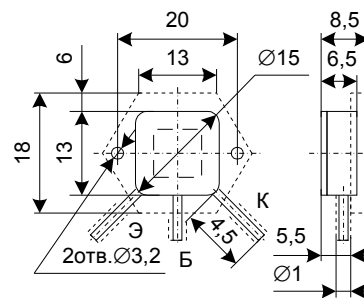

Рис. 74

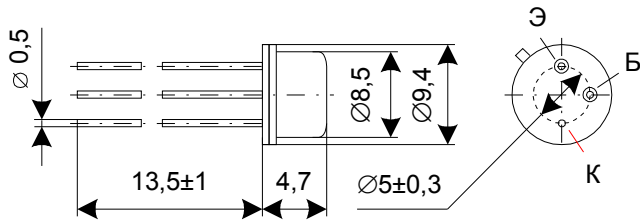

Рис. 75

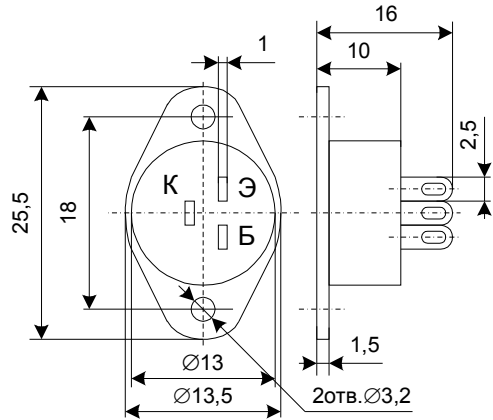

Рис. 76

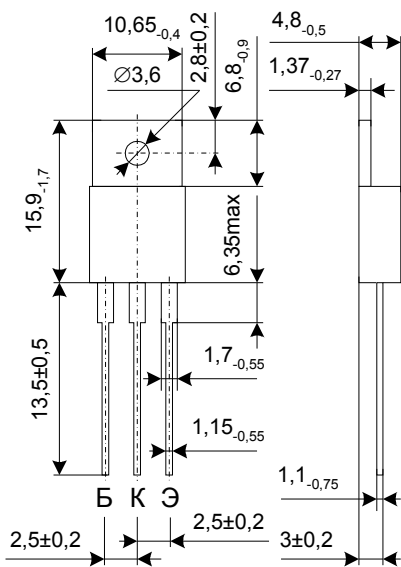

Рис. 77

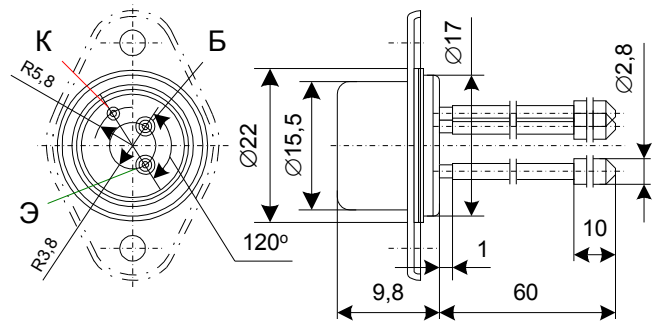

Рис. 78

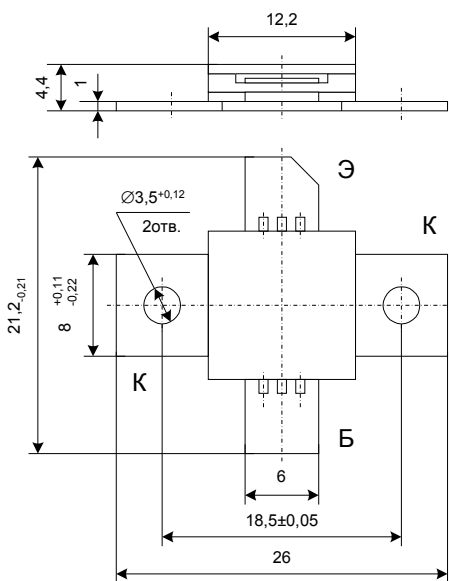

Определение электродов, некоторых габаритных и присоединённых размеров транзисторов

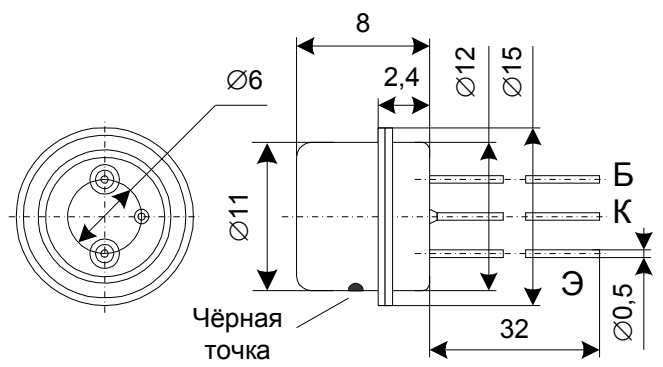

Рис. 79



Рис. 80

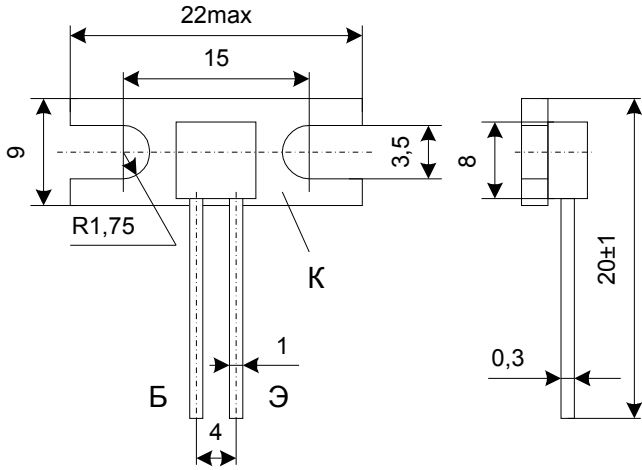

Рис. 81

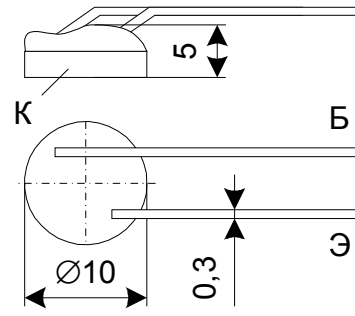

Рис. 82

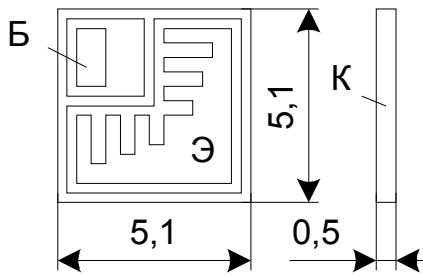

Рис. 83

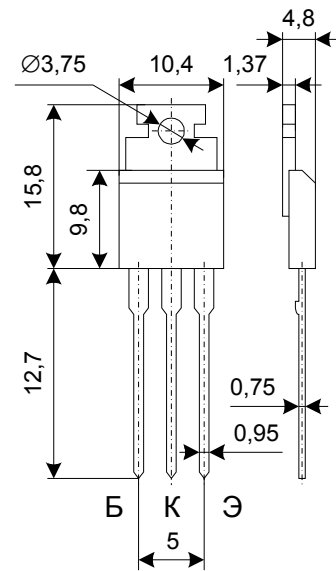

Рис. 84

Определение электродов, некоторых габаритных и присоединённых размеров транзисторов

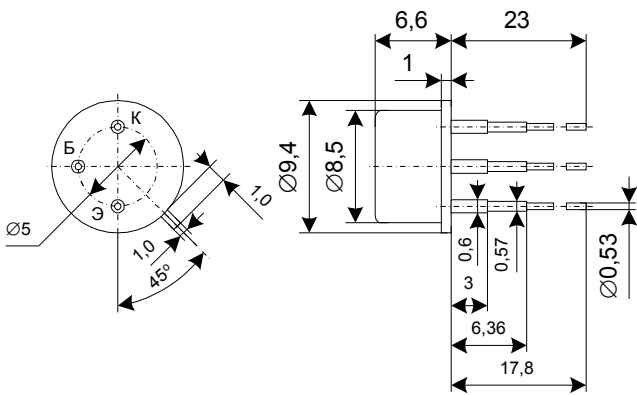

Рис. 85

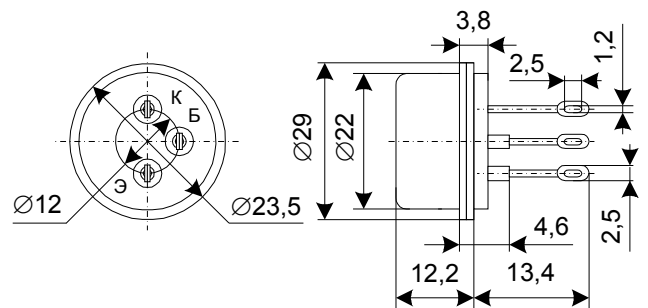

Рис. 86

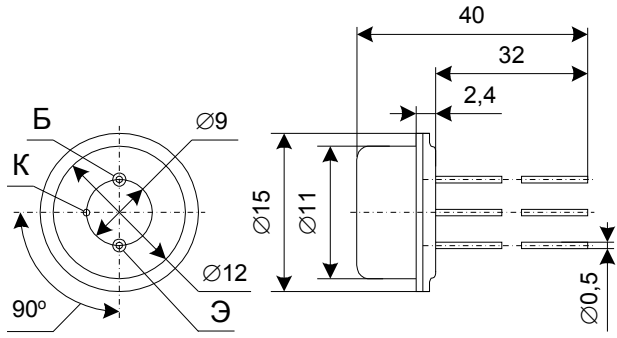

Рис. 87

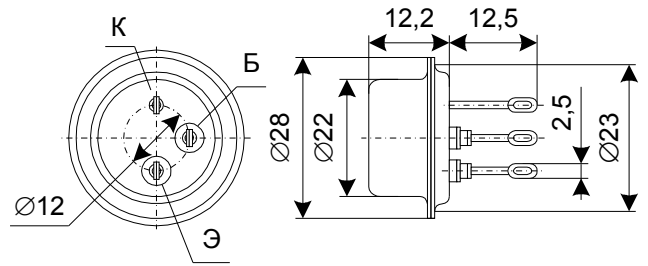

Рис. 88

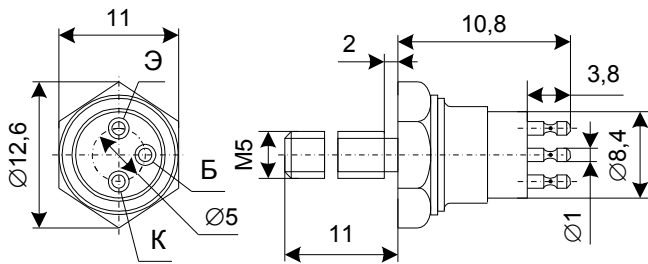

Рис. 89

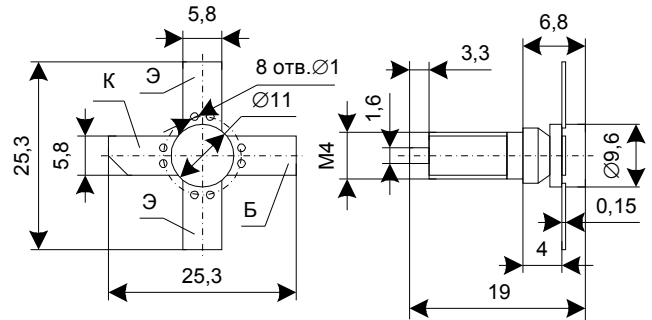

Рис. 90

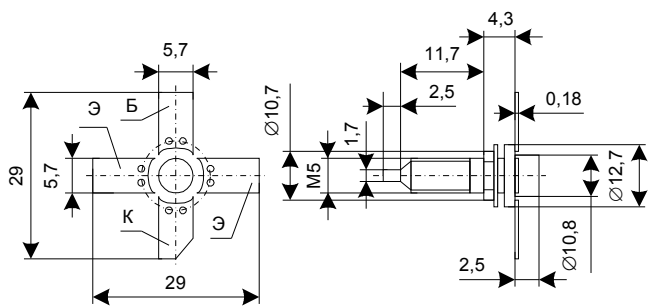

Рис. 91

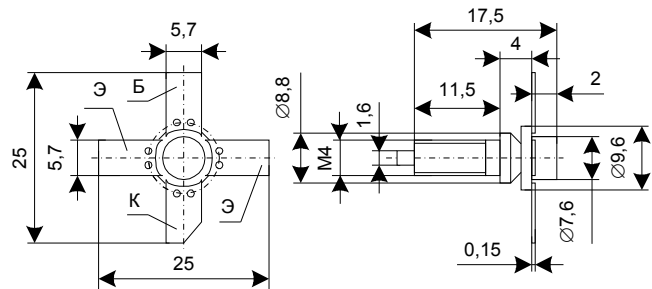

Рис. 92

Определение электродов, некоторых габаритных и присоединённых размеров транзисторов

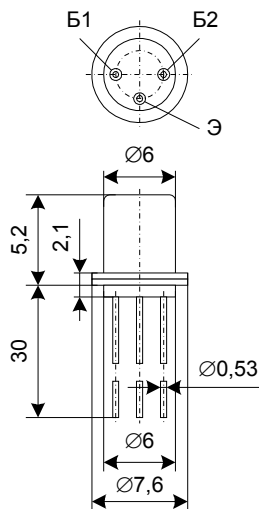

Рис. 93

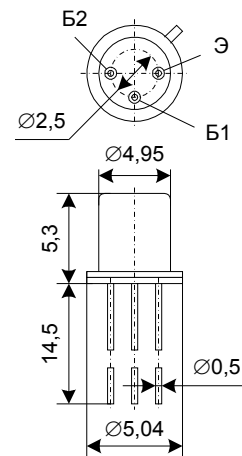

Рис. 94

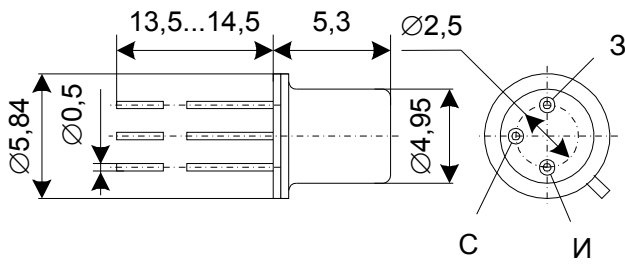

Рис. 95

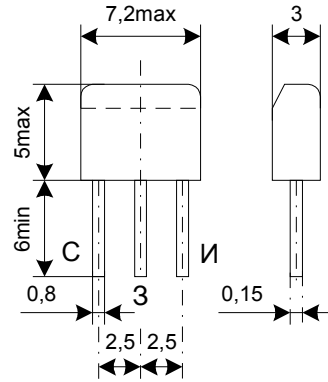

Рис. 96

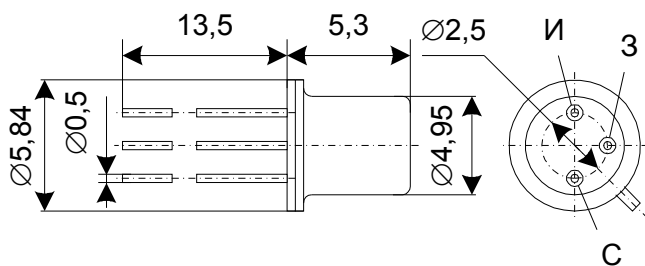

Рис. 97

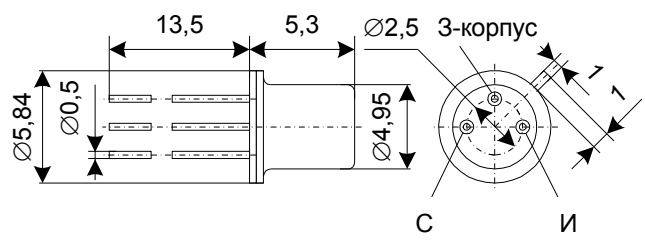

Рис. 98

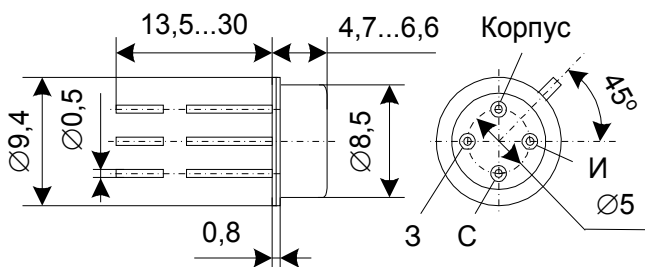

Рис. 99

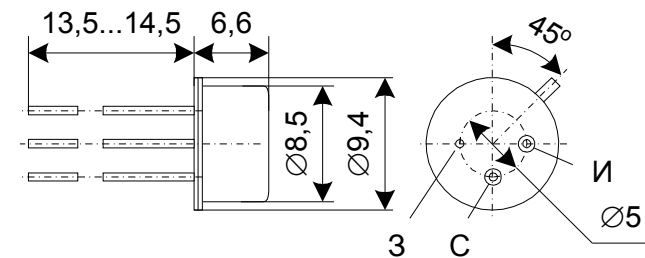

Рис. 100

Определение электродов, некоторых габаритных и присоединённых размеров транзисторов

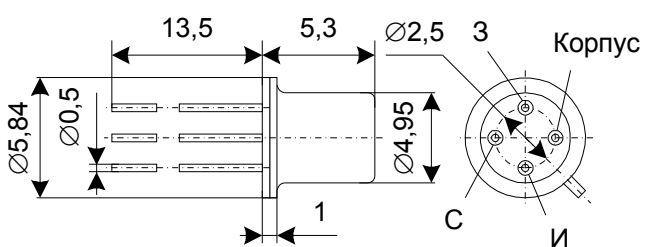

Рис. 101

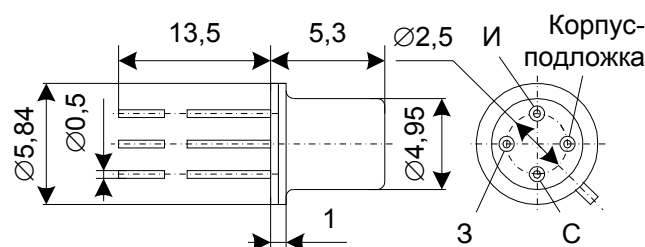

Рис. 102

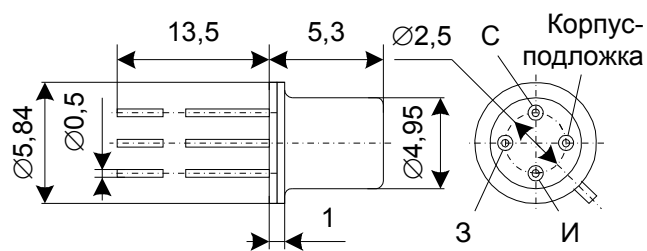

Рис. 103

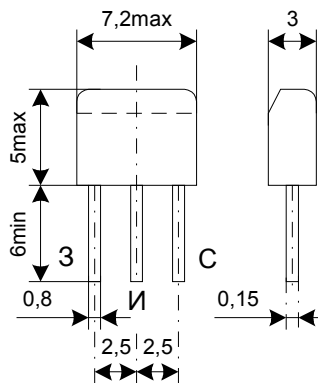

Рис. 104

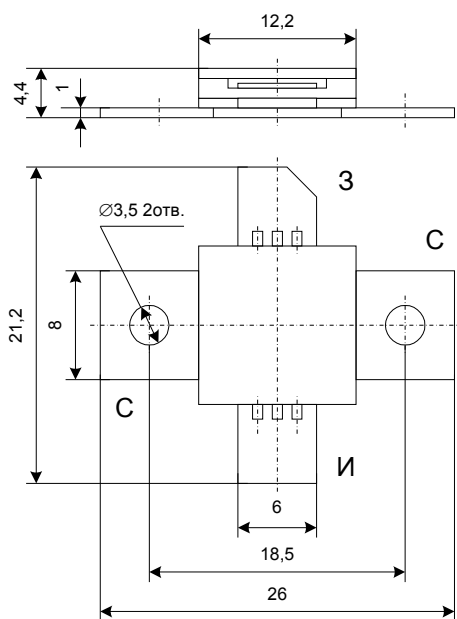

Рис. 105

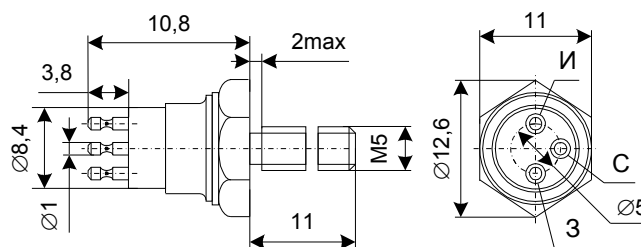

Рис. 106

Определение электродов, некоторых габаритных и присоединённых размеров транзисторов

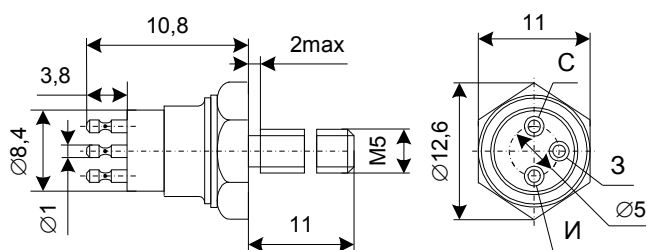

Рис. 107

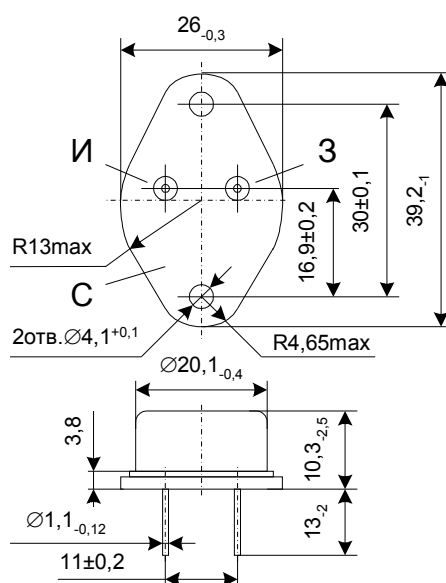

Рис. 108

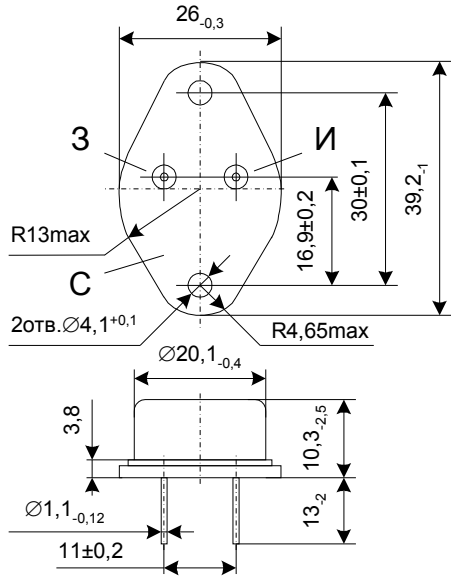

Рис. 109

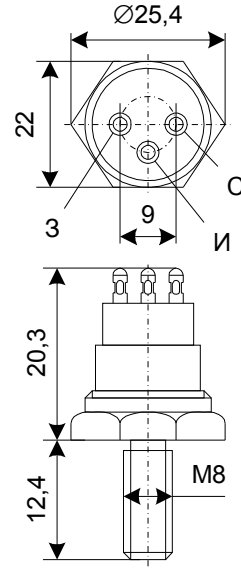

Рис. 110

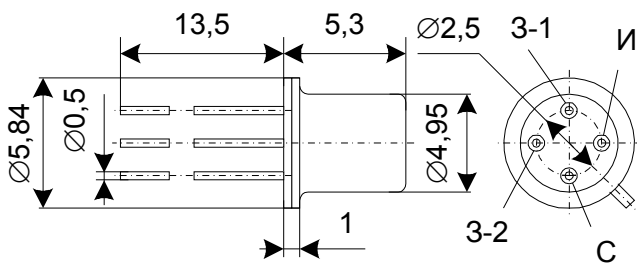

Рис. 111

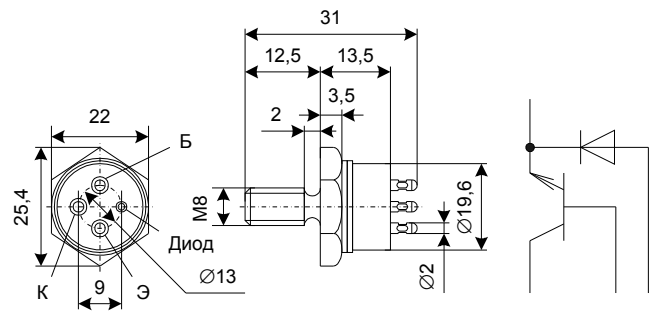

Рис. 112

Определение электродов, некоторых габаритных и присоединённых размеров транзисторов

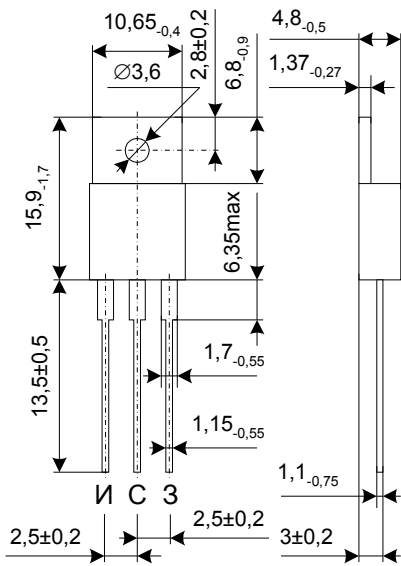

Рис. 113

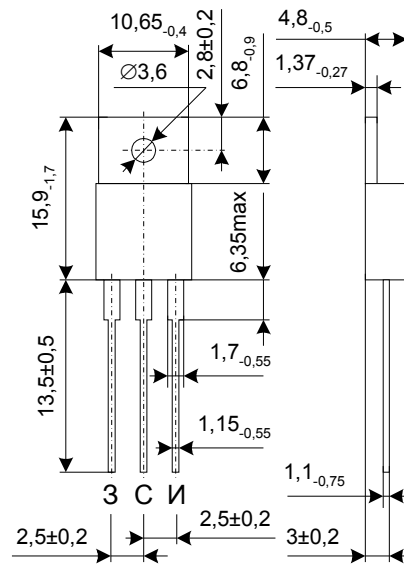

Рис. 114

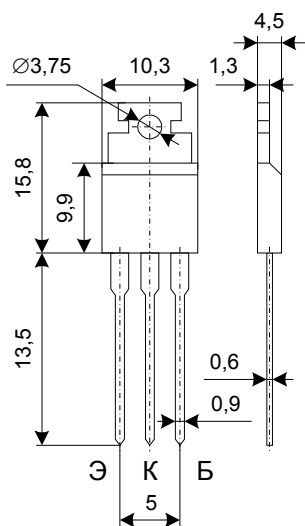

Рис. 115

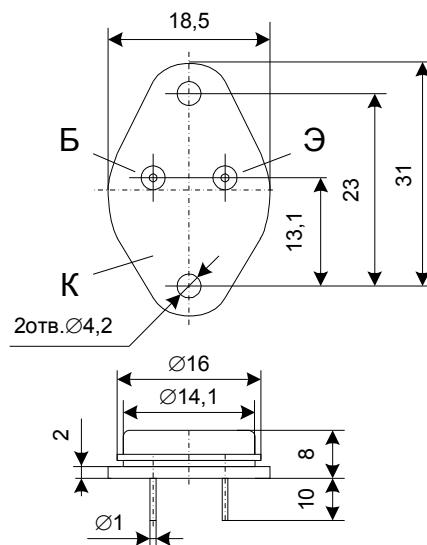

Рис. 116

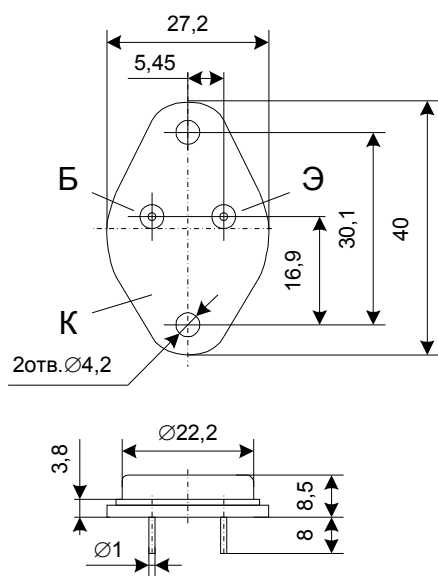

Рис. 117

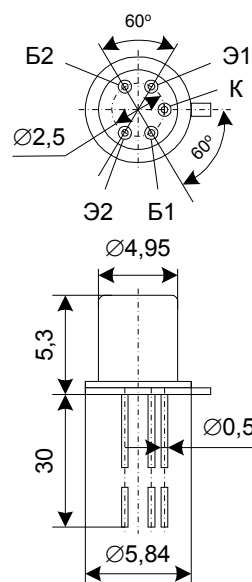

Рис. 118

## 5.7 Фотографии разных транзисторов

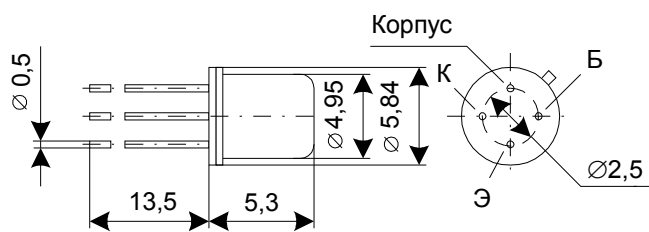

KD617

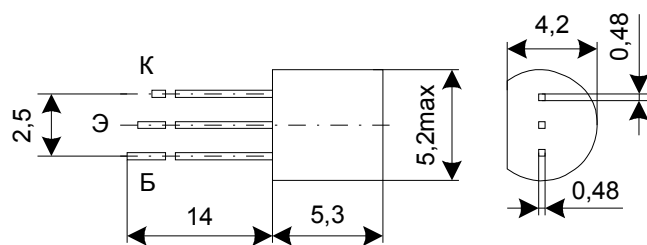

2П904А



2Т704Б



П217Б



ГТ905А

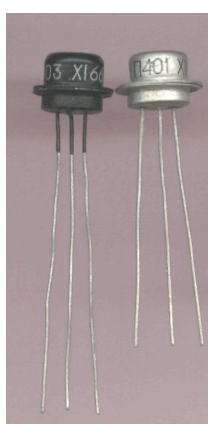

П401, П403



КТ312А

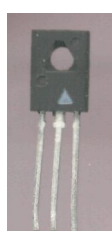

КТ961

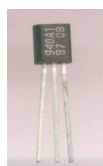

КТ940А1

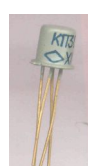

КП303Е



КТ361Е

## 6 Интегральные микросхемы

### 6.1 Микросхемные стабилизаторы напряжения

Таблица 6.1.1. Микросхемные стабилизаторы напряжения, рассчитанные на одно фиксированное напряжение [2, стр. 69 – 71], [9], [21].

Тип микросхемы	U <sub>вых</sub> , В	И <sub>н.макс</sub> , А	P <sub>макс</sub> , Вт	Вид цепи	Рисунок, {Корпус}
7805	5	1,5*	10	плюсовая	4, {ТО-220}
7806	6	1,5*	10	плюсовая	4, {ТО-220}
7885	8,5	1,5*	10	плюсовая	4, {ТО-220}
7809	9	1,5*	10	плюсовая	4, {ТО-220}
7812	12	1,5*	10	плюсовая	4, {ТО-220}
7815	15	1,5*	10	плюсовая	4, {ТО-220}
7818	18	1,5*	10	плюсовая	4, {ТО-220}
7824	24	1,5*	10	плюсовая	4, {ТО-220}
7905	5	1,5*	10	минусовая	5, {ТО-220}
7906	6	1,5*	10	минусовая	5, {ТО-220}
7908	8	1,5*	10	минусовая	5, {ТО-220}
7909	9	1,5*	10	минусовая	5, {ТО-220}
7912	12	1,5*	10	минусовая	5, {ТО-220}
7915	15	1,5*	10	минусовая	5, {ТО-220}
7918	18	1,5*	10	минусовая	5, {ТО-220}
7924	24	1,5*	10	минусовая	5, {ТО-220}
78L05	5	0,1	0,5	плюсовая	1, {ТО-92}
78L62	6	0,1	0,5	плюсовая	1, {ТО-92}
78L82	8	0,1	0,5	плюсовая	1, {ТО-92}
78L09	9	0,1	0,5	плюсовая	1, {ТО-92}
78L12	12	0,1	0,5	плюсовая	1, {ТО-92}
78L15	15	0,1	0,5	плюсовая	1, {ТО-92}
78L18	18	0,1	0,5	плюсовая	1, {ТО-92}
78L24	24	0,1	0,5	плюсовая	1, {ТО-92}
79L05	5	0,1	0,5	минусовая	2, {ТО-92, КТ-26}
79L06	6	0,1	0,5	минусовая	2, {ТО-92, КТ-26}
79L12	12	0,1	0,5	минусовая	2, {ТО-92, КТ-26}



Тип микросхемы	U <sub>вых</sub> , В	I <sub>н.макс</sub> , А	P <sub>макс</sub> , Вт	Вид цепи	Рисунок, {Корпус}
79L15	15	0,1	0,5	минусовая	2, {ТО-92, КТ-26}
79L18	18	0,1	0,5	минусовая	2, {ТО-92, КТ-26}
79L24	24	0,1	0,5	минусовая	2, {ТО-92, КТ-26}
78M05	5	0,5	7,5	плюсовая	4, {ТО-202, ТО-220}
78M06	6	0,5	7,5	плюсовая	4, {ТО-202, ТО-220}
78M08	8	0,5	7,5	плюсовая	4, {ТО-202, ТО-220}
78M12	12	0,5	7,5	плюсовая	4, {ТО-202, ТО-220}
78M15	15	0,5	7,5	плюсовая	4, {ТО-202, ТО-220}
78M18	18	0,5	7,5	плюсовая	4, {ТО-202, ТО-220}
78M20	20	0,5	7,5	плюсовая	4, {ТО-202, ТО-220}
78M24	24	0,5	7,5	плюсовая	4, {ТО-202, ТО-220}
79M05	5	0,5	7,5	минусовая	5, {ТО-220}
79M06	6	0,5	7,5	минусовая	5, {ТО-220}
79M08	8	0,5	7,5	минусовая	5, {ТО-220}
79M12	12	0,5	7,5	минусовая	5, {ТО-220}
79M15	15	0,5	7,5	минусовая	5, {ТО-220}
79M18	18	0,5	7,5	минусовая	5, {ТО-220}
79M20	20	0,5	7,5	минусовая	5, {ТО-220}
79M24	24	0,5	7,5	минусовая	5, {ТО-220}
КР142ЕН5А	5,0	2	10	плюсовая	4, {КТ-28-2}
КР142ЕН5Б	6,0	2	10	плюсовая	4, {КТ-28-2}
КР142ЕН5В	5	1,5	10	плюсовая	4, {КТ-28-2}
КР142ЕН5Г	6	1,5	10	плюсовая	4, {КТ-28-2}
КР142ЕН8А	9	1,5	10	плюсовая	4, {КТ-28-2}
КР142ЕН8Б	12	1,5	10	плюсовая	4, {КТ-28-2}
КР142ЕН8В	15	1,5	10	плюсовая	4, {КТ-28-2}
КР142ЕН8Г	9	1	10	плюсовая	4, {КТ-28-2}
КР142ЕН8Д	12	1	10	плюсовая	4, {КТ-28-2}
КР142ЕН8Е	15	1	10	плюсовая	4, {КТ-28-2}
КР142ЕН9А	20	1,5	10	плюсовая	4, {КТ-28-2}
КР142ЕН9Б	24	1,5	10	плюсовая	4, {КТ-28-2}
КР142ЕН9В	27	1,5	10	плюсовая	4, {КТ-28-2}
КР142ЕН9Г	20	1	10	плюсовая	4, {КТ-28-2}
КР142ЕН9Д	24	1	10	плюсовая	4, {КТ-28-2}

Тип микросхемы	Uвых, В	Ин.макс, А	Рмакс, Вт	Вид цепи	Рисунок, {Корпус}
КР142ЕН9Е	27	1	10	плюсовая	4, {КТ-28-2}
КР1157ЕН5А; КР1157ЕН5Б	5	0,1	0,5	плюсовая	3, {КТ-27-2}
КР1157ЕН9А; КР1157ЕН9Б	9	0,1	0,5	плюсовая	3, {КТ-27-2}
КР1157ЕН12А; КР1157ЕН12Б	12	0,1	0,5	плюсовая	3, {КТ-27-2}
КР1157ЕН15А; КР1157ЕН15Б	15	0,1	0,5	плюсовая	3, {КТ-27-2}
КР1157ЕН18А; КР1157ЕН18Б	18	0,1	0,5	плюсовая	3, {КТ-27-2}
КР1157ЕН24А; КР1157ЕН24Б	24	0,1	0,5	плюсовая	3, {КТ-27-2}
КР1157ЕН5В; КР1157ЕН5Г	5	0,25	1,3	плюсовая	3, {КТ-27-2, ТО-126}
КР1157ЕН9В; КР1157ЕН9Г	9	0,25	1,3	плюсовая	3, {КТ-27-2, ТО-126}
КР1157ЕН12В; КР1157ЕН12Г	12	0,25	1,3	плюсовая	3, {КТ-27-2, ТО-126}
КР1157ЕН15В; КР1157ЕН15Г	15	0,25	1,3	плюсовая	3, {КТ-27-2, ТО-126}
КР1157ЕН18В; КР1157ЕН18Г	18	0,25	1,3	плюсовая	3, {КТ-27-2, ТО-126}
КР1157ЕН24В; КР1157ЕН24Г	24	0,25	1,3	плюсовая	3, {КТ-27-2, ТО-126}
КР1157ЕН501А; КР1157ЕН501Б	5	0,1	0,5	плюсовая	2, {КТ-26}
КР1157ЕН601А; КР1157ЕН601Б	6	0,1	0,5	плюсовая	2, {КТ-26}
КР1157ЕН801А; КР1157ЕН801Б	8	0,1	0,5	плюсовая	2, {КТ-26}
КР1157ЕН901А; КР1157ЕН901Б	9	0,1	0,5	плюсовая	2, {КТ-26}
КР1157ЕН1201А; КР1157ЕН1201Б	12	0,1	0,5	плюсовая	2, {КТ-26}
КР1157ЕН1501А; КР1157ЕН1501Б	15	0,1	0,5	плюсовая	2, {КТ-26}
КР1157ЕН1801А; КР1157ЕН1801Б	18	0,1	0,5	плюсовая	2, {КТ-26}
КР1157ЕН2401А; КР1157ЕН2401Б	24	0,1	0,5	плюсовая	2, {КТ-26}
КР1157ЕН502А; КР1157ЕН502Б	5	0,1	0,5	плюсовая	1, {КТ-26}
КР1157ЕН602А; КР1157ЕН602Б	6	0,1	0,5	плюсовая	1, {КТ-26}
КР1157ЕН802А; КР1157ЕН802Б	8	0,1	0,5	плюсовая	1, {КТ-26}
КР1157ЕН902А; КР1157ЕН902Б	9	0,1	0,5	плюсовая	1, {КТ-26}
КР1157ЕН1202А; КР1157ЕН1202Б	12	0,1	0,5	плюсовая	1, {КТ-26}
КР1157ЕН1502А; КР1157ЕН1502Б	15	0,1	0,5	плюсовая	1, {КТ-26}
КР1157ЕН1802А; КР1157ЕН1802Б	18	0,1	0,5	плюсовая	1, {КТ-26}
КР1157ЕН2402А; КР1157ЕН2402Б	24	0,1	0,5	плюсовая	1, {КТ-26}
КР1157ЕН2702А; КР1157ЕН2702Б	27	0,1	0,5	плюсовая	1, {КТ-26}
КР1162ЕН5А; КР1162ЕН5Б	5	1,5	10	минусовая	5, {КТ-28-2}
КР1162ЕН6А; КР1162ЕН6Б	6	1,5	10	минусовая	5, {КТ-28-2}
КР1162ЕН8А; КР1162ЕН8Б	8	1,5	10	минусовая	5, {КТ-28-2}
КР1162ЕН9А; КР1162ЕН9Б	9	1,5	10	минусовая	5, {КТ-28-2}

Тип микросхемы	U <sub>вых</sub> , В	I <sub>н.макс</sub> , А	P <sub>макс</sub> , Вт	Вид цепи	Рисунок, {Корпус}
КР1162ЕН12А; КР1162ЕН12Б	12	1,5	10	минусовая	5, {КТ-28-2}
КР1162ЕН15А; КР1162ЕН15Б	15	1,5	10	минусовая	5, {КТ-28-2}
КР1162ЕН18А; КР1162ЕН18Б	18	1,5	10	минусовая	5, {КТ-28-2}
КР1162ЕН24А; КР1162ЕН24Б	24	1,5	10	минусовая	5, {КТ-28-2}
КР1168ЕН5	5	0,1	0,5	минусовая	2**, {КТ-26}
КР1168ЕН6	6	0,1	0,5	минусовая	2**, {КТ-26}
КР1168ЕН8	8	0,1	0,5	минусовая	2**, {КТ-26}
КР1168ЕН9	9	0,1	0,5	минусовая	2**, {КТ-26}
КР1168ЕН12	12	0,1	0,5	минусовая	2**, {КТ-26}
КР1168ЕН15	15	0,1	0,5	минусовая	2**, {КТ-26}
КР1179ЕН05	5	1,5	10	минусовая	5, {ТО-220}
КР1179ЕН06	6	1,5	10	минусовая	5, {ТО-220}
КР1179ЕН08	8	1,5	10	минусовая	5, {ТО-220}
КР1179ЕН12	12	1,5	10	минусовая	5, {ТО-220}
КР1179ЕН15	15	1,5	10	минусовая	5, {ТО-220}
КР1179ЕН24	24	1,5	10	минусовая	5, {ТО-220}
КР1180ЕН5А; КР1180ЕН5Б	5	1,5	10	плюсовая	4, {КТ-28-2}
КР1180ЕН6А; КР1180ЕН6Б	6	1,5	10	плюсовая	4, {КТ-28-2}
КР1180ЕН8А; КР1180ЕН8Б	8	1,5	10	плюсовая	4, {КТ-28-2}
КР1180ЕН9А; КР1180ЕН9Б	9	1,5	10	плюсовая	4, {КТ-28-2}
КР1180ЕН12А; КР1180ЕН12Б	12	1,5	10	плюсовая	4, {КТ-28-2}
КР1180ЕН15А; КР1180ЕН15Б	15	1,5	10	плюсовая	4, {КТ-28-2}
КР1180ЕН18А; КР1180ЕН18Б	18	1,5	10	плюсовая	4, {КТ-28-2}
КР1180ЕН24А; КР1180ЕН24Б	24	1,5	10	плюсовая	4, {КТ-28-2}

\* Выпускают также разновидности на ток нагрузки до 1 А.

\*\* Была выпущена опытная партия с цоколёвкой, соответствующей рисунку 1.

## LM7805СК

Размеры и цоколёвка микросхемного стабилизатора напряжения LM7805СК, рассчитанного на одно фиксированное напряжение, приведены на рисунке 9.

Постоянное выходное напряжение U <sub>вых</sub> , В	5
Максимальный ток нагрузки I <sub>н.макс</sub> , А	1
Входное напряжение, В	7 ... 20
Падение напряжения на стабилизаторе U <sub>пд</sub> , В	2

$\Delta U_{\text{вых}}$ (при $\Delta U_{\text{вх.макс}}$ ), мВ	$\leq 50$
$U_{\text{вых}}$ (при $\Delta I_{\text{вых.макс}}$ ), мВ	$\leq 50$
$\gamma$ , мВ / °С	0,6
$R_{\text{тп-с}}$ , °С / Вт	35
Потребляемый микросхемой ток, мА	$\leq 8$
$U_{\text{ш}}$ , мкВ	40

Таблица 6.1.2. Микросхемные стабилизаторы напряжения, обеспечивающие регулируемое выходное напряжение [2, стр. 69 – 71], [21].

Тип микросхемы	$U_{\text{вых}}$ , В		$I_{\text{н.макс}}$ , А	$P_{\text{макс}}$ , Вт	Вид цепи	Рисунок, {Корпус}
	Минимум	Максимум				
LM317L	1,2	37	0,1	0,625	плюсовая	6, {ТО-92}
LM337LZ	1,2	37	0,1	0,625	минусовая	6, {ТО-92}
LM317T	1,2	37	1,5	15	плюсовая	7, {ТО-220}
LM337T	1,2	37	1,5	15	минусовая	8, {ТО-220}
КР142ЕН12А	1,2	37	1,5	10	плюсовая	7, {КТ-28-2}
КР142ЕН12Б	1,2	37	1,0	10	плюсовая	7, {КТ-28-2}
КР142ЕН18А	1,3	26,5	1,0	10	минусовая	8, {КТ-28-2}
КР142ЕН18Б	1,3	26,5	1,5	10	минусовая	8, {КТ-28-2}
КР1157ЕН1	1,2	37	0,1	0,6	плюсовая	6, {КТ-26}
КР1168ЕН1	1,2	37	0,1	0,5	минусовая	6, {КТ-26}

В отличие от стабилизаторов с фиксированным выходным напряжением, регулируемые без нагрузки не работают.



Рисунок 1. Простейшая схема подключения стабилизатора напряжения, обеспечивающего регулируемое выходное напряжение.

Сопротивление резистора R1 на схеме рисунка 1 примерно равно 4,7 кОм, а R2 – 200 Ом.

## 6.2 Операционные усилители

Таблица 6.2.1. Параметры некоторых операционных усилителей [5], [21].

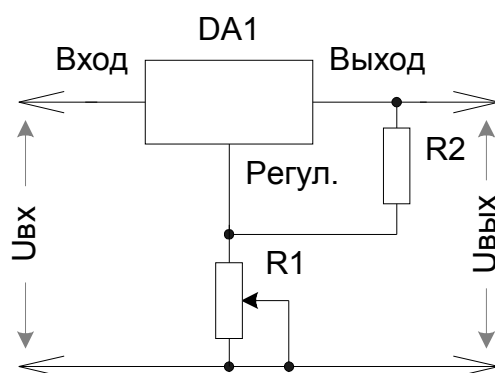
Тип прибора	Уип, В	Уип. ном, В	$K_D \times 10^3$	Ип, мА	Uсм, мВ	TKUсм, мкВ / К	f1, МГц	Vu, В / мкс	R <sub>двх</sub> , МОм	Аналог
K140УД1А, КР140УД1А	–	2 × 6,3	0,5	6	7	20	3	0,2	0,004	μA702
K140УД1Б, КР140УД1Б	–	2 × 12,6	1,3	12	7	20	8	0,5	0,004	μA702
K140УД5А <sup>1)</sup>	2×(6...13)	2 × 12	0,5	12	10	35	5	6	0,05	–
K140УД5Б <sup>1)</sup>	2×(6...13)	2 × 12	1	12	7	10	10	6	0,003	–
K140УД6, КР140УД608	2×(5...20)	2 × 15	30	3	8	20	1	2	1	MC1456C
K140УД7, КР140УД708	2×(5...20)	2 × 15	30	2,8	9	10	0,8	0,3	0,4	μA741
K140УД8, КР140УД8	–	2 × 15	50	5	50	50	1	2	10	μA740
K140УД9	2×(9...18)	2 × 12,6	35	8	5	20	1	0,2	0,3	–
K140УД10	2×(5...18)	2 × 15	50	10	5	50	15	30	0,4	LM118
K140УД11, КР140УД1101	2×(5...18)	2 × 15	30	8	10	50	15	50	0,4	LM318
K140УД12, КР140УД1208 <sup>2)</sup>	2×(1,5...18)	2 × 3 / 15	25 / 50	0,03/0,17	6	5 / 6	0,2 / 1	0,1 / 0,8	50 / 5	μA776
K140УД14, КР140УД1408	2×(5...18)	2 × 15	50	1	5	20	0,5	0,1	30	LM308
K140УД17	2×(3...18)	2 × 15	200	5	0,25	1,3	0,4	0,1	30	OP-07E
K140УД18	2×(6...18)	2 × 15	25	–	10	–	2,5	5	10 <sup>6</sup>	LF-355
K140УД20	2×(5...20)	2 × 15	50	3	5	2	0,5	0,3	0,4	μA747
K153УД1	2×(9...18)	2 × 15	15	6	7,5	30	1	0,2	0,2	μA709
K153УД2	2×(5...18)	2 × 15	25	3	7,5	30	1	0,5	0,3	LM101
K153УД3	2×(9...18)	2 × 15	25	4	2	15	1	0,2	0,4	μA709A
K153УД4	2×(3...9)	2 × 6	5	0,8	5	50	0,7	0,1	0,2	WCC188
K153УД5	2×(5...16)	2 × 15	500	3,5	2	10	0,2	0,01	1	μA725
K153УД6	2×(5...18)	2 × 15	50	3	2	15	0,7	0,5	0,3	LM301A
K154УД1	2×(4...18)	2 × 15	150	0,15	5	30	1	10	1	HA2700
K154УД2	2×(5...18)	2 × 15	100	6	2	20	15	+150/-75 <sup>3)</sup>	0,5	–
K154УД3	2×(5...18)	2 × 15	8	7	10	30	15	80	1	AD509
K154УД4	2×(5...17)	2 × 15	8	7	6	50	30	400	1	HA2520
K157УД1	2×(3...20)	2 × 15	50	9	5	50	0,5	0,5	1	–
K157УД2	2×(3...18)	2 × 15	50	7	10	50	1	0,5	0,5	2×LM301
K544УД1, КР544УД1	2×(8...16,5)	2 × 15	50	3,5	20	50	1	3	10	μA740
K544УД2, КР544УД2	2×(6...17)	2 × 15	20	7	50	50	15	20	10	CA3130
K551УД1	2×(5...16,5)	2 × 15	500	5	1,5	5	0,8	0,01	1	–
KM551УД1	2×(5...16,5)	2 × 15	500	5	2	10	0,8	0,01	1	μA725
KM551УД2	2×(5...16,5)	2 × 15	5	10	5	20	1	0,25	0,5	μA739
K553УД1	2×(9...18)	2 × 15	10	6	7,5	30	1	0,2	0,2	μA709
K553УД2	2×(5...18)	2 × 15	20	3	7,5	30	1	0,5	0,3	LM301
K553УД3	2×(9...18)	2 × 15	30	4	2	15	1	0,2	0,3	μA709A
K574УД1, КР574УД1	–	2 × 15	50	8	50	50	10	50	10	AD513
K574УД2, КР574УД2	–	2 × 15	25	10	50	30	2	10	10 <sup>4</sup>	TL0837

Тип прибора	Uип, В	Uип. ном, В	K <sub>D</sub> × 10 <sup>3</sup>	Iп, мА	Uсм, мВ	TKUсм, мкВ / К	f1, МГц	Vи, В / мкс	R <sub>двх</sub> , МОм	Аналог
К574УД3, КР574УД3	2×(3...16,5)	2 × 15	20	7	5	5	15	30	10 <sup>4</sup>	–
К1401УД1	4...15	2 × 15	2	8	5	30	2,5	0,5	1	LM2900
К1401УД2	2×(2...15)	2 × 15	25	3	5	30	1	0,5	–	LM324
К1407УД1, КР1407УД1	2×(3...12)	2 × 5	10	8	10	50	20	10	–	–
К1407УД2, КР1407УД2	2×(1,2...13,2)	2 × 12	50	0,1	0,5	–	3	0,5	–	LM4250
К1407УД3, КР1407УД3	2×(2...12)	2 × 12	10	2	5	20	5	5	–	–
КФ1407УД4	2×(1,5...6)	2 × 5	3	2	5	–	1	1	–	–
К1408УД1, КР1408УД1	2×(7...40)	2 × 27	70	5	8	–	0,5	2	1	LM343
К1408УД2	2×(5...20)	2 × 15	50	2,8	4	–	0,8	0,7	0,4	μA747C
К1409УД1	2×(5...15)	2 × 15	20	6	15	–	1	4	10 <sup>5</sup>	CA3140

1) Данные микросхемы имеют две пары входных выводов: высокоомный вход – 8 и 11, низкоомный – 9 и 10. Параметры для К140УД5Б указаны для низкоомного входа (вывод 8 соединён с 9, а 10 – с 11).

2) Параметры указаны для двух значений управляющего тока Iупр = 1,5 / 15 мкА.

3) Значения параметра для положительного перепада выходного напряжения и отрицательного неодинаковы.

## 6.3 Микросхемы серии К174

Микросхемы серии К174 выполнены по планарно – эпитаксиальной технологии. Они предназначены для работы в низкочастотных трактах бытовой радиоаппаратуры (телевизоры, радиоприёмники) [20], [21], [27].

Микросхемы серии К174 оформлены в прямоугольном пластмассовом корпусе.

К174ГЛ1А – формирование сигналов кадровой развёртки, регулировка амплитуды и линейности кадровой пилы, усиление мощности. Напряжение питания от 22 до 27 В. Потребляемый микросхемой ток – 180 мА. Максимальный выходной ток 1,1 А [21, стр. 8-4]. Корпус – 2104.12-1. Аналог – TDA1170. Выполняется по БК0.348.249 ТУ.

К174ГЛЗ – генерирование колебаний с частотой кадров, формирование пилообразного напряжения с регулировкой амплитуды и линейности, усиления мощности для обеспечения тока в отклоняющей системе. При напряжении питания 12 В потребляемый микросхемой ток составляет от 5 до 14 мА. При напряжении питания 20 В потребляемый микросхемой ток составляет от 80 до 170 мА. Выходной ток от 0,4 до 0,9 А [21, стр. 8-4]. Корпус – 2102.16-А. Выполняется по АДБК.431110.585 ТУ.

К174КН2 – 8-канальный коммутатор напряжения с кольцевым счётём. Выполняется по БК0.348.869 ТУ.

К174КП1 – переключатель датчиков низкочастотных сигналов. Выполняется по БК0.348.688 ТУ.

К174КПЗ – схема управления выборкой программ телевизионных приёмников с индикацией. Напряжение питания равно 12 В, потребляемый ток 50 мА, количество каналов – 8. Корпус – 2121.28-12. Применяется в селекторах каналов. Выполняется по АДБК.431160.083 ТУ.

К174ПС1, КМ174ПС1, КФ174ПС1 – двойные балансные смесители для преобразования частоты в УКВ – диапазоне. Напряжение питания 9,0 В, коэффициент шума 8 дБ. Потребляемый ток: КМ174ПС1 – 3,0 мА, К174ПС1 – 2,5 мА, КФ174ПС1 – 3,0 мА. Частота входного сигнала для КМ174ПС1 – 200 МГц, для К174ПС1 и КФ174ПС1 – 100 МГц. Частота опорного сигнала для КМ174ПС1 – 210,7 МГц, для К174ПС1 и КФ174ПС1 – 110,7 МГц. Коэффициент ослабления входного сигнала для всех трёх ИМС равен 30 дБ. Крутизна преобразования для КМ174ПС1 – 5,0 мА / В, для К174ПС1 и КФ174ПС1 – 4,5 мА / В. Корпус у К174ПС1 – 201.14-1, корпус у КМ174ПС1 – 201.16-13, корпус у КФ174ПС1 – 4304.10-1. Аналог – S042P. К174ПС1 выполняется по БК0.348.678 ТУ; КМ174ПС1 выполняется по АДБК.431320.065 ТУ; КФ174ПС1 выполняется по БК0.348.678 ТУ.

К174ПС2 – балансный смеситель. Напряжение питания 6,0 В. Потребляемый ток – 3,5 мА. Частота входного сигнала – 500 МГц. Частота опорного сигнала – 510,7 МГц. Коэффициент ослабления входного сигнала – 30 дБ. Крутизна преобразования – 5,0 мА / В. Корпус – 201.14-10. КМ174ПС2 выполняется по АДБК.431320.194 ТУ.

К174УН4 (А, Б) – усилитель мощности только звуковых трактов. Выполняется

по БК0.348.032 ТУ.

К174УН5 – усилитель мощности низкой частоты. Имеет корпус 238.12-1.

К174УН7 – усилитель мощности низкой частоты. Имеет корпус 238.12-1. Выполняется по БК0.348.171 ТУ.

К174УН9 – усилитель мощности низкой частоты. Выходная мощность 5,0 Вт, напряжение питания 15 В, потребляемый ток в отсутствии сигнала не более 60 мА, коэффициент гармоник 0,5 %. Корпус – 201.12-1. Выполняется по БК0.348.339 ТУ.

К174УН10 (А, Б) – двухканальный усилитель с электронной корректировкой частотной характеристики. Выполняется по БК0.348.475 ТУ.

К174УН12 – двухканальный регулятор громкости и баланса в стереоаппаратуре. Выполняется по БК0.348.556 ТУ.

К174УН14, К174УН14А – усилители мощности низкой частоты. Выполняется по БК0.348.820 ТУ. Корпус – 1501.5-1. Выходная мощность 5,5 Вт, напряжение питания 15 В, потребляемый ток в отсутствии сигнала не более 80 мА, коэффициент гармоник 0,5 %. Выполняются по БК0.348.824 ТУ.

К174УН18 – двухканальный усилитель мощности низкой частоты. Выполняется по БК0.348.879 ТУ.

К174УН19 – усилитель мощности низкой частоты. Выходная мощность 15 Вт, напряжение питания  $\pm 15$  В, потребляемый ток в отсутствии сигнала не более 56 мА, коэффициент гармоник 0,5 %. Корпус – 1501.5-1. Выполняется по БК0.348.981 ТУ.

К174УН24 – двухканальный усилитель мощности низкой частоты. Выходная мощность 0,6 Вт, напряжение питания 6,0 В, потребляемый ток в отсутствии сигнала не более 10 мА, коэффициент гармоник 1,0 %. Корпус – 2101.8-1. Выполняется по АДБК.431120.422 ТУ.

К174УН25 – усилитель мощности низкой частоты. Выходная мощность 9 Вт, напряжение питания от 8,0 до 14,4 В, потребляемый ток в отсутствии сигнала не более 15 мА, коэффициент гармоник 1,0 %. Корпус – 1502.11-1. Выполняется по АДБК.431120.468 ТУ.

К174УН27 – двухканальный усилитель мощности низкой частоты. Выходная мощность 9 Вт, напряжение питания от 8,0 до 14,4 В, потребляемый ток в отсутствии сигнала не более 15 мА, коэффициент гармоник 1,0 %. Корпус – 1502.11-1. Выполняется по АДБК.431120.482 ТУ.

К174УН29 – двухканальный усилитель мощности низкой частоты. Напряжение питания от 8,0 до 26,0 В, потребляемый ток в отсутствии сигнала не более 150 мА, коэффициент гармоник 0,5 %. Корпус – 1502.11-1. Выполняется по АДБК.431120.518 ТУ.

К174УН30 – усилитель мощности низкой частоты. Выходная мощность 32 Вт, напряжение питания  $\pm 18$  В, потребляемый ток в отсутствии сигнала не более 90 мА, коэффициент гармоник 0,5 %. Корпус – 1501.5-1. Выполняется по АДБК.431120.519 ТУ.

К174УН33 – усилитель мощности низкой частоты. Выходная мощность 20 Вт, напряжение питания  $\pm 16$  В, потребляемый ток в отсутствии сигнала не более 70 мА, коэффициент гармоник 0,5 %. Корпус – 1501.5-1. Выполняется по



АДБК.431120.666 ТУ.

К174УР1 – усилитель промежуточной частоты канала звукового сопровождения. Корпус – 201.14-6.

К174УР2 – усилитель промежуточной частоты канала изображения чёрно – белых и цветных телевизионных приёмников. Корпус 2103.16-9 имеет К174УР2Б, а 238.16-3 имеет К174УР2. Аналог К174УР2Б – ТДА440. Напряжение питания равно  $12 \pm 1,2$  В, потребляемый ток – 75 мА. Размах полного выходного сигнала положительной полярности при максимальной модуляции от 2,6 В до 4,2 В. Чувствительность не хуже 500 мкВ для К174УР2А и 300 мкВ для К174УР2Б. Диапазон регулировки усиления (АРУ) не менее 50 дБ. Ширина полосы пропускания видеочастот на уровне 3 дБ от 7,5 МГц до 10 МГц. Промежуточная частота 38 МГц. ИМС применяется в блоках радиоканала. К174УР2Б выполняется по БК0.348.192 ТУ.

К174УР3 – усиление промежуточной частоты ЧМ сигнала, ограничение, частотное детектирование, предварительное усиление низкой частоты. Напряжение питания равно от 5 до 9 В, потребляемый ток – 13 мА, коэффициент гармоник равен 2 %, коэффициент ослабления амплитудной модуляции равен 40 дБ. Корпус 210.14-1. Аналог К174УР3 – ТВА120. Применяется для радиосвязи в ЧМ трактах. Выполняется по БК0.348.292 ТУ.

К174УР4 – усиление и ограничение ПЧЗ, частотное детектирование, электронная регулировка выходного сигнала. Корпус – 210.14-1. Аналог К174УР4 – ТВА120V. Напряжение питания равно 12 В. Применяется в блоках радиоканала. Выполняется по БК0.348.615 ТУ.

К174УР5 – усиление ПЧИ, фиксация уровней сигналов “чёрного” и “белого”, АПЧГ. Усиление ПЧЗ с АРУ, детектирование сигналов изображения и звука, предварительное усиление звукового сигнала низкой частоты в квазипараллельном канале. Корпус – 238.16-2. Аналог К174УР5 – ТДА2541. Напряжение питания равно 12 В. Применяется в блоках радиоканала. Выполняется по БК0.348.606 ТУ.

К174УР7 – усилитель – ограничитель промежуточной частоты ЧМ – тракта с балансным ЧМ – декодером и предусилителем. Выполняется по БК0.348.811 ТУ. Осуществляет усиление промежуточной частоты ЧМ сигнала, ограничение, частотное детектирование, предварительное усиление низкой частоты. Напряжение питания равно от 5 до 10 В, потребляемый ток – 0,6 мА, коэффициент гармоник равен 0,8 %, коэффициент ослабления амплитудной модуляции равен 30 дБ. Корпус 238.16-1. Аналог – ТСА770. Применяется для радиосвязи в ЧМ трактах.

КМ174УР7 – осуществляет усиление промежуточной частоты ЧМ сигнала, ограничение, частотное детектирование, предварительное усиление низкой частоты. Напряжение питания равно от 5 до 10 В, потребляемый ток – 0,8 мА, коэффициент гармоник равен 2,5 %, коэффициент ослабления амплитудной модуляции равен 30 дБ. Корпус 201.16-13. Аналог – ТСА770. Применяется для радиосвязи в ЧМ трактах. Выполняется по АДБК.431130.153 ТУ.

К174УР8 – усилитель промежуточной частоты звука в квазипараллельном канале. Выполняется по БК0.348.891 ТУ. Корпус – 2103.16-9. Аналог К174УР8 – ТДА2545. Напряжение питания равно 12 В. Применяется в блоках радиоканала.

K174УР10 – усиление сигналов промежуточных частот изображения и звука. Выполняется по БК0.348.929 ТУ.

K174УР11 – усиление сигнала промежуточной частоты звука и осуществление регулировок громкости и тембра по низким и высоким частотам. Выполняется по БК0.348.930 ТУ. Корпус – 2104.18-4. Аналог K174УР11 – TDA1236. Напряжение питания равно 12 В. Применяется в блоках радиоканала.

K1УС744 – усилитель мощности. Корпус – 201.9-1.

K174ХА1М – коммутация и ограничение сигнала SECAM, а также выделение цветоразностного сигнала и запирающие каналы цветности при приеме чёрно – белого изображения. Выполняется по БК0.348.248 ТУ.

K174ХА2 – однокристалльный АМ – приёмник (усиление сигналов высокой частоты с АРУ, преобразование частот, усиление промежуточной частоты с АРУ). Напряжение питания равно 9 В, потребляемый ток 17 мА, отношение сигнал / шум равно 54 дБ. Корпус ИМС K174ХА2 – 238.16-1, а корпус КМ174ХА2 – 201.16-13. Аналог – TCA440. Микросхема применяется в АМ – трактах. K174ХА2 выполняется по БК0.348.318 ТУ; КМ174ХА2 выполняется по АДБК.431260.056 ТУ.

K174ХА4 – схема фазовой автоподстройки частоты. Выполняется по БК0.347.175 ТУ.

K174ХА5 – многофункциональная схема для УКВ ЧМ приёмников (усиление промежуточной частоты, ограничение, частотное детектирование). Выполняется по БК0.347.175 ТУ2. Напряжение питания равно 12 В, потребляемый ток – 30 мА. Корпус 238.18-1. Аналог – TDA1047. Применяется для радиосвязи в ЧМ трактах.

K174ХА6 – многофункциональная схема с усилением, ограничением и детектированием ЧМ – сигнала. Выполняется по БК0.348.555 ТУ.

K174ХА7 – многофазный перемножитель сигналов для выделения одной боковой частоты. Выполняется по БК0.347.175 ТУ4. КМ174ХА7 имеет следующие параметры. Напряжение питания 9,0 В. Потребляемый ток – 25 мА. Частота входного сигнала – 5,0 МГц. Частота опорного сигнала – 5,0 МГц. Коэффициент ослабления входного сигнала – 22 дБ. Корпус – 201.16-13. Применяется в балансных смесителях.

K174ХА10 – многофункциональная схема для однокристалльного АМ – ЧМ радиоприёмника. Выполняется по БК0.348.602 ТУ. ИМС обеспечивает усиление ВЧ, ПЧ и НЧ сигналов, преобразование и демодуляцию АМ и ЧМ сигналов. Напряжение питания – 9 В, потребляемый ток – 17 мА, коэффициент ослабления амплитудной модуляции – 3,5 %, коэффициент ослабления частотной модуляции – 2,5 %, отношение сигнал / шум 20 дБ. Корпус – 238.16-2. Аналог – TCA1083.

K174ХА11 – амплитудная селекция синхросигнала, автоматическая подстройка частоты и фазы, формирование импульсов строчной развертки, формирование синхроимпульсов кадровой развертки и стробирующих импульсов, выделение цветовой поднесущей. Напряжение питания равно 12 В. Потребляемый микросхемой ток 60 мА. Корпус – 2103.16-9. Аналог – TDA2593. Выполняется по БК0.348.605 ТУ.

K174ХА14 – схема для стереодекодера системы с полярной модуляцией. Выполняется по БК0.348.739 ТУ.

K174XA15 – многофункциональная микросхема для УКВ – блока; усиление сигналов высокой частоты; преобразование сигналов высокой частоты в сигналы промежуточной частоты; генерация колебаний гетеродина. Выполняется по БК0.348.795 ТУ.

K174XA16 – декодер цветности SECAM, усиление сигналов цветности, выделение сигналов опознавания цвета, демодуляция с получением на выходе цветоразностных сигналов, ФАПЧ. Корпус – 2121.28-12. Аналог K174XA16 – TDA3520B. Напряжение питания равно 12 В. Применяется в блоках цветности. Выполняется по БК0.348.837 ТУ.

K174XA17 – схема формирования сигналов цветности, регулировки яркости, контрастности и насыщенности, фиксации уровня “чёрного”. Выполняется по БК0.348.838 ТУ. Корпус – 2121.28-12. Аналог K174XA17 – TDA3501. Напряжение питания равно 12 В. Применяется в блоках цветности.

K174XA19 – формирование стабилизирующего, управляющего напряжения настройки и обработки сигналов автоподстройки частоты в блоках УКВ радиоприёмника. Напряжение питания от 9 до 16 В, потребляемый ток 7,5 мА. Корпус – 2103.16-9. Аналог – TDA1093B. Выполняется по БК0.348.882 ТУ.

K174XA27 – корректор (обостритель) фронтов сигналов цветности, яркостная линия задержки. Корпус – 2104.18-2. Аналог K174XA27 – TDA4565. Напряжение питания равно 12 В. Применяется в блоках цветности. Выполняется по БК0.349.050 ТУ.

K174XA28 – декодер сигналов цветности PAL. Корпус – 2120.24-5. Аналог K174XA28 – TDA3510A. Напряжение питания равно 12 В. Применяется в декодерах. Выполняется по БК0.349.060 ТУ.

K174XA31 – декодер цветности SECAM. Корпус – 2121.28-12. Аналог – TDA3530. Напряжение питания равно 12 В. Выполняется по БК0.349.076 ТУ.

K174XA32 – четырёхканальный декодер сигналов цветности PAL / SECAM / NTSC – 3,58; NTSC – 4,43. Корпус – 2121.28-12. Аналог K174XA32 – TDA4555. Напряжение питания равно 12 В. Применяется в декодерах. Выполняется по АДБК.431260.017 ТУ.

K174XA32A – декодер сигналов цветности PAL / SECAM (без NTSC). Корпус – 2121.28-12. Аналог K174XA32A – TDA4555. Напряжение питания равно 12 В. Применяется в декодерах. Выполняется по АДБК.431260.017 ТУ.

K174XA33 – видеопроцессор с автоматической регулировкой баланса “чёрного”, демодулятор, ЧМ-тракт, регулировка яркости, обработка сигналов. Корпус – 2121.28-12. Аналог K174XA33 – TDA3505. Напряжение питания равно 12 В. Применяется в блоках радиоканала. Выполняется по АДБК.431260.018 ТУ.

K174XA34 – осуществляет усиление промежуточной частоты ЧМ сигнала, ограничение, частотное детектирование, предварительное усиление низкой частоты. Напряжение питания равно  $3 \pm 10\%$  В, потребляемый ток – 10 мА, коэффициент гармоник равен 2,5 %, коэффициент ослабления амплитудной модуляции равен 30 дБ. Корпус 2103.16-2. Аналог – TCA7021. Применяется для радиосвязи в ЧМ трактах. Выполняется по АДБК.431260.120 ТУ / 02.

K174XA35 – стереодекодер с полярной модуляцией для отечественной

системы радиовещания. Напряжение питания равно 6 В, потребляемый ток – 11 мА, коэффициент гармоник равен 0,5 %, отношение сигнал / шум 60 дБ. Корпус 238.18-3. Применяется в стереодекодерах. Выполняется по АДБК.431260.129 ТУ / 02.

К174ХА36А, Б – генерация и преобразование частот, усиление промежуточной частоты, демодуляция, предварительное усиление низкой частоты, выход на индикацию. Для группы А: напряжение питания от 2,0 до 9,0 В, потребляемый ток 10 мА. Для группы Б: напряжение питания от 2,0 до 3,3 В, потребляемый ток 8 мА. Коэффициент гармоник для групп А и Б равен 3 % при входном напряжении 10 мВ. Корпус – 238.16-1. Аналог – ТЕА5570. Применяется в АМ – трактах. К174ХА36А выполняется по АДБК.431260.147 ТУ; К174ХА36Б выполняется по АДБК.431260.147 ТУ / 02.

К174ХА38, К174ХА38А – обработка сигналов изображения и звука, АРУ и АРУ на СК, генерация строчных и кадровых импульсов цветного изображения. Корпус – 2121.28-12. Аналог К174ХА38 – ТДА8305А. Напряжение питания равно 12 В. Применяется в блоках радиоканала. К174ХА38 и К174ХА38А выполняются по АДБК.431260.150 ТУ.

К174ХА39 – обработка телевизионных сигналов изображения и звука, генерация строчных и кадровых импульсов, ЧМ-тракт, детектирование сигналов цветного изображения, схема АРУ. Чувствительность – 120 мкВ. Корпус – 2121.28-12. Аналог К174ХА39 – ТДА4502А. Напряжение питания равно 12 В. Применяется в блоках радиоканала. Выполняется по АДБК.431260.151 ТУ.

К174ХА41 – двухканальная схема выборки переключения режима работы с выходными каскадами. Напряжение питания – 12 В, потребляемый ток – 15 мА, коэффициент гармоник – 0,5 %, напряжение шумов, приведённое ко входу, – 20 мВ. Корпус – 2104.18-4. Аналог – ТДА3810. Выполняется по АДБК.431260.282 ТУ.

К174ХА46 – радиоприёмное устройство для приёма и обработки АМ и ЧМ сигналов. Напряжение питания – 3 В, потребляемый ток при обработке АМ колебаний – 19 мА, потребляемый ток при обработке ЧМ колебаний – 23 мА, коэффициент ослабления амплитудной модуляции – 1,5 %, коэффициент ослабления частотной модуляции – 0,5 %, отношение сигнал / шум 40 дБ. Корпус – 2120.24-3. Аналог – ТЕА5592. Применяется в АМ / ЧМ трактах. Выполняется по АДБК.431260.426 ТУ.

К174ХА48 – регулятор тембра, стерео-баланса и громкости. Напряжение питания от 8,5 до 16,5 В, потребляемый ток от 17 до 25 мА. Диапазон регулировки тембра: низких частот – не менее  $\pm 12$  дБ, высоких частот – не менее  $\pm 12$  дБ. Диапазон регулировки громкости не менее 65 дБ. Диапазон регулировки баланса не менее 30 дБ. Корпус – 2104.18-6. Аналог – ТЛА1524. Выполняется по АДБК.431260.549 ТУ.

К174ХБ5Р, К174ХБ5АР – микросхема предназначена для работы в телевизионных приёмниках (К174ХБ5Р – в цветных, К174ХБ5АР – в чёрно – белых) в качестве задающих генераторов строчной и кадровой развёрток, переключателей внешнего видеосигнала. Корпус – 2121.28-12. Напряжение питания равно 12 В. Применяется в блоках радиоканала. Выполняется по АДБК.431260.886 ТУ.

КБ174УН36-1 – малошумящий усилитель низкой частоты. Выполняется по

АДБК.431120.729 ТУ.

На базе микросхемы К174УН7 серии К174 можно создать законченный усилитель звуковой частоты. В её монокристалле кремния, заключённом в пластмассовый корпус размерами  $21,5 \times 6,8 \times 4$  мм, работает 17 транзисторов разных структур, 5 диодов и 16 резисторов, которые вместе с внешними деталями, подключаемыми к микросхеме при монтаже, образуют несколько каскадов предварительного усиления сигнала и двухтактный усилитель мощности. Транзисторы каскада усиления мощности имеют тепловой контакт с металлической пластиной, выступающей из корпуса. Она выполняет функцию небольшого радиатора, отводящего тепло от транзисторов. При необходимости более эффективного охлаждения транзисторов выходного каскада к выступающим частям пластины привинчивают дополнительную пластину, изогнутую в виде перевернутой буквы “П” с вырезом по корпусу. Дополнительный радиатор не должен касаться выводов микросхемы. Внешний вид принципиальной схемы усилителя звуковой частоты, который на её базе можно построить, показан на рисунке 3.



Рисунок 1. Габаритные размеры и цоколёвка ИМС К174УН7.

Полный аналог микросхемы К174УН7 – А210Е и ТВА810.

Назначение выводов К174УН7:

- 1 – питание +Uип;
- 4 – цепь обратной связи для регулировки коэффициента усиления по напряжению;
- 5 – коррекция;
- 6 – обратная связь;
- 7 – фильтр;
- 8 – вход;
- 9 – общий провод -Uип;
- 10 – эмиттер выходного транзистора;
- 12 – выход.

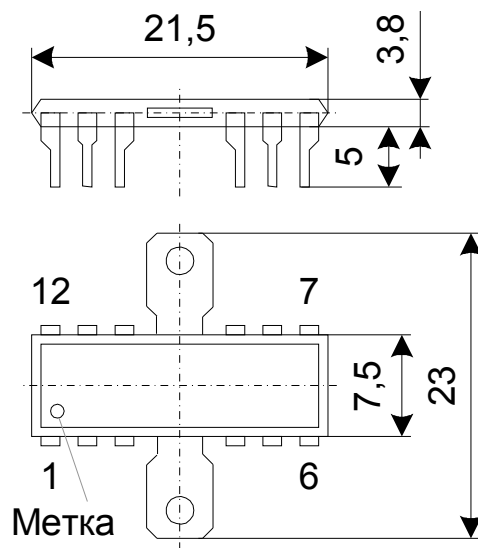
Таблица 6.3.1. Параметры некоторых микросхем – усилителей мощности.

Параметр	К174УН5	К174УН7	К1УС744А	К174УС744Б
Номинальная выходная мощность на нагрузке 4 Ом, Вт	2	4,5	1	0,7
Коэффициент усиления <sup>1</sup>	80 ... 120	–	4 ... 40	4 ... 40
Диапазон рабочих частот, Гц	30 ... 20000	40 ... 20000	30 ... 20000	30 ... 20000
Коэффициент гармоник <sup>1</sup> , не более, %	1	2,0 ... 10,0 [12, стр. 7]	2	2
Входное сопротивление, не менее, кОм	10	50	10	10
Напряжение источника питания, В	12 ± 1,2	15 ± 1,5	5,4 ... 9,9	5,4 ... 9,9
Ток, потребляемый в отсутствии сигнала, не более, мА	30	20	10	10

1. При номинальном напряжении питания, частоте сигнала 1 кГц и выходном напряжении 2,85 В (К174УН5), 4,25 В (К174УН7), 2 В (К1УС744А), 1,7 В (К1УС744Б).

### Дополнительные данные на ИМС К174УН7

#### Электрические параметры.

Максимальное входное напряжение при $U_{ип} = 15 \text{ В}$ , $U_{вых} = 3,16 \text{ В}$ , $f_{вх} = 1 \text{ кГц}$ , $R_{вых} = 2,5 \text{ Вт}$	30 ... 70 мВ.
Коэффициент гармоник К174УН7 при $U_{ип} = 15 \text{ В}$ , $f_{вх} = 1 \text{ кГц}$ : $U_{вых} = 4,25 \text{ В}$ , $R_{вых} = 4,5 \text{ Вт}$	< 10 %
$U_{вых} = 0,45 \text{ В}$ , $R_{вых} = 0,05 \text{ Вт}$	< 2 %
$U_{вых} = 3,16 \text{ В}$ , $R_{вых} = 2,5 \text{ Вт}$	< 2 %
Коэффициент усиления по напряжению при $T = -10 \dots +55 \text{ °C}$	45
Коэффициент полезного действия при $R_{вых} = 4,5 \text{ Вт}$	50 %

#### Предельно допустимые режимы эксплуатации.

Амплитуда входного напряжения	< 2,0 В
Постоянное напряжение:	
на выводе 7	< 15 В
на выводе 8	0,3 ... 2,0 В
Тепловое сопротивление:	
кристалл – корпус	20 °C / Вт
кристалл – среда	100 °C / Вт
Температура окружающей среды	-10...+55 °C
Температура кристалла	+85 °C



Рисунок 2. Принципиальная схема внутренних цепей ИМС К174УН7.

В схеме усилителя, изображённой на рисунке 3, выводы 2, 3 и 11 микросхемы не используются.

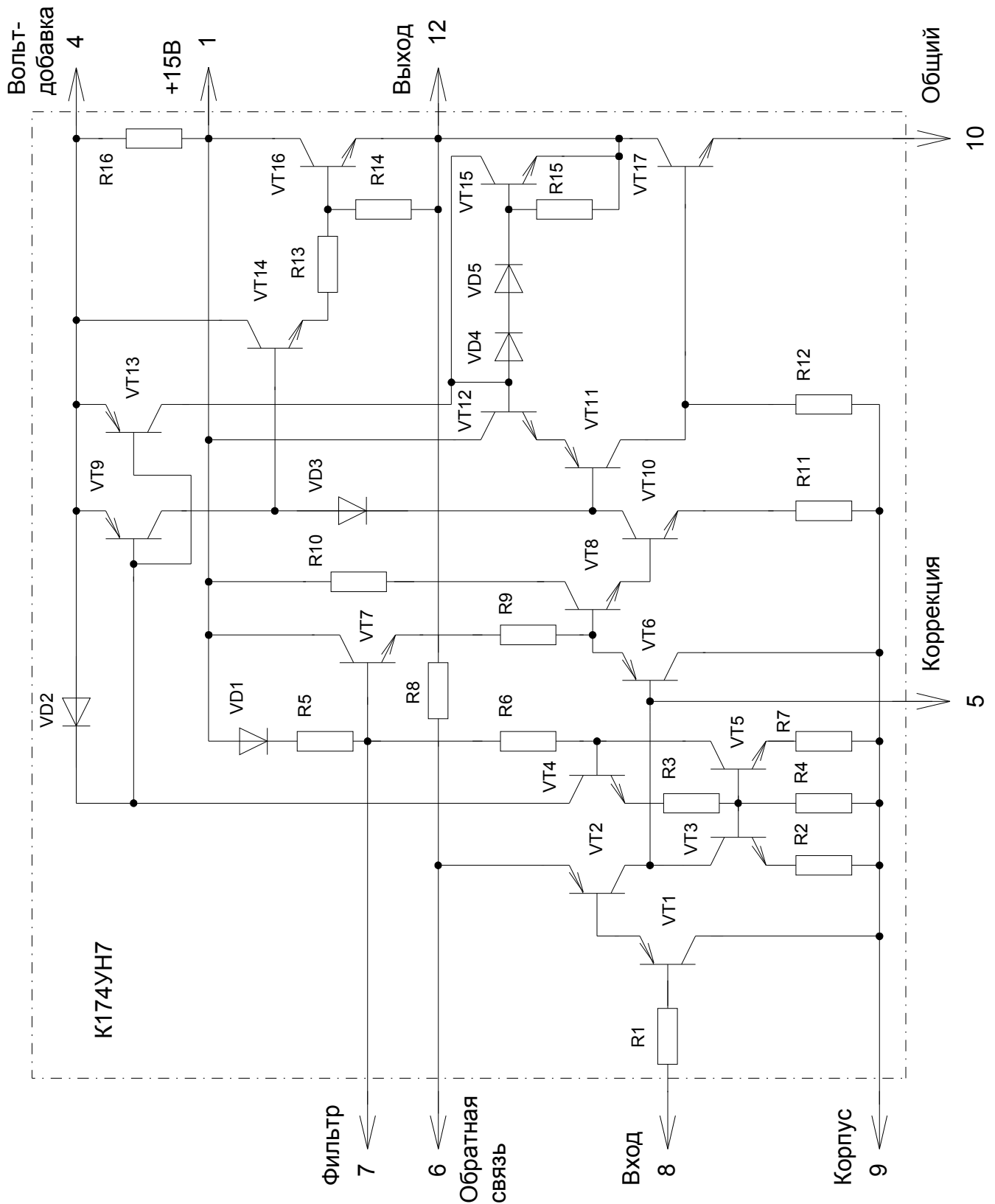

Рисунок 3. Принципиальная схема подключения ИМС К174УН7.

При напряжении источника питания 9 В выходная мощность усилителя составляет 1 ... 1,5 Вт; при 12 В – 2 ... 2,5 Вт.

Принцип работы усилителя, изображённого на рисунке 2. Усиливаемый сигнал подаётся на вход усилителя, на конденсатор С1. Через разделительный конденсатор С1 сигнал подаётся на вход (вывод 8) микросхемы DA1. С выхода микросхемы (вывод 12) сигнал звуковой частоты, усиленный всеми её каскадами, поступает через конденсатор С9 к нагрузке Rн (например, динамической головке). Напряжение питания на микросхему подаётся через выводы 1 и 10. Через резистор R1 на базу р-п-р транзистора первого каскада микросхемы подаётся открывающее его отрицательное напряжение смещения. Конденсатор С4 совместно с несколькими элементами микросхемы образуют фильтр, через который питаются транзисторы первых каскадов усилителя. Конденсатор С2 и резистор R2 входят в цепь отрицательной обратной связи, улучшающей частотную характеристику усилителя. Конденсатор С6 и резистор R3 – элементы «вольтдобавки», позволяющей более полно использовать по мощности выходные транзисторы микросхемы. Конденсаторы С3 и С5 и цепочка R4, С8 служат для коррекции усилителя по высшим частотам звукового диапазона. Конденсатор С7 шунтирует источник питания по переменному току.

#### Общие рекомендации по применению ИМС К174УН7.

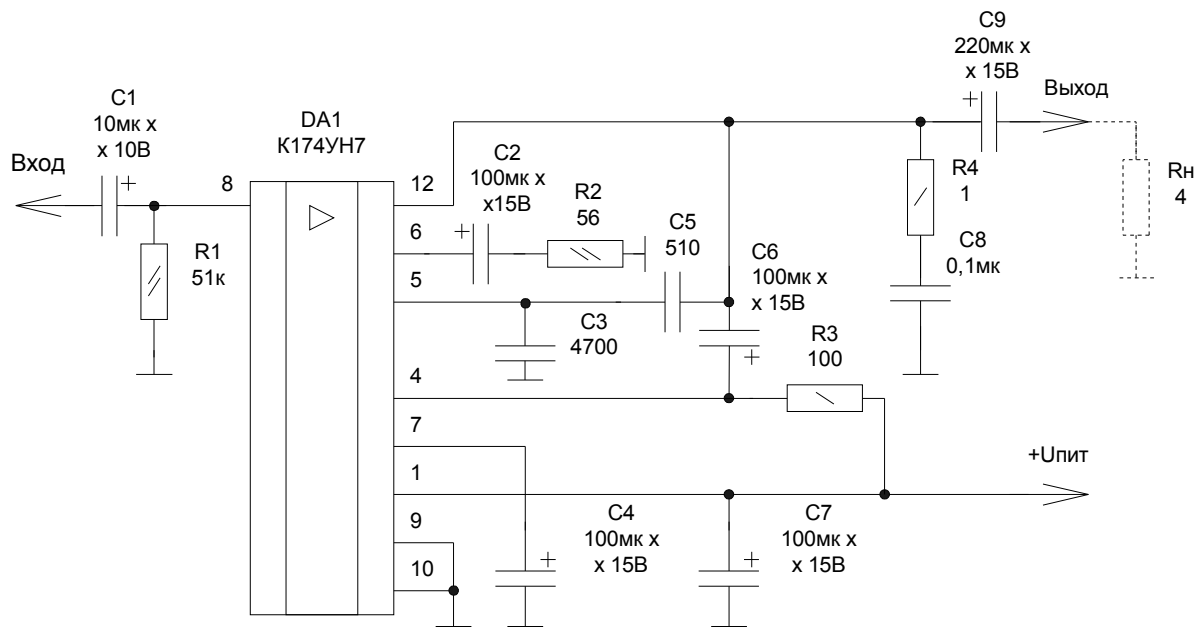
Не допускается эксплуатация микросхемы без дополнительного теплоотвода при мощности в нагрузке более 0,27 Вт. При температуре корпуса выше 60 °С максимальная рассеиваемая мощность рассчитывается по формуле

$$P = \frac{150 - T_K}{20}, \text{ Вт (с теплоотводом) } ,$$



где  $T_k$  – температура на поверхности теплоотвода у основания пластмассового корпуса микросхемы.

Допускается кратковременное (в течение 3 минут) увеличение напряжения питания до 18 В. Подача постоянного напряжения от внешнего источника на выводы 5, 6 и 12 микросхемы недопустима.

## 6.4 Цифровые микросхемы

### Микросхемы серии К155

Транзисторно – транзисторные логические схемы [29]. Изготовлены по планарно – эпитаксиальной технологии на кристалле кремния с изоляцией элементов р-п переходом. Корпус – прямоугольный пластмассовый с 14 выводами. Масса 1 г.

#### Состав серии

К1ЛБ551 — два четырёхвходовых логических элемента И-НЕ.

К1ЛБ552 — восьмивходовой логический элемент И-НЕ.

К1ЛБ553 — четыре двухвходовых логических элемента И-НЕ.

К1ЛБ554 — три трёхвходовых элемента И-НЕ.

К1ЛБ556 — два четырёхвходовых логических элемента И-НЕ с большим коэффициентом разветвления на выходе.

К1ЛБ557 — два четырёхвходовых элемента И-НЕ с открытым коллекторным выходом и повышенной нагрузочной способностью (для элементов индикации).

К1ЛБ558 — четыре двухвходовых логических элемента И-НЕ с открытым коллекторным выходом (для элементов контроля).

К1ЛР551 — два логических элемента 2И-2ИЛИ-НЕ, один расширяемый по ИЛИ.

К1ЛР553 — логический элемент 2-2-2-3И-4ИЛИ-НЕ с возможностью расширения по ИЛИ.

К1ЛР554 — логический элемент 4-4И-2ИЛИ-НЕ с возможностью расширения по ИЛИ.

К1ЛП551 — два четырёхвходовых расширителя по ИЛИ.

К1ЛП553 — восьмивходовой расширитель по ИЛИ.

К1ТК551 — JK-триггер с логикой на входе 3И.

К1ТК552 — два D-триггера.

К1ЖЛ551 — формирователь разрядной записи, усилитель воспроизведения и схема установки нуля.

К1ИЕ551 — декадный счётчик с фазоимпульсным представлением информации.

#### Эксплуатационные данные

Диапазон рабочей температуры	от -10 до +70 °С
Напряжение питания всех микросхем	+5 В ± 5 %

#### К155ЛА3

Цоколёвка микросхемы показана на рисунке 10, логическая организация – ниже.

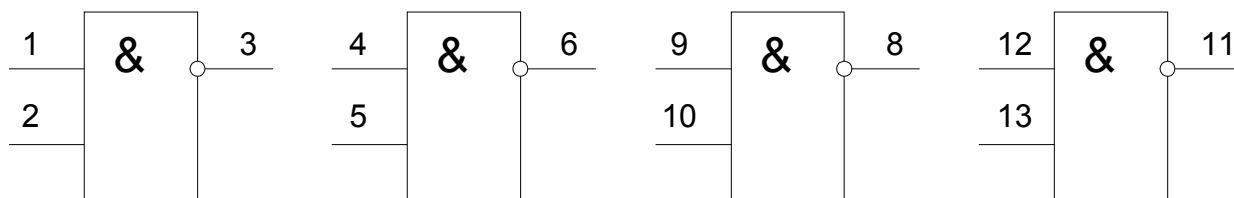

Напряжение питания подаётся на 14 вывод – это “+” 5 В и на 7 вывод – это общий провод.

## Микросхемы серии К161

Тип логики: МОП-структуры (р-канал). Состав серии:

К161ИД1 — дешифратор двоичного 3-разрядного кода.

К161ИЕ1 — реверсивный одноразрядный двоичный счётчик со сквозным переносом.

К161ИЕ2 — комбинированный двоичный счётчик со сквозным переносом на 3 разряда.

К161ИЕ3 — 4-разрядный суммирующий двоичный счётчик с десятичным модулем счёта и сквозным переносом.

К161ИМ1 — комбинационный сумматор.

К161ИР1 — реверсивный статический регистр сдвига на 2 разряда.

К161ИР2 — параллельный статический регистр на 3 разряда.

К161ИР3 — квазистатический последовательный регистр сдвига на 16 разрядов.

К161ИР4 — два квазистатических реверсивных последовательных регистра на 4 разряда.

К161ИР5 — квазистатический последовательный регистр сдвига на 12 разрядов.

К161ИР6 — квазистатический реверсивный последовательный регистр сдвига на 4 разряда.

К161ИР7 — квазистатический последовательный регистр сдвига на 8 разрядов.

К161ИР8 — квазистатический реверсивный последовательный регистр сдвига на 4 разряда.

К161ИР9 — квазистатический регистр сдвига на 8 разрядов.

К161ИР10 — квазистатический комбинированный регистр на 4 разряда.

К161ЛЕ1 — три элемента 2ИЛИ – НЕ и элемент НЕ.

К161ЛЕ2 — два элемента 3ИЛИ – НЕ с двумя общими входами и элемент 3ИЛИ – НЕ / 3ИЛИ.

К161ЛЛ1 — элемент 6ИЛИ и элемент 2ИЛИ – НЕ / 2ИЛИ.

К161ЛП1 — три логических повторителя и три элемента НЕ с повышенной нагрузочной способностью.

К161ЛП2 — четыре элемента «Запрет» с общим инверсным входом и элемент НЕ.

К161ЛР1 — три элемента 2И – 2ИЛИ – НЕ.

К161КН1 — 7-канальный коммутатор с инверсными входами.

К161КН2 — 7-канальный коммутатор с прямыми входами.

К161ПР1 — преобразователь кода 8–4–2–1, 2–4–2–1 в позиционный код сегментных цифросинтезирующих индикаторов.

К161ПР2 — преобразователь кода 8–4–2–1 в позиционный код сегментных цифросинтезирующих индикаторов.

К161ПР3 — преобразователь кода 8–4–2–1 в позиционный код индикатора.

Корпус: прямоугольный пластмассовый 201.14–1 (корпус 238.16-1 для К161КН1, К161КН2, К161ПР1, К161ПР2, К161ПР3). Выводы: общий – 1, Уип1 – 8, Уип2 – 7 (для К161КН1, К161КН2, К161ПР1, К161ПР2, К161ПР3, Уип – 9). Напряжение источника питания:  $-27 \text{ В} \pm 10\%$  (для К161КН1, К161КН2, К161ПР1, К161ПР2, К161ПР3);  $Уип1 = -12,6 \text{ В} \pm 10\%$ ,  $Уип2 = -27 \text{ В} \pm 10\%$  (для остальных микросхем).

## К161ИД1

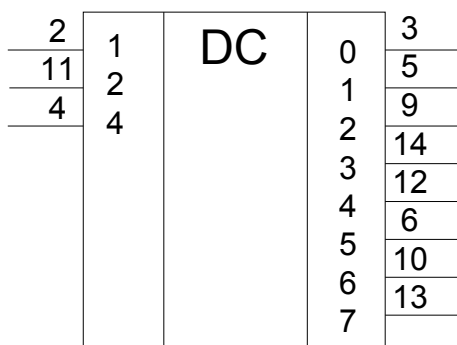

### Микросхемы серии К511

Корпус: прямоугольный металлокерамический 201.14-7. Выводы: общий – 7, Уип – 14. Напряжение источника питания: + 15 В ± 10 %.

Цоколёвка микросхем К511ЛА1 и К511ЛА5 показана на рисунке 10, логическая организация – ниже.



Таблица 6.4.1. Электрические параметры микросхем К511ЛА1, К511ЛА2, К511ЛА4, К511ЛА3, К511ЛА5, К511ЛИ1, К511ПУ1, К511ПУ2.

Параметр	К511ЛА1	К511ЛА2	К511ЛА4	К511ЛА3	К511ЛА5	К511ЛИ1	К511ПУ1	К511ПУ2
Ип, не более, мА	30	22,5	15	15	30	9	24	–
Гп, не более, мА	10	7,5	5	5	10	–	10	10
И <sub>вх</sub> , по расширительным входам, мА	-1,33	-1,33	-1,33	-1,33	-1,33	-1,33	-1,33	–
Г <sup>0</sup> <sub>вх</sub> , мА	-0,48	-0,48	-0,48	-0,48	-0,48	-0,48	-0,48	–
U <sup>0</sup> <sub>вых</sub> , не более, В	1,5	1,5	1,5	1,5	1,5	–	0,45	–
U <sup>1</sup> <sub>вых</sub> , В	12	12	12	12 <sup>1)</sup>	12 <sup>1)</sup>	–	–	–
Г <sup>1</sup> <sub>вых</sub> , мА	–	–	–	–	–	0,1	0,1 <sup>2)</sup>	–
Г <sup>1</sup> <sub>вх</sub> , мА	0,005	0,005	0,005	0,005	0,005	0,005	0,005	–
Икз, не более, мА	-25	-25	-25	-2,5	-2,5	–	–	25
tзд <sup>10</sup> , нс	150	150	150	150	150	200	150	150 <sup>3)</sup>
tзд <sup>01</sup> , нс	300	300	300	400	400	250	300	300 <sup>3)</sup>

<sup>1)</sup> U<sup>1</sup><sub>вых</sub> микросхемы К511ЛА3 измеряется при I<sub>вых</sub> = -0,05 мА.

<sup>2)</sup> При U<sup>0</sup><sub>вх</sub> = 6,0 В.

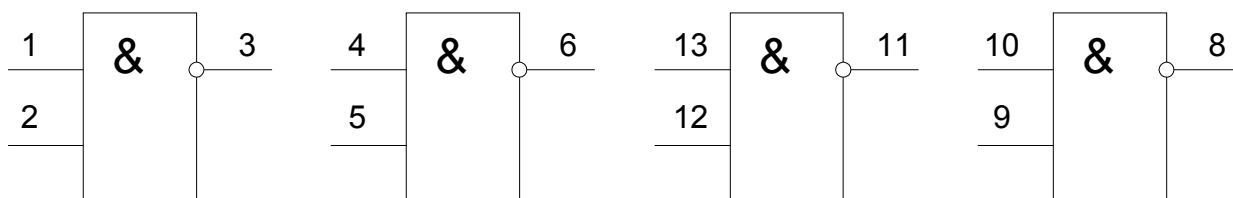
<sup>3)</sup> При U<sup>1</sup><sub>вх</sub> = 4,5 В.

### Предельно допустимые электрические режимы эксплуатации

Напряжение источника питания, не более	22 В
Входное напряжение:	
максимальное	20 В
минимальное	-0,5 В
Максимальная ёмкость нагрузки	680 пФ

### Зарубежные аналоги микросхем серии К561

Таблица 6.4.2. Зарубежные аналоги микросхем серии К561.

Отечественные ИМС	Зарубежные ИМС
К561ИД1	CD4028
К561ИЕ8	CD4017
К561ИЕ9	CD4022
К561ИЕ10	CD4520
К561ИЕ11	CD4516
К561ИЕ16	CD4020
К561ИМ1	CD4008
К561ИП2	CD4585
К561ИР2	CD4015
К561ИР6	CD4034
К561ИР9	CD4035
К561ИР12	CD40108
К561КП1	CD4052
К561КП2	CD4051
К561КТ1	CD4016
К561КТ3	CD4066
К561ЛА7	CD4011
К561ЛА8	CD4012
К561ЛА9	CD4023
К561ЛЕ5	CD4001
К561ЛЕ6	CD4002
К561ЛЕ10	CD4025
К561ЛН1	CD4502
К561ЛН2	CD4049
К561СА1	CD4531
К561ТВ1	CD4027
К561ТЛ1	CD4093
К561ТМ2	CD4013
К561ТМ3	CD4042
К561ТР2	CD4043

## 6.5 Рисунки цоколёвок микросхем

Определение электродов, некоторых габаритных и присоединённых размеров микросхем



Рис. 1



Рис. 2

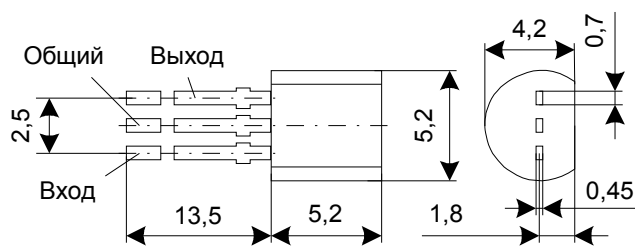

Рис. 3

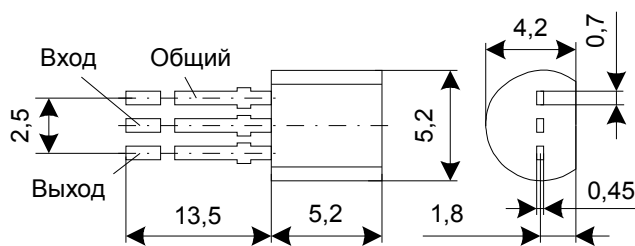

Рис. 4

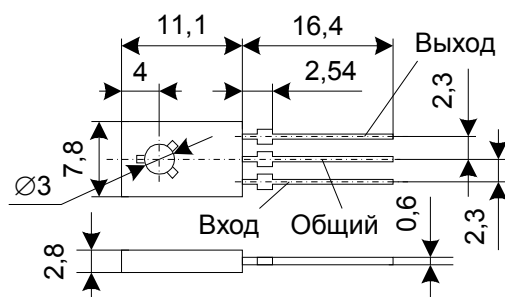

Рис. 5

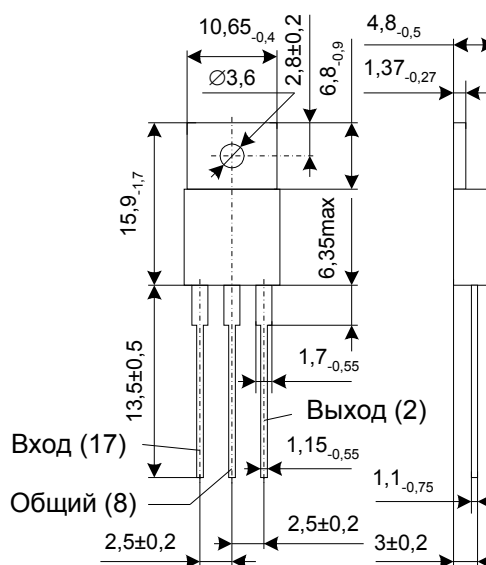

Рис. 6

Определение электродов, некоторых габаритных и присоединённых размеров микросхем

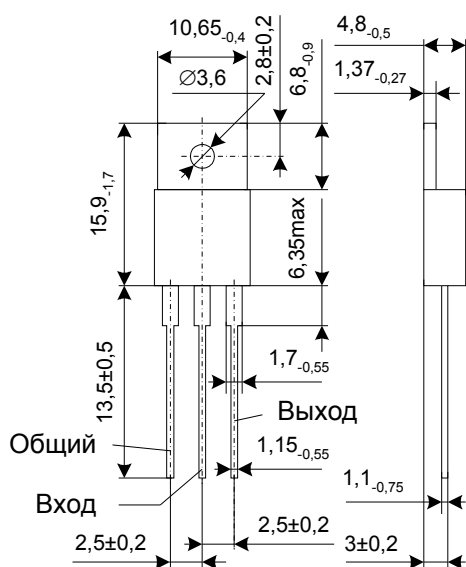

Рис. 7

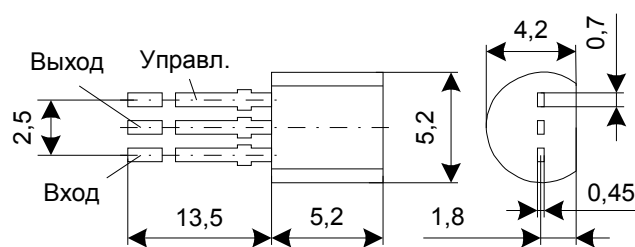

Рис. 8

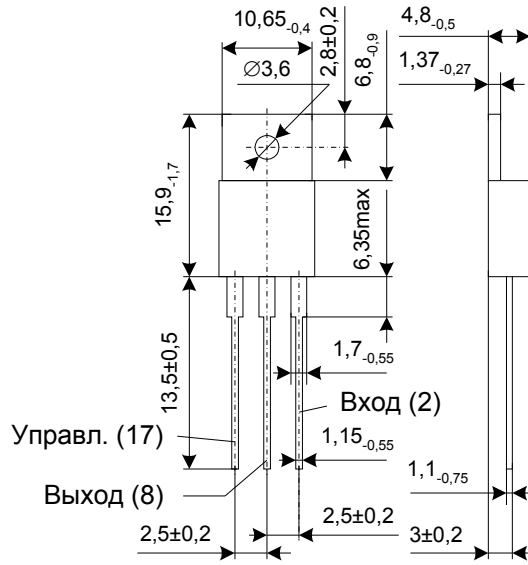

Рис. 9

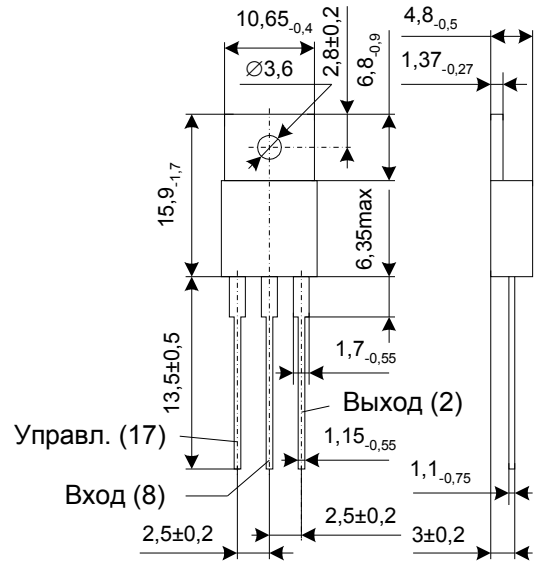

Рис. 10

## 6.6 Фотографии разных микросхем

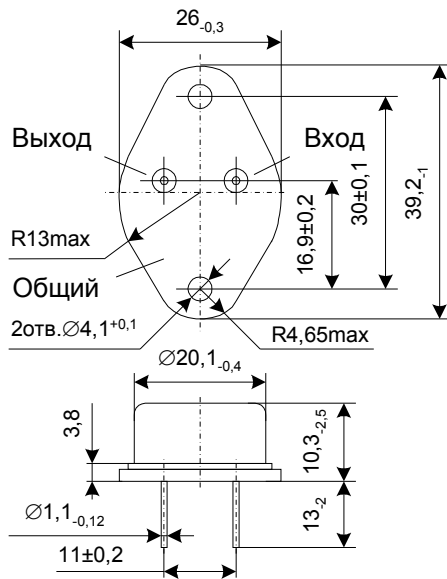

К140УД2

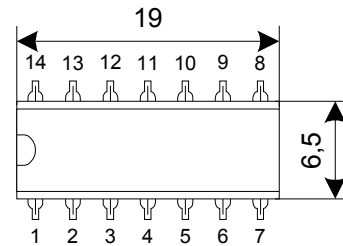
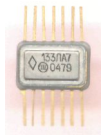

К133ЛА7



7805С



К561ТМ2



## 7 Номера ТУ некоторых приборов

Указанные ниже технические условия были действительны 25 марта 2005 года.

Таблица 7.1.1. Технические условия некоторых диодов [27].

<i>Тип прибора</i>	<i>Номер технических условий</i>
КД2997А, КД2997Б, КД2997В	аА0.336.647 ТУ
КД2998А, КД2998Б, КД2998В, КД2998Г	аА0.336.629 ТУ
КД2999А, КД2999Б, КД2999В	аА0.336.646 ТУ

Таблица 7.1.2. Технические условия некоторых транзисторов малой мощности высокой частоты [27].

<i>Тип прибора</i>	<i>Номер технических условий</i>
1ТМ305А, 1ТМ305Б, 1ТМ305В	ЦТ3.365.021-2 ТУ
1Т305А, 1Т305Б, 1Т305В	ЦТ3.365.021-5 ТУ (дополнение к ЦТ3.365.021-2 ТУ)
1Т308А, 1Т308Б, 1Т308В	ЖК3.365.120 ТУ
1Т311А, 1Т311Б, 1Т311Г, 1Т311Д, 1Т311К, 1Т311Л	ЖК3.365.158 ТУ
1Т313А, 1Т313Б, 1Т313В	ЖК3.365.161 ТУ
1Т320А, 1Т320Б, 1Т320В	ШП3.365.011 ТУ
1Т321А, 1Т321Б, 1Т321В, 1Т321Г, 1Т321Д, 1Т321Е	ЦТ3.365.027 ТУ
1Т329А, 1Т329Б, 1Т329В	ЦТ3.365.057 ТУ
1Т330А, 1Т330Б, 1Т330В, 1Т330Г	ЖК3.365.185 ТУ
1Т335А, 1Т335Б, 1Т335В, 1Т335Г, 1Т335Д	ШП3.365.015 ТУ
1Т341А, 1Т341Б, 1Т341В	ЦТ3.365.065 ТУ
1Т362А	ЖК3.365.239 ТУ
1Т374А	ЖК3.365.248 ТУ
1Т376А	ПЖ0.336.023 ТУ
1Т386А	ПЖ0.336.024 ТУ
1Т387А-2	Б13.365.001 ТУ
2П301А, 2П301Б	ЖК3.365.202 ТУ
2П302А, 2П302Б, 2П302В	ЖК3.365.204 ТУ
2П303А, 2П303Б, 2П303В, 2П303Г, 2П303Д, 2П303Е, 2П303И	Ц23.365.003 ТУ
2П304А	СБ3.365.106 ТУ
2П305А, 2П305Б, 2П305В, 2П305Г	ТФ0.336.001 ТУ
2П305А-2, 2П305Б-2, 2П305В-2, 2П305Г-2	аА0.339.070 ТУ
2П306А, 2П306Б, 2П306В	ТФ0.336.003 ТУ
2П307А, 2П307Б, 2П307В, 2П307Г, 2П307Д	Ц23.365.008 ТУ
2П308А-1, 2П308Б-1, 2П308В-1, 2П308Г-1, 2П308Д-1	Ц23.365.006 ТУ
2П308А-9, 2П308Б-9, 2П308В-9, 2П308Г-9, 2П308Д-9, 2П308Е-9	аА0.339.618 ТУ
2П312А, 2П312Б	ЖК3.365.262 ТУ
2П313А, 2П313Б, 2П313В	ТФ0.336.008 ТУ
3П320А-2, 3П320Б-2	аА0.339.167 ТУ
3П321А-2	аА0.339.206 ТУ
3П322А	аА0.339.215 ТУ
3П324А-2, 3П324Б-2	аА0.339.265 ТУ

<i>Тип прибора</i>	<i>Номер технических условий</i>
3П325А-2	аА0.339.355 ТУ
3П325А-5	аА0.339.355 ТУ / Д1
3П326А-2	аА0.339.314 ТУ
3П326А-5, 3П326Б-5	аА0.339.314 ТУ / Д1
3П328А-2	аА0.339.424 ТУ
3П328А-5	аА0.339.424 ТУ / Д1
3П330А-2, 3П330Б-2, 3П330В-2	аА0.339.485 ТУ
3П331А-2	аА0.339.659 ТУ
3П331А-5	аА0.339.659 ТУ / Д1
2П333А, 2П333Б	аА0.339.511 ТУ
2П337АР, 2П337БР	аА0.339.595 ТУ
2П338АР-1	аА0.339.610 ТУ
3П339А-2	аА0.339.615 ТУ
3П339А-5	аА0.339.615 ТУ / Д1
2П341А, 2П341Б	аА0.339.789 ТУ
3П343А-2	аА0.339.720 ТУ
3П343А-5	аА0.339.720 ТУ / Д1
3П344А-2	аА0.339.725 ТУ
3П344А-5	аА0.339.725 ТУ / Д1
3П345А-2	аА0.339.765 ТУ
2П350А, 2П350Б	ЖК3.365.215 ТУ
ГТ308А, ГТ308Б, ГТ308В	ЩП3.365.009 ТУ
ГТ309А, ГТ309Б, ГТ309В, ГТ309Г, ГТ309Д, ГТ309Е	ЩТ3.365.022-3 ТУ
ГТ310А, ГТ310Б, ГТ310В, ГТ310Г, ГТ310Д, ГТ310Е	Г93.365.008 ТУ
ГТ311Е, ГТ311Ж, ГТ311И	ЖК3.365.201 ТУ
ГТ313А, ГТ313Б	ЖК3.365.162 ТУ
ГТ320А, ГТ320Б, ГТ320В	ЩП3.365.014 ТУ
ГТ321А, ГТ321Б, ГТ321В, ГТ321Г, ГТ321Д, ГТ321Е	ЩТ3.365.054 ТУ
ГТ322А, ГТ322Б, ГТ322В, ГТ322Г, ГТ322Д, ГТ322Е	ЖК3.365.170 ТУ
ГТ328А, ГТ328Б, ГТ328В	ПЖ0.336.018 ТУ
ГТ329А, ГТ329Б, ГТ329В, ГТ329Г	ЩТ3.365.057-2 ТУ
ГТ330Д, ГТ330Ж, ГТ330И	ЖК3.365.217 ТУ
ГТ341А, ГТ341Б, ГТ341В	ЩТ0.336.009 ТУ
ГТ346А, ГТ346Б, ГТ346В	ПЖ0.336.021 ТУ
ГТ362А, ГТ362Б	ЖК3.365.244 ТУ

<i>Тип прибора</i>	<i>Номер технических условий</i>
КП301Б	ЖКЗ.365.220 ТУ
КП302А, КП302Б, КП302В, КП302Г	ЖКЗ.365.233 ТУ
КП303А, КП303Б, КП303В, КП303Г, КП303Д, КП303Е, КП303Ж, КП303И	Ц20.336.601 ТУ
КП304А	СБ3.365.109 ТУ
КП305Д, КП305Е, КП305Ж, КП305И	ТФ0.336.000 ТУ
КП306А, КП306Б, КП306В	ТФ0.336.002 ТУ
КП307А, КП307Б, КП307В, КП307Г, КП307Д, КП307Е, КП307Ж	аА0.336.046 ТУ
КП308А, КП308Б, КП308В, КП308Г, КП308Д	аА0.336.027 ТУ
КП312А, КП312Б	аА0.336.167 ТУ
КП313А, КП313Б, КП313В	аА0.336.118 ТУ
КП350А, КП350Б, КП350В	ЖКЗ.365.250 ТУ
КТ301, КТ301А, КТ301Б, КТ301В, КТ301Г, КТ301Д, КТ301Е, КТ301Ж	ГОСТ 5.1041-71
КТ306А, КТ306Б, КТ306В, КТ306Г, КТ306Д	СБ0.336.028 ТУ
КТ307А, КТ307Б, КТ307В, КТ307Г	СБ0.336.016 ТУ
КТ312А, КТ312Б, КТ312В	ГОСТ 5.912-71
КТ313А, КТ313Б	аА0.336.131 ТУ
КТ315А, КТ315Б, КТ315В, КТ315Г, КТ315Д, КТ315Е	ЖКЗ.365.200 ТУ
КТ316А, КТ316Б, КТ316В, КТ316Г, КТ316Д	СБ0.336.030 ТУ
КТ317А, КТ317Б, КТ317В	Ге3.365.011 ТУ
КТ318А, КТ318Б, КТ318В, КТ318Г, КТ318Д, КТ318Е	Ге0.336.004 ТУ
КТ324А, КТ324Б, КТ324В, КТ324Г, КТ324Д, КТ324Е	СБ0.336.031 ТУ
КТ325А, КТ325Б, КТ325В	СБ0.336.047 ТУ
КТ326А, КТ326Б	ГОСТ 5.1562-75
КТ333А, КТ333Б, КТ333В, КТ333Г, КТ333Д, КТ333Е	аА0.336.015 ТУ
КТ336А, КТ336Б, КТ336В, КТ336Г, КТ336Д, КТ336Е	СБ0.336.029 ТУ
КТ337А, КТ337Б, КТ337В	ЩТЗ.365.058-4 ТУ
КТ343А, КТ343Б, КТ343В	ЖКЗ.365.234 ТУ
КТ347А, КТ347Б, КТ347В	ЖКЗ.365.226 ТУ
КТ349А, КТ349Б, КТ349В	ЩТЗ.365.058-2 ТУ
КТ350А	ЩТЗ.365.058-5 ТУ
КТ351А, КТ351Б	ЩТЗ.365.058-6 ТУ
КТ352А, КТ352Б	ЩТЗ.365.058-7 ТУ
КТ354А, КТ354Б	аА0.336.019 ТУ

<i>Тип прибора</i>	<i>Номер технических условий</i>
КТ355А	СБ3.365.104 ТУ
КТ357А, КТ357Б, КТ357В, КТ357Г	И93.365.022 ТУ
КТ358А, КТ358Б, КТ358В	И93.365.014 ТУ
КТ360А, КТ360Б, КТ360В	ЩТ0.336.012 ТУ
КТ361А, КТ361Б, КТ361В, КТ361Г, КТ361Д, КТ361Е	ФЫ0.336.201 ТУ
КТ363А, КТ363Б	ЩТ0.336.014 ТУ
КТ364А, КТ364Б, КТ364В	ЩТ0.336.011 ТУ
КТ368А, КТ368Б	аА0.336.025 ТУ
КТ369А, КТ369Б, КТ369А-1, КТ369Б-1, КТ369В-1, КТ369Г-1	Я53.369.000 ТУ
КТ371А	аА0.336.112 ТУ
КТ372А, КТ372Б, КТ372В	аА0.336.032 ТУ
КТ373А, КТ373Б, КТ373В, КТ373Г	аА0.336.004 ТУ
КТ375А, КТ375Б	аА0.336.022 ТУ
КТ379А, КТ379Б, КТ379В, КТ379Г	аА0.336.030 ТУ
КТ380А, КТ380Б, КТ380В	аА0.336.028 ТУ
КТ384А, КТ384АМ	аА0.336.154 ТУ
КТ385А, КТ385АМ	аА0.336.155 ТУ
КТ388Б-2	аА0.336.300 ТУ
КТС393А, КТС393Б	аА0.336.099 ТУ
КТС394А, КТС394Б	аА0.336.067 ТУ
КТС395А, КТС395Б	аА0.336.068 ТУ
КТ396А	аА0.336.144 ТУ
КТ397А-2	аА0.336.145 ТУ
КТС398А-1, КТС398Б-1	аА0.336.212 ТУ
КТ399А	аА0.336.257 ТУ
КТ3101А-2	аА0.336.237 ТУ
КТ3102А, КТ3102Б, КТ3102В, КТ3102Г, КТ3102Д, КТ3102Е	аА0.336.122 ТУ
КТ3104А, КТ3104Б, КТ3104В, КТ3104Г, КТ3104Д, КТ3104Е	аА0.336.128 ТУ
КТ3106А-2	аА0.336.236 ТУ
КТ3107А, КТ3107Б, КТ3107В, КТ3107Г, КТ3107Д, КТ3107Е, КТ3107Ж	аА0.336.170 ТУ
КТ3117А	аА0.336.262 ТУ
КТ3120А	аА0.336.268 ТУ
КТ3123АМ, КТ3123БМ, КТ3123ВМ	аА0.336.415 ТУ
КТ3127А	аА0.336.429 ТУ

<i>Тип прибора</i>	<i>Номер технических условий</i>
П401, П402, П403	ЩТЗ.365.016 ТУ
П401, П402, П403, П403А	ЩТЗ.365.040 ТУ
П410, П410А, П411, П411А	СБ0.336.011 ТУ
П416, П416А, П416Б	ЩПЗ.365.001 ТУ, ГОСТ 14876-72
П417, П417А	ЖКЗ.365.080 ТУ
П418Г, П418Д, П418Е, П418Ж, П418И, П418К, П418Л, П418М	ЖКЗ.365.081 ТУ
П422, П423	ЩТ0.336.001 ТУ
ТМ-4А, ТМ-4Б, ТМ-4В, ТМ-4Г, ТМ-4Д, ТМ-4Е	ЩТЗ.365.021 ТУ
М4А, М4Б, М4В, М4Г, М4Д, М4Е	ЩТЗ.365.022-4 ТУ (Дополнение №1 к ЩТЗ.365.021 ТУ)
ТМ-10, ТМ-10А, ТМ-10Б, ТМ-10В, ТМ-10Г, ТМ-10Д, ТМ-10Е, ТМ-10Ж	ЖК0.005.013 ТУ
М10, М10А, М10Б, М10В, М10Г, М10Д, М10Е, М10Ж	Дополнение №1 к ЖК0.005.013 ТУ

Таблица 7.1.3. Технические условия некоторых транзисторов большой мощности низкой частоты [27].

<i>Тип прибора</i>	<i>Номер технических условий</i>
2П701А, 2П701Б	аА0.339.497 ТУ
2П702А	аА0.339.524 ТУ
2Т704А, 2Т704Б	ЖКЗ.365.245 ТУ
2Т708А, 2Т708Б, 2Т708В	аА0.339.143 ТУ
2Т709А, 2Т709Б, 2Т709В	аА0.339.144 ТУ
2Т709А2, 2Т709Б2, 2Т709В2, 2Т716А1, 2Т716Б1, 2Т716В1	аА0.339.628 ТУ
2Т713А	аА0.339.492 ТУ
2Т716А, 2Т716Б, 2Т716В	аА0.339.645 ТУ
ГТ701А	ГОСТ 16947-71
ГТ703А, ГТ703Б, ГТ703В, ГТ703Г, ГТ703Д	ЮФЗ.365.019 ТУ
ГТ705А, ГТ705Б, ГТ705В, ГТ705Г, ГТ705Д	аА0.336.044 ТУ
КТ704А, КТ704Б, КТ704В	аА0.336.031 ТУ
П4АЭ, П4БЭ, П4ВЭ, П4ГЭ	СИЗ.365.005 ТУ
П4АЭ, П4БЭ, П4ВЭ, П4ГЭ, П4ДЭ	ЩБЗ.365.014 ТУ
П213, П213А, П213Б, П214, П214А, П214Б, П214В, П214Г, П215	СИЗ.365.012 ТУ
П216, П216А, П216Б, П216В, П216Г, П216Д, П217, П217А, П217Б, П217В, П217Г	СИЗ.365.017 ТУ

Таблица 7.1.4. Технические условия некоторых транзисторов большой мощности средней частоты [27].

<i>Тип прибора</i>	<i>Номер технических условий</i>
2П802А	аА0.339.578 ТУ
1Т806А, 1Т806Б, 1Т806В	ЮФ3.365.009 ТУ
1Т813А, 1Т813Б, 1Т813В	ЮФ3.365.026 ТУ
2Т803А	ГЕ3.365.008 ТУ
2Т812А, 2Т812Б	аА0.339.193 ТУ
2Т818А, 2Т818Б, 2Т818В	аА0.339.141 ТУ
2Т818А-2, 2Т818Б-2, 2Т818В-2, 2Т819А-2, 2Т819Б-2, 2Т819В-2	аА0.339.557 ТУ
2Т819А, 2Т819Б, 2Т819В	аА0.339.142 ТУ
2Т825А, 2Т825Б, 2Т825В	аА0.339.054 ТУ
2Т825А2, 2Т825Б2, 2Т825В2	аА0.339.556 ТУ
2Т826А, 2Т826Б, 2Т826В	аА0.339.058 ТУ
2Т826А-5	аА0.339.579 ТУ
2Т827А, 2Т827Б, 2Т827В	аА0.339.119 ТУ
2Т827А-5	аА0.339.460 ТУ
2Т828А, 2Т828Б	аА0.339.120 ТУ
2Т830А, 2Т830Б, 2Т830В, 2Т830Г	аА0.339.139 ТУ
2Т830В-1, 2Т830Г-1	аА0.339.406 ТУ
2Т831А, 2Т831Б, 2Т831В, 2Т831Г	аА0.339.140 ТУ
2Т831В-1, 2Т831Г-1	аА0.339.407 ТУ
2Т832А, 2Т832Б	аА0.339.145 ТУ
2Т834А, 2Т834Б, 2Т834В	аА0.339.209 ТУ
2Т836А, 2Т836Б, 2Т836В	аА0.339.164 ТУ
2Т837А, 2Т837Б, 2Т837В, 2Т837Г, 2Т837Д, 2Т837Е	аА0.339.411 ТУ
2Т839А	аА0.339.224 ТУ
2Т841А, 2Т841Б	аА0.339.267 ТУ
2Т841А1, 2Т841Б1	аА0.339.625 ТУ
2Т842А, 2Т842Б	аА0.339.319 ТУ
2Т842А1, 2Т842Б1	аА0.339.626 ТУ
2ТС843А	аА0.339.325 ТУ
2Т844А	аА0.339.340 ТУ
2Т845А	аА0.339.341 ТУ
2Т847А, 2Т847Б	аА0.339.361 ТУ
2Т848А	аА0.339.512 ТУ



<i>Тип прибора</i>	<i>Номер технических условий</i>
2Т856А, 2Т856Б, 2Т856В	аА0.339.383 ТУ
2Т860А, 2Т860Б, 2Т860В	аА0.339.412 ТУ
2Т861А, 2Т861Б, 2Т861В	аА0.339.413 ТУ
2Т862А, 2Т862Б, 2Т862В, 2Т862Г, 2Т862Д	аА0.339.417 ТУ
2Т866А	аА0.339.431 ТУ
2Т867А	аА0.339.439 ТУ
2Т874А, 2Т874Б	аА0.339.571 ТУ
2Т880А, 2Т880Б, 2Т880В, 2Т880Г	аА0.339.594 ТУ
2Т881А, 2Т881Б, 2Т881В, 2Т881Г, 2Т881Д	аА0.339.644 ТУ
2Т882А, 2Т882Б, 2Т882В	аА0.339.558 ТУ
2Т883А, 2Т883Б	аА0.339.623 ТУ
2Т884А, 2Т884Б	аА0.339.624 ТУ
ГТ806А, ГТ806Б, ГТ806В, ГТ806Г, ГТ806Д	ЮФ3.365.021 ТУ
КТ801А, КТ801Б	ЩЫ3.365.001 ТУ
КТ802А	ЖК3.365.156 ТУ
КТ803А	ЖК3.365.206 ТУ
КТ805А, КТ805Б	ГОСТ 18354-73
КТ805АМ, КТ805БМ, КТ805ВМ	аА0.336.341 ТУ
КТ807А, КТ807Б	ГЕ3.365.005 ТУ
КТ808А	ГЕ3.365.020 ТУ
КТ809А	аА0.365.003 ТУ
КТ812А, КТ812Б, КТ812В	аА0.336.052 ТУ
КТ814А, КТ814Б, КТ814В, КТ814Г	аА0.336.184 ТУ
КТ815А, КТ815Б, КТ815В, КТ815Г	аА0.336.185 ТУ
КТ816А, КТ816Б, КТ816В, КТ816Г	аА0.336.186 ТУ
КТ817А, КТ817Б, КТ817В, КТ817Г	аА0.336.187 ТУ
КТ818А, КТ818Б, КТ818В, КТ818Г, КТ818АМ, КТ818БМ, КТ818ВМ, КТ818ГМ	аА0.336.188 ТУ
КТ820А-1, КТ820Б-1, КТ820В-1	аА0.336.192 ТУ
КТ821А-1, КТ821Б-1, КТ821В-1	аА0.336.193 ТУ
КТ822А-1, КТ822Б-1, КТ822В-1	аА0.336.194 ТУ
КТ823А-1, КТ823Б-1, КТ823В-1	аА0.336.195 ТУ
КТ835А, КТ835Б	аА0.336.402 ТУ
П702, П702А	ЩБ3.365.000 ТУ

Таблица 7.1.5. Технические условия некоторых микросхем [27].

<i>Тип прибора</i>	<i>Функциональное назначение</i>	<i>Номер ТУ</i>
<b>Серия 153</b>		
153УД3	Операционный усилитель	6К0.347.010 ТУ2
153УД5 (А, Б)	Операционный усилитель	6К0.347.010 ТУ4
153УД6	Операционный усилитель	6К0.347.010 ТУ2
<b>Серия 154</b>		
154УД1	Операционный усилитель	6К0.347.206 ТУ1
154УД3	Операционный усилитель	6К0.347.206 ТУ3
154УД4А	Операционный усилитель	6К0.347.206 ТУ4
154УД4Б	Операционный усилитель	6К0.347.206 ТУ4
<b>Серия 159</b>		
159НТ1А	Базовая схема дифференциального усилителя	ХМ3.456.014 ТУ
159НТ1Б	Базовая схема дифференциального усилителя	ХМ3.456.014 ТУ
159НТ1В	Базовая схема дифференциального усилителя	ХМ3.456.014 ТУ
159НТ1Г	Базовая схема дифференциального усилителя	ХМ3.456.014 ТУ
159НТ1Д	Базовая схема дифференциального усилителя	ХМ3.456.014 ТУ
159НТ1Е	Базовая схема дифференциального усилителя	ХМ3.456.014 ТУ
<b>Серия 162</b>		
162КТ1А	Интегральный прерыватель	И63.088.049 ТУ
162КТ1Б	Интегральный прерыватель	И63.088.049 ТУ
<b>Серия 171</b>		
171УВ1А	Широкополосный регулируемый усилитель	6К0.347.198 ТУ1
171УВ1Б	Широкополосный регулируемый усилитель	6К0.347.198 ТУ1
171УВ2	Видеоусилитель	6К0.347.198 ТУ2
171УР1	Усилитель промежуточной частоты с электронной регулировкой усиления	6К0.347.198 ТУ3
<b>Серия 175</b>		
175УВ1 (А, Б)	Широкополосный усилитель	6К0.347.036 ТУ
175УВ2 (А, Б)	Универсальная усилительная схема	6К0.347.036 ТУ
175УВ3 (А, Б)	Экономичная усилительная схема	6К0.347.036 ТУ
175УВ4	Усилитель – преобразователь высокой частоты	6К0.347.036 ТУ
175ДА1	Детектор АМ сигналов и детектор АРУ с УПТ	6К0.347.036 ТУ
175ПК1	Регенеративный аналоговый делитель частоты	6К0.347.246 ТУ

<i>Тип прибора</i>	<i>Функциональное назначение</i>	<i>Номер ТУ</i>
<b>Серия 189</b>		
189БР2	Схема регулируемой задержки	БК0.348.138 ТУ
<b>Серия 190</b>		
190КТ1	Пятиканальный коммутатор	БК0.347.013 ТУ
190КТ2	Четырёхканальный коммутатор	БК0.347.013 ТУ
<b>Серия 198</b>		
198УН1 (А, Б, В)	Универсальный линейный каскад	ШПО.348.002 ТУ
198УТ1 (А, Б)	Многофункциональный дифференциальный усилитель	ШПО.348.002 ТУ

## Приложения















### Приложение №1.

## Расшифровка кодов некоторых тиристоров, транзисторов и ИМС стабилизаторов

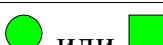
Многие приборы маркируются буквенно – цифровыми кодами и псевдографическими изображениями, нанесёнными на корпуса приборов. Для определения типа прибора удобно пользоваться следующими данными.

Таблица П1.1. Расшифровка некоторых маркировок тиристоров, транзисторов и ИМС стабилизаторов.

Транзистор	Код	Цветная точка сбоку	Цвет торца
Для корпуса типа КТ – 26			
КП103		–	–
КП364	А	Табачная	–
КП501		–	–
КР1157ЕН5	А5	–	–
КР1168ЕН15	Б15	–	–
КР1170ЕН6	Г6	–	–
КР1171ЕН3	В3	–	–
КТ203		Тёмно – красная	–
КТ208		–	–
КТ209	 или 	Серая	–
КТ313		Оранжевая	–
КТ326		Коричневая	–
КТ339		Голубая	–
КТ368АМ	–	Одна белая или красная или красные точки сверху	–
КТ368БМ	–		–
КТ399		Две белых полосы	–

Транзистор	Код	Цветная точка сбоку	Цвет торца
КТ502		Жёлтая	–
КТ503		Белая	–
КТ632	–	Серебристая	–
КТ638	–	Оранжевая	–
КТ645	○ или □	Белая	–
КТ680		–	–
КТ681		–	–
КТ698		–	–
КТ3102		Тёмно – зелёная	–
КТ3107		–	–
КТ3117		Белая полоса	–
КТ3126		Зелёная	–
КТ3127		–	–
КТ3157		–	–
КТ3166		–	–
<b>Для корпуса типа КТ – 27</b>			
КТ814	4	–	Серо – бежевый
КТ815	5	–	Сиренево – фиолетовый
КТ816	6	–	Розово – красный
КТ817	7	–	Серо – зелёный
КТ683	8	–	Фиолетовый
КТ9115	9	–	Голубой
КУ112	12	–	–
КТ940	40	–	–
КТ972А		–	–
КТ972Б		–	–
КТ973А		–	–

Транзистор	Код	Цветная точка сбоку	Цвет торца
КТ973Б	■ ■	—	—
КТ646А	▲	—	—
КТ646Б	● ▲	—	—

Таблица П1.2. Расшифровка кодов дат выпуска приборов.

Год выпуска	Код	Месяц выпуска	Код
1986	U	Январь	1
1987	V	Февраль	2
1988	W	Март	3
1989	X	Апрель	4
1990	A	Май	5
1991	B	Июнь	6
1992	C	Июль	7
1993	D	Август	8
1994	E	Сентябрь	9
1995	F	Октябрь	O
1996	H	Ноябрь	N
1997	I	Декабрь	D
1998	K	—	—
1999	L	—	—
2000	M	—	—



Рисунок 1. Расшифровка маркировки транзистора в корпусе КТ-26.



Рисунок 2. Расшифровка маркировки транзистора в корпусе КТ-27.

Исходя из выше сказанного, можно по маркировке определить тип прибора. В следующей таблице П1.3 показано, как могут маркироваться различные транзисторы.

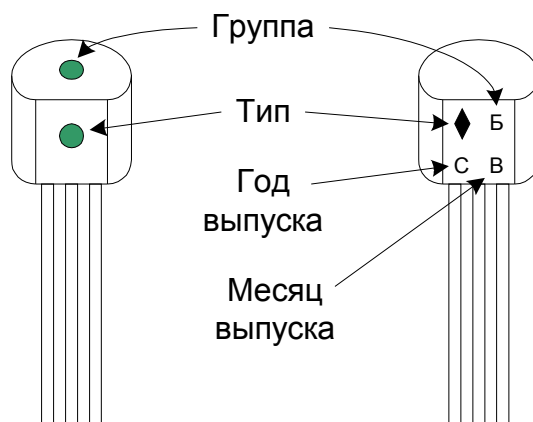
Таблица П1.3. Примеры маркировок транзисторов.

Тип транзистора	Маркировка
КП103Е1	⊥Б1АМ
КП303А	3АФ7
КП303Б	3АФ8
КТ313АМ	⊥АФ3
КТ680А	ГАА7
КТ814Г	4ГВ1
КТ815Г	ГУ5
КТ816Г	6ГА1

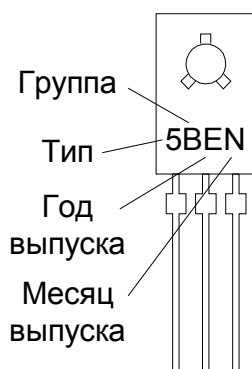
Букву транзистора в корпусе КТ-26 можно определить по цветной точке сбоку (смотрите таблицу П1.4).

Таблица П1.4 Цветовая маркировка транзисторов в корпусе КТ-26.











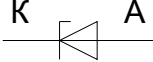

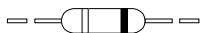

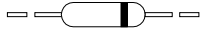

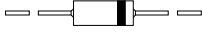

Буква	Цвет точки
А	Тёмно – красная
Б	Жёлтая
В	Тёмно – зелёная
Г	Голубая
Д	Синяя
Е	Белая
Ж	Тёмно – коричневая

## Приложение №2. Расшифровка кодов некоторых диодов

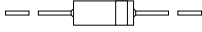





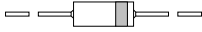
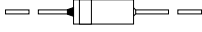



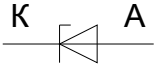

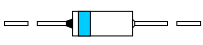

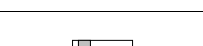
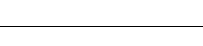
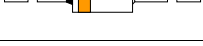
Большинство выпрямительных и импульсных диодов, стабилитронов и стабилиторов, выпускаемых промышленностью на данный момент, имеют цветовую маркировку. Приборы оформлены в малогабаритном стеклянном корпусе и имеют гибкие выводы.

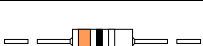

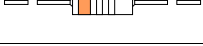

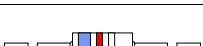
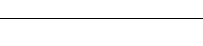
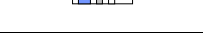

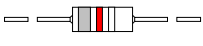



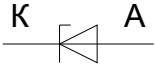

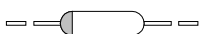

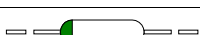
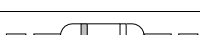
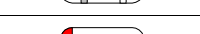
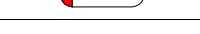





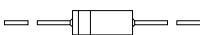

### Стабилитроны и стабилиторы

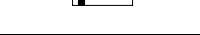

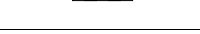







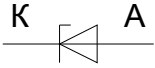







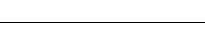
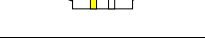

Таблица П2.1. Расшифровка некоторых маркировок стабилитронов и стабилиторов.

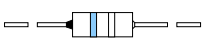
Тип прибора	Метка у выводов		Назначение прибора	Рисунок К      А 
	Катод	Анод		
2С107А	чёрная метка на торце корпуса + красное кольцо	–	–	
2С133А	белое кольцо	чёрное кольцо	–	
2С139А	зелёное кольцо	чёрное кольцо	–	
2С147А	–	чёрное кольцо	–	
2С156А	–	чёрное кольцо	–	
2С168А	красное кольцо	чёрное кольцо	–	
2С516А	зелёное кольцо	чёрное кольцо	–	
2С516Б	жёлтое кольцо	чёрное кольцо	–	
2С516В	серое кольцо	чёрное кольцо	–	
Д814А1	–	чёрное широкое кольцо	–	
Д814АБ1	–	чёрное широкое кольцо + чёрное узкое кольца	–	
Д814А2	–	белое кольцо	–	
Д814Б2	–	синее кольцо	–	
Д814В1	–	чёрное узкое кольцо	–	
Д814В2	–	зелёное кольцо	–	
Д814Г1	–	два узких чёрных кольца	–	
Д814Г2	–	жёлтое кольцо	–	
Д814Д1	–	три узких кольца	–	
Д814Д2	–	серое кольцо	–	
Д818А	чёрная метка на торце + белое кольцо	–	–	

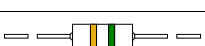

Тип прибора	Метка у выводов		Назначение прибора	Рисунок К А 
	Катод	Анод		
Д818Б	чёрная метка на торце корпуса + жёлтое кольцо	—	—	
Д818В	чёрная метка на торце корпуса + голубое кольцо	—	—	
Д818Г	чёрная метка на торце корпуса + зелёное кольцо	—	—	
Д818Д	чёрная метка на торце корпуса + серое кольцо	—	—	
Д818Е	чёрная метка на торце корпуса + оранжевое кольцо	—	—	
КС115А	чёрная метка на торце корпуса + голубое кольцо	—	—	
КС126А	красное широкое + фиолетовое узкое + белое узкое кольца	—	—	
КС126Б	оранжевое широкое + чёрное узкое + белое узкое кольца	—	—	
КС126В	оранжевое широкое + оранжевое узкое + белое узкое кольца	—	—	
КС126Г	оранжевое широкое + белое узкое + белое узкое кольца	—	—	
КС126Д	жёлтое широкое + фиолетовое узкое + белое узкое кольца	—	—	
КС126Е	зелёное широкое + голубое узкое + белое узкое кольца	—	—	
КС126Ж	голубое широкое + красное узкое + белое узкое кольца	—	—	
КС126И	голубое широкое + серое узкое + белое узкое кольца	—	—	
КС126К	фиолетовое широкое + зелёное узкое + белое узкое кольца	—	—	
КС126Л	серое широкое + красное узкое + белое узкое кольца	—	—	
КС126М	белое широкое + коричневое узкое + белое узкое кольца	—	—	
КС207А	коричневое широкое + чёрное узкое + чёрное узкое кольца	—	—	
КС207Б	коричневое широкое + коричневое узкое + чёрное узкое кольца	—	—	
КС207В	коричневое широкое + красное узкое + чёрное узкое кольца	—	—	
КС133А	голубое кольцо	белое кольцо	—	











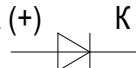



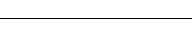
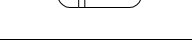



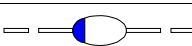
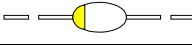

Тип прибора	Метка у выводов		Назначение прибора	Рисунок К А 
	Катод	Анод		
КС133Г	оранжевая метка на торце корпуса	–	–	
КС139А	зелёное кольцо	белое кольцо	–	
КС139Г	серая метка на торце корпуса	–	–	
КС147А	серое или синее кольцо	белое кольцо	–	
КС147Г	зелёная метка на торце корпуса	–	–	
КС156А	серое или синее кольцо	белое кольцо	–	
КС156Г	красная метка на торце корпуса	–	–	
КС162А2	чёрное широкое кольцо	–	двуханодный стабилитрон	
КС168А	красное кольцо	белое кольцо	–	
КС168В2	чёрное широкое + чёрное узкое кольца	–	двуханодный стабилитрон	
КС175А2	два чёрных узких кольца	–	двуханодный стабилитрон	
КС175Ж*	белое кольцо	–	–	
КС182А2	три чёрных узких кольца	–	двуханодный стабилитрон	
КС182Ж*	жёлтое кольцо	–	–	
КСК191А2	чёрное узкое кольцо	–	двуханодный стабилитрон	
КС191Ж*	красное кольцо	–	–	
КС210Б2	два чёрных широких кольца	–	двуханодный стабилитрон	
КС210Ж*	зелёное кольцо	–	–	
КС211Ж*	серое кольцо	–	–	
КС212Ж*	оранжевое кольцо	–	–	
КС213Б2	чёрное широкое + два чёрных узких кольца	–	двуханодный стабилитрон	
КС213Ж*	чёрное кольцо	–	–	
КС215Ж*	белое кольцо	чёрное кольцо	–	
КС216Ж*	жёлтое кольцо	чёрное кольцо	–	
КС218Ж*	красное кольцо	чёрное кольцо	–	
КС220Ж*	зелёное кольцо	чёрное кольцо	–	
КС222Ж*	серое кольцо	чёрное кольцо	–	
КС224Ж*	оранжевое кольцо	чёрное кольцо	–	
КС405А	чёрная метка на торце корпуса + красное кольцо	чёрное кольцо	–	



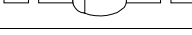







Тип прибора	Метка у выводов		Назначение прибора	Рисунок К А 
	Катод	Анод		
КС406А	чёрная метка на торце корпуса + серое кольцо	белое кольцо	—	
КС406Б	чёрная метка на торце корпуса + белое кольцо	оранжевое кольцо	—	
КС407А	чёрная метка на торце корпуса + красное кольцо	голубое кольцо	—	
КС407Б	чёрная метка на торце корпуса + красное кольцо	оранжевое кольцо	—	
КС407В	чёрная метка на торце корпуса + красное кольцо	жёлтое кольцо	—	
КС407Г	чёрная метка на торце корпуса + красное кольцо	зелёное кольцо	—	
КС407Д	чёрная метка на торце корпуса + красное кольцо	серое кольцо	—	
КС411А	белое кольцо	чёрное кольцо	—	
КС411Б	синее кольцо	чёрное кольцо	—	
КС508А	чёрная метка на торце корпуса + оранжевое кольцо	зелёное кольцо	—	
КС508Б	чёрная метка на торце корпуса + жёлтое кольцо	белое кольцо	—	
КС508В	чёрная метка на торце корпуса + красное кольцо	зелёное кольцо	—	
КС508Г	чёрная метка на торце корпуса + голубое кольцо	белое кольцо	—	
КС508Д	чёрная метка на торце корпуса + зелёное кольцо	белое кольцо	—	
КС510А	оранжевое кольцо	зелёное кольцо	—	
КС512А	жёлтое кольцо	зелёное кольцо	—	
КС514А	белое кольцо	зелёное кольцо	—	
КС518А	голубое кольцо	зелёное кольцо	—	
КС522А	серое кольцо	зелёное кольцо	—	
КС572А	чёрное кольцо	зелёное кольцо	—	

\* Стабилитроны этой серии (группа Ж) с маркировкой 2С дополнительно помечаются голубой меткой на торце корпуса со стороны катода.

## Выпрямительные и импульсные диоды

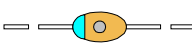
Таблица П2.2. Расшифровка некоторых маркировок выпрямительных и импульсных диодов.

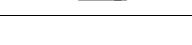
Тип диода	Цвет корпуса или метка на корпусе	Метка у выводов		Рисунок A (+)    K (-) 
		Анода (+)	Катода (-)	
Д9Б	–	красное кольцо	–	
Д9В	–	оранжевое или красное кольцо + оранжевое	–	
Д9Г	–	жёлтое или красное + жёлтое кольцо	–	
Д9Д	–	белое или красное + белое кольцо	–	
Д9Е	–	голубое или красное + голубое кольцо	–	
Д9Ж	–	зелёное или красное + зелёное кольцо	–	
Д9И	–	два жёлтых кольца	–	
Д9К	–	два белых кольца	–	
Д9Л	–	два зелёных кольца	–	
Д9М	–	два голубых кольца	–	
КД102А	–	зелёная точка	–	
КД102Б	–	синяя точка	–	
2Д102А	–	жёлтая точка	–	
2Д102Б	–	оранжевая точка	–	
КД103А	чёрный	синяя точка	–	
КД103Б	зелёный	жёлтая точка	–	
2Д103А	–	белая точка	–	
КД105Б	точка отсутствует	белая или жёлтая полоса	–	
КД105В	зелёная точка	белая или жёлтая полоса	–	
КД105Г	красная точка	белая или жёлтая полоса	–	
КД105Д	белая или жёлтая точка	белая или жёлтая полоса	–	
КД208А	жёлтая точка	чёрная, зелёная или жёлтая точка	–	
КД208Б	–	зелёная полоса	–	

Тип диода	Цвет корпуса или метка на корпусе	Метка у выводов		Рисунок A (+)    K (-) 
		Анода (+)	Катода (-)	
КД209А	—	чёрная, зелёная или жёлтая точка	—	
КД209Б	белая точка	чёрная, зелёная или жёлтая точка	—	
КД209В	чёрная точка	чёрная, зелёная или жёлтая точка	—	
КД209Г	зелёная точка	чёрная, зелёная или жёлтая точка	—	
2Д209А	—	красная полоса на торце корпуса	—	
2Д209Б	зелёная точка	красная полоса на торце корпуса	—	
2Д209В	красная точка	красная полоса на торце корпуса	—	
2Д209Г	белая точка	красная полоса на торце корпуса	—	
КД221А	—	голубая точка	—	
КД221Б	белая точка	голубая точка	—	
КД221В	чёрная точка	голубая точка	—	
КД221Г	зелёная точка	голубая точка	—	
КД221Д	бежевая точка	голубая точка	—	
КД221Е	жёлтая точка	голубая точка	—	
КД226А	—	—	оранжевое кольцо	
КД226Б	—	—	красное кольцо	
КД226В	—	—	зелёное кольцо	
КД226Г	—	—	жёлтое кольцо	
КД226Д	—	—	белое кольцо	
КД226Е	—	—	голубое кольцо	
КД243А	—	—	фиолетовое кольцо	
КД243Б	—	—	оранжевое кольцо	
КД243В	—	—	красное кольцо	
КД243Г	—	—	зелёное кольцо	
КД243Д	—	—	жёлтое кольцо	

Тип диода	Цвет корпуса или метка на корпусе	Метка у выводов		Рисунок A (+)    K (-) 
		Анода (+)	Катода (-)	
КД243Е	—	—	белое кольцо	
КД243Ж	—	—	голубое кольцо	
КД247А	—	—	два оранжевых кольца	
КД247Б	—	—	два красных кольца	
КД247В	—	—	два зелёных кольца	
КД247Г	—	—	два жёлтых кольца	
КД247Д	—	—	два белых кольца	
КД247Е	—	—	два фиолетовых кольца	
КД410А	—	красная точка	—	
КД410Б	—	синяя точка	—	
КД509А	—	синее узкое кольцо	синее широкое кольцо	
2Д509А	—	синие точка и кольцо	синее широкое кольцо	
КД510А	—	два зелёных узких кольца	зелёное широкое кольцо	
2Д510А	—	зелёные точка и кольцо	зелёное широкое кольцо	
КД521А	—	два синих узких кольца	синее широкое кольцо	
КД521Б	—	два серых узких кольца	серое широкое кольцо	
КД521В	—	два жёлтых узких кольца	жёлтое широкое кольцо	
КД521Г	—	два белых узких кольца	белое широкое кольцо	
КД522А	—	чёрное широкое кольцо	чёрное узкое кольцо	
КД522Б	—	чёрное широкое кольцо	два чёрных узких кольца	
2Д522А	—	чёрное широкое кольцо	чёрная точка	
1N4148	—	—	чёрное кольцо	
КД906	белая полоса у 4 вывода	—	—	

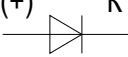
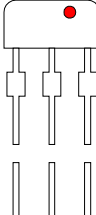
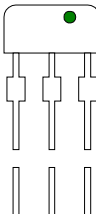
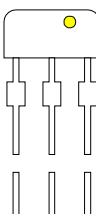
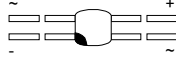
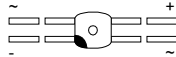
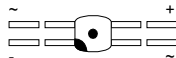
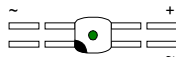
Тип диода	Цвет корпуса или метка на корпусе	Метка у выводов		Рисунок A (+) K (-) 
		Анода (+)	Катода (-)	
КДС111А	красная точка	—	—	
КДС111Б	зелёная точка	—	—	
КДС111В	жёлтая точка	—	—	
КЦ422А	точка отсутствует	—	чёрная точка	
КЦ422Б	белая точка	—	чёрная точка	
КЦ422В	чёрная точка	—	чёрная точка	
КЦ422Г	зелёная точка	—	чёрная точка	

## Литература

1. Баркан В. Ф., Жданов В. К. Радиоприёмные устройства. Издание 5-е переработанное и дополненное. – М.: Советское радио, 1979. – 464 стр., ил.
2. Бирюков С. Микросхемные стабилизаторы напряжения широкого применения. Радио, №2, 1999.
3. Бирюков С. Оптроны серии АОУ115А. Радио, №5, 2000.
4. Богданович Б. М., Ваксер Э. Б. Краткий радиотехнический справочник. – Минск: Беларусь, 1976. – 335 с., ил.
5. Горелов С. Операционные усилители. Радио, 1989, №10, с. 91 – 94 и №12, с. 83.
6. Диоды: Справочник / Григорьев О. П., Замятин В. Я., Кондратьев Б. В., Пожидаев С. Л. – М.: Радио и связь, 1990. – 336 с., ил. – (Массовая радиобиблиотека. Выпуск 1158).
7. Замятин В. Я. и др. Мощные полупроводниковые приборы. Тиристоры: Справочник / В. Я. Замятин, Б. В. Кондратьев, В. М. Петухов. – М.: Радио и связь, 1987. – 576 с., ил.
8. Интегральные микросхемы: микросхемы для импульсных источников питания и их применение. Издание 2-е. – М.: ДОДЭКА, 2000. – 608 с., ил.
9. Интегральные микросхемы: микросхемы для линейных источников питания и их применение. Издание 2-е, исправленное и дополненное. – М.: ДОДЭКА, 1998. – 400 с., ил.
10. Кизлюк А. И. Справочник по устройству и ремонту телефонных аппаратов зарубежного и отечественного производства. – М.: Антелком, 2000.
11. Киселёв В. Транзисторы серий КТ520 и КТ521. Радио, №9, 2001.
12. Ломакин Л. Транзисторы серии КП705. Радио, №7, 1996.
13. Ломакин Л. Транзисторы серии 2П706. Радио, №7, 1996.
14. Митрофанов А. В., Щеголев А. И. Импульсные источники вторичного электропитания в бытовой радиоаппаратуре. – М.: Радио и связь, 1985 – 72 с., ил.
15. Москатов Е. А. Электронная техника. – Таганрог, 2004. – 121 с., ил.  
[ftp://ftp.radio.ru/pub/2005/04/Electronic\\_technician.pdf](ftp://ftp.radio.ru/pub/2005/04/Electronic_technician.pdf)  
[http://www.moskatov.narod.ru/Books/Electronic\\_technician.pdf](http://www.moskatov.narod.ru/Books/Electronic_technician.pdf)  
[http://www.grz.ru/books/free/electronic/Electronic\\_technician.zip](http://www.grz.ru/books/free/electronic/Electronic_technician.zip)
16. Мощные полупроводниковые приборы. Транзисторы: Справочник. Бородин Б. А., Ломакин В. М., Мокряков В. В. и другие. Под редакцией Голомедова А. В. – М.: Радио и связь, 1985 – 560 с., ил.
17. Нефедов А. В., Гордеева В. И. Отечественные полупроводниковые приборы и их зарубежные аналоги. – М.: Энергия, 1978 – 208 с., ил.
18. Нефедов А. В., Гордеева В. И. Отечественные полупроводниковые приборы и их зарубежные аналоги: Справочник. – 3 издание переработанное и дополненное. – М.: Радио и связь, 1990 – 400 с., ил. (Массовая радиобиблиотека; выпуск 1154).
19. Овсянников Н. Транзисторы КТ972А, КТ972Б. Радио, №10, 1985.
20. Отраслевой руководящий документ. Микросхемы интегральные. Серия К174 (К174УН10, К174УН12). Руководство по применению РД П 342.919-82.



21. Перечень интегральных микросхем, рекомендованных для применения при разработке и модернизации аппаратуры народного хозяйственного назначения, 2003 – 176 с. ФГУП “ЦКБ Дейтон”.
22. Петухов В. М. Биполярные транзисторы средней и большой мощности сверхвысокочастотные и их зарубежные аналоги. Справочник. Т.4 – М.: КУБК-а, 1997. – 544 с., ил.
23. Петухов В. М. Транзисторы и их зарубежные аналоги. Полевые и высокочастотные биполярные транзисторы средней и большой мощности. Справочник. В 4 томах. Издание второе, исправленное. – М.: ИП РадиоСофт, 2000. – 672 с., ил.
24. Полупроводниковые приборы. Диоды выпрямительные, стабилитроны, тиристоры: Справочник – 2 – е издание стереотипное. – / А. Б. Гитцевич, А. А. Зайцев, В. В. Мокряков и др. Под ред. А. В. Голомедова. – М.: КУБК-а, 1994 – 528 стр., ил.
25. Полупроводниковые приборы: диоды, тиристоры, оптоэлектронные приборы. Справочник. Под общей редакцией Н. Н. Горюнова. Издание 3-е, переработанное. – М.: Энергоатомиздат, 1987, ил.
26. Полупроводниковые приборы: Транзисторы. Справочник. Аронов В. А., Баюков А. В., Зайцев А. А. и другие. Под общей редакцией Н. Н. Горюнова. – М.: Энергоиздат, 1982. – 904 с., ил.
27. Полупроводниковые приборы. Справочник. Тома с I по XVIII. ВНИИ МЭП СССР. Издание 2.
28. Ровдо А. А. Полупроводниковые диоды и схемы с диодами. – М.: Лайт Лтд., 2000. – 288 с., ил.
29. Справочник по полупроводниковым диодам, транзисторам и интегральным схемам. Горюнов Н. Н., Клейман А. Ю., Комков Н. Н. и др. Под общей редакцией Н. Н. Горюнова. – 5-е изд., стереотипное. – М.: Энергия, 1979. – 744 с., ил.
30. Справочник радиолюбителя – конструктора. Составитель Роман Михайлович Малинин. Изд. 2 – е, переработанное и дополненное. – М.: Энергия, 1978. – 752 с., ил.
31. Справочник по интегральным микросхемам. Тарабрин Б. В., Якубовский С. В., Барканов Н. А., Вородин Б. А., Кудряшов Б. П., Назаров Ю. В., Смирнов Ю. Н. Редактор – Р. М. Малинин. – М.: Энергия, 1977. – 584 с., ил.
32. Справочные данные по стабилитронам.  
<http://www.akik.com.ua/techinfo/files/105.pdf>
33. Справочные данные по стабилитронам.  
<http://www.rlocman.com.ru/comp/koz/diodes/dih10.htm>
34. Справочные данные по стабилитронам.  
<http://www.chipinfo.ru/dsheets/diodes/stabpr.html>
35. Справочные данные по стабилитронам и транзисторам. <http://kazus.ru/>
36. Справочные данные по транзисторам.  
[http://www.semiconductors.philips.com/acrobat\\_download/datasheets/BC546\\_547\\_4.pdf](http://www.semiconductors.philips.com/acrobat_download/datasheets/BC546_547_4.pdf)
37. Справочные данные по биполярным транзисторам.  
<http://www.qrz.ru/reference/kozak/BIPOL/bih13.htm>

- 38.Тиристоры: Справочник / Григорьев О. П., Замятин В. Я., Кондратьев Б. В., Пожидаев С. Л. – М.: Радио и связь, 1990. – 272 с., ил.
- 39.Транзисторы: Справочник / Григорьев О. П., Замятин В. Я., Кондратьев Б. В., Пожидаев С. Л. – М.: Радио и связь, 1989. – 272 с., ил.
- 40.Хрулев А. К., Черепанов В. П. Диоды и их зарубежные аналоги. Справочник. В 3 томах. – М.: ИП РадиоСофт, 2001. – 640 с., ил.
- 41.Хрулев А. К., Черепанов В. П., Савельев Ю. Н. Диоды и их зарубежные аналоги. Справочник. В 3 томах. – М.: ИП РадиоСофт, 2000. – 704 с., ил.
- 42.Черепанов В. П., Хрулев А. К. Тиристоры и их зарубежные аналоги. Справочник. В 2 – х томах. – М.: ИП РадиоСофт, 2002. – 608 с., ил.
- 43.Шило В. Л. Популярныe цифровые микросхемы: Справочник. – 2-е издание, исправленное. – М.: Радио и связь, 1989. – 352 с., ил. (Массовая радиобиблиотека; выпуск 1145).
- 44.Шульгин О. А., Шульгина И. Б., Воробьев А. Б. Справочник по полупроводниковым приборам. Версия 1.02. Том 6. 61,2 Мб.
- 45.Юшин А. Двуразрядные цифровые светодиодные индикаторы. Радио, №7, №9, 2001.

## Оглавление

1 Введение	3
1.1 Основные стандарты на полупроводниковые приборы	4
1.2 Классификация диодов	10
1.3 Классификация транзисторов	15
1.4 Классификация микросхем	17
2 Список принятых сокращений	27
3 Диоды	36
3.1 Диоды выпрямительные	36
3.2 Диодные сборки	47
3.3 Светодиоды	50
3.4 Семисегментные индикаторы	67
3.5 Оптроны	70
3.6 Стабилитроны	75
3.7 Варикапы	79
3.8 Туннельные диоды	81
3.9 Фотографии диодной сборки, диодов, стабилитрона, светодиода, оптрона	83
4 Тиристоры	84
4.1 Тиристоры импульсные	84
4.2 Диодные тиристоры	95
4.3 Оптотиристоры	96
4.4 Фотографии разных тиристоров	97
5 Транзисторы	98
5.1 Биполярные транзисторы	98
5.2 Однопереходные транзисторы	137
5.3 Двухэмиттерные транзисторы	138
5.4 Фототранзисторы	140
5.5 Полевые транзисторы	141
5.6 Рисунки цоколёвок транзисторов	151
5.7 Фотографии разных транзисторов	167
6 Интегральные микросхемы	168
6.1 Микросхемные стабилизаторы напряжения	168
6.2 Операционные усилители	173
6.3 Микросхемы серии К174	175
6.4 Цифровые микросхемы	186
6.5 Рисунки цоколёвок микросхем	190
6.6 Фотографии разных микросхем	192
7 Номера ТУ некоторых приборов	193
Приложения	204
Приложение №1. Расшифровка кодов некоторых тиристоров, транзисторов и ИМС стабилизаторов	204
Приложение №2. Расшифровка кодов некоторых диодов	208
Литература	216
Оглавление	219